

6374
22/1/93

ଉତ୍କଳ ଅସଂଖ୍ୟ



ଦୁର୍ଗାପୂଜା ଅବସରରେ
 ଅଗଣିତ ଗୃହୀତାର ସମକାର୍ଯ୍ୟସମିତି ଓ
 ସାର ବ୍ୟବସାୟୀମାନଙ୍କୁ

ହାଜିକ

ଅଭିରୁଦ୍ଧ



ତା ଦେବୀ ଘର୍ତ୍ତ ହୃଦୟ ଶିଖି ହୃଦୟ ଘଂସ୍ତିତା,
 ନମସ୍ତସୈ ନମସ୍ତସୈ ନମସ୍ତସୈ ନମୋଃ ନମଃ।



ହିନ୍ଦୁସ୍ଥାନ ପର୍ଶିଲାକର କର୍ପୋରେସନ ଲିଡ

ମାକେଟିଂ ଉଭିଜନ,

ସରତ ପରବାରଣା ସଂସ୍ଥା

ଅଫିସ୍ ଅଠିସ :- ୫/୭ ସତ୍ୟନଗର, ଭୁବନେଶ୍ୱର

ପ୍ରକ୍ରିୟା ଅଠିସ :- କଟକ, ସମ୍ବଲପୁର, ବ୍ରହ୍ମପୁର, କାଲେଣ୍ଡର

ଉତ୍କଳ ସମ୍ମିଳନୀ

୧୯୬୮ ଅକ୍ଟୋବର : ଆଗ୍ନି
 ୧୯୦୦ ଟଙ୍କା
 ୩୫ ଭାଗ : ତୃତୀୟ ସଂଖ୍ୟା

ସୂଚୀପତ୍ର

ଶ୍ରୀ ଜୈନାସ ଚନ୍ଦ୍ର ମିଶ୍ର
 ମୁଖ୍ୟ ସମ୍ପାଦକ

ଶ୍ରୀ ବିପିନବିହାରୀ ପଟ୍ଟନାୟକ
 ସମ୍ପାଦକ

ପ୍ରଫୁଲ୍ଲକ ଶ୍ରୀ ସତ୍ୟନାରାୟଣ ନନ୍ଦ
 ସହକାରୀ ସମ୍ପାଦକ

ଶ୍ରୀ ବ୍ରଜମୋହନ ପଟ୍ଟନାୟକ
 ଶ୍ରୀ କିଶୋର ଚନ୍ଦ୍ର ଚେତେରୀ
 ଶ୍ରୀ ସୁବ୍ରତ କୁମାର ପଟ୍ଟନାୟକ
 ସହଯୋଗୀ ସଂପାଦକ

ଶ୍ରୀ ଅପେକ୍ଷା ମୁଖାର୍ଜୀ
 ସଂପାଦକ

ଓଡ଼ିଶା ସରକାରୀ ମୁଦ୍ରଣାଳୟ, କଟକ
 ମୁଦ୍ରଣ

ବାର୍ଷିକ ଦେୟ—ଟ ୧୦୦୦
 ସଂପାଦକ—ଟ ୧୦୦

ଓଡ଼ିଶା ମୋର ପ୍ରିୟ ଭୂମି

ଓଡ଼ିଶାରେ ଶକ୍ତି ଯୋଗନା .. ୫

ଗୋପବନ୍ଧୁଙ୍କ ଗଜନୈତିକ ଉଦ୍‌ଦେଶ୍ୟ .. ୯

ଉପଯୋଗନା ଏବଂ ଆଦିବାସୀ ହରିଜନ ଉନ୍ନୟନ .. ୧୩

ଜାତୀୟ ପ୍ରୌଢ଼ଶିକ୍ଷା କାର୍ଯ୍ୟକ୍ରମ : ଆମ ଗଜ୍ୟର ପଦକ୍ଷେପ । .. ୧୭

ବନ୍ୟଜନ୍ତୁ ସଂରକ୍ଷଣ ପାଇଁ ପୂର୍ଣ୍ଣାଙ୍ଗ ପରିଚଳନା .. ୧୯

ଚିତା ବାଘ .. ୨୯

ଓଡ଼ିଶାରେ ଗୁରୁ ନାନକ .. ୩୩

ଗାନ୍ଧୀ ବିଗ୍ରହ: ଏକ ଆତ୍ମ ସମୀକ୍ଷା .. ୩୬

ଦଶ ମହାବିଦ୍ୟା .. ୩୯

ନୂଆଗିଆ ପର୍ବ .. ୪୩

ପାରିବାରିକ ଯଦି ଗଠାଗମିଆ କବି (କବିତା) .. ୪୫

ଗୁରୁଶାର ଦାୟିତ୍ୱ ଓ କର୍ତ୍ତବ୍ୟ .. ୪୭

ବିଶ୍ୱ ଶାନ୍ତିର କେନ୍ଦ୍ରବିନ୍ଦୁ : ଜାତିସଂଘ .. ୪୯

ଚିତା ବିଗ୍ରହ .. ୫୧

ସମନ୍ୱିତ ଗ୍ରାମ ଉନ୍ନୟନ ଯୋଜନା ଓ ଓଡ଼ିଶାରେ ହତ-ଶିଳ୍ପର ବିକାଶ । .. ୫୨

ଗୟକ .. ୫୪

ଅଭିଶାପ ନା ଆଶୀର୍ବାଦ .. ୫୬

ଓଡ଼ିଶାରେ ପ୍ରାକୃତିକ ବିପର୍ଯ୍ୟୟ .. ୫୯

ଗୁମାସ୍ତର ଶ୍ରୀ ଅଭିଭାବକ ଦୁରତି କବିତା .. ୬୩

ମର ହସ୍ତୀ .. ୬୪

ଭିକ୍ଷା ଶିଳ୍ପ କେନ୍ଦ୍ର .. ୬୬

ଅଂଶୁଖ .. ୬୮

ଗାନ୍ଧିଜୀ ଓ ଭାରତର ବୈଦେଶିକ ନୀତି .. ୭୩

ମେହେର ସାହିତ୍ୟରେ ଉଷା ଦର୍ଶନା .. ୭୬

ବ୍ୟାକେଶ୍ୱର ଗ୍ରାମର ବିକାଶ କାହାଣୀ .. ୮୦

ବଞ୍ଚା ଗପ .. ୮୨

ଭଲବାହାଦୁର ଶାସ୍ତ୍ରୀ : ଏକ ଶକ୍ତିଶାଳୀ .. ୮୪

ମୋହନ ମୁରଲୀ ତାଙ୍କେ (କବିତା) .. ୮୮

ସୋନପୁରରେ ବଳି ଯାତ୍ରା .. ୯୦

ଓଡ଼ିଶା ସରକାରଙ୍କ ବିଭିନ୍ନ ଚାଷ, ସରକାରୀ ଯୋଗଣା ଓ ଅନ୍ୟାନ୍ୟ ଦରକାରୀ ତଥ୍ୟର ସଂକ୍ଷିପ୍ତ ବିବରଣ "ଉତ୍କଳ ସମ୍ମିଳନୀ"ରେ ପ୍ରକାଶିତ ହୋଇଥାଏ । ଏହା ତ୍ୟତୀତ ଅନେକ ବିଷୟ ସଂକ୍ଷିପ୍ତ ଆକାରରେ ମଧ୍ୟ ଏହି ପତ୍ରିକାରେ ପ୍ରକାଶ କରାଯାଇଥାଏ । ସେଇଟି ବିଷୟକୁ ସମ୍ପୂର୍ଣ୍ଣ ଓ ଅନୁମୋଦିତ ମୂଳ ପାଠ ବୋଲି ଗ୍ରହଣ କରିବା ଉଚିତ ନୁହେଁ ।

'ଉତ୍କଳ ପ୍ରସଙ୍ଗ' ଓଡ଼ିଶା ସରକାରଙ୍କ ପୂର୍ବନା ଓ ଲେଖକ ସଂପର୍କ ବିଭାଗ ଚରପତ୍ର ପ୍ରକାଶ ପାଇଥିଲେ ମଧ୍ୟ ଏହି ପତ୍ରିକାରେ ପ୍ରକାଶିତ ମତାମତ ଓ ଚିନ୍ତାଧାର ସବୁଠାରେ ଓଡ଼ିଶା ସରକାରଙ୍କର ବୋଧି ବୁଝିବାକୁ ହେବନାହିଁ ।





ଓଡ଼ିଶା ମୋର ପ୍ରିୟ ଭୂମି

ଗାନ୍ଧିଜୀ ଓଡ଼ିଶା ସଂପର୍କରେ
କହିଥିଲେ :

“ଭାରତ ବର୍ଷରେ ‘ଓଡ଼ିଶା’ ମୋର ପ୍ରିୟ ଭୂମି । ଯେତେବେଳେ ମୁଁ ଭାରତ ବର୍ଷରେ ପଦାର୍ପଣ କରି, ସେତେବେଳେ ଓଡ଼ିଶାର ଦାରିଦ୍ର୍ୟ ଓ ଦୁର୍ଭିକ୍ଷ ସମ୍ବନ୍ଧରେ ଶୁଣିବାକୁ ପାଇଲି । ଠକ୍କର ବାପା ଓଡ଼ିଶାର ସମ୍ବନ୍ଧରେ ଆସିଥିଲେ ଓ ଦୁର୍ଭିକ୍ଷ ସାହାଯ୍ୟ ସଙ୍ଗଠନ କରିଥିଲେ । ମୁଁ ମଧ୍ୟ ଦୁଃଖିପାରିଲି ଯେ, ଯଦି ମୁଁ କୌଣସି ପ୍ରକାରେ ଓଡ଼ିଶାର ସେବା କରିପାରେ, ତାହାହେଲେ ସେହି ବାଟରେ ମୁଁ ଭାରତ ବର୍ଷର କିଛିହେଲେ ବ ସେବା କରିପାରିବି । ପରବର୍ତ୍ତୀ କାଳରେ ଓଡ଼ିଶା ମୋ’ ଚିନ୍ତାରେ ଏକ ତୀର୍ଥ ସ୍ଥଳୀ ହୋଇ ପଡ଼ିଲା । ଏଠାରେ ଜଗତର ନାଥଙ୍କ ମନ୍ଦିର ଯିବାଯୋଗୁଁ ଯେ ଏପରି ହୋଇଥିଲା, କେବଳ ସେତିକି ନୁହେଁ ଯେହେତୁ ଏହା ହରିଜନମାନଙ୍କ ପାଇଁ ଉନ୍ନତ ନଥିଲା, ତେଣୁ ମୋ’ ପାଇଁ ମଧ୍ୟ ଏହା ଉନ୍ନତ ନଥିଲା) ପରଲୁ ଅସୁଖ୍ୟତା ଦୁରୀକରଣ ରହି ଏକ ପବିତ୍ର କାର୍ଯ୍ୟ ଉପଲକ୍ଷେ ଦେଖି ବ୍ୟାପୀ ଗପ କରିବା ପାଇଁ ଏଠାରେ ମୁଁ ଏକ ପରିଚୟ ପତ୍ରର ସମ୍ପାଦକ ପାଇ ପାରିଥିବା ଯୋଗୁଁ ଏହା ପଡ଼ିଥିଲା । ମୁଁ ଶୁଣିଥିଲି ଯେ ତଥାକଥିତ ସମାଜନୀମାନେ ମୋର କାର୍ଯ୍ୟରେ ଜ୍ୟୋଧାନୁତ ହୋଇ ହି-ସାକାଶ ଦ୍ୱାରା ତାହାକୁ ବ୍ୟର୍ଥ କରିବା ପାଇଁ ଚେଷ୍ଟା କରିବେ । ମୁଁ ଭାବିଲି, ଯଦି ପ୍ରକୃତରେ ସେମାନଙ୍କ ମନରେ ଏହା ଥାଏ, ତେବେ ମୁଁ ଦେଶ ଭିତରେ ରେଳ ଓ ମନର ଗାଡ଼ି ଛାଡ଼ି ପଦଯାତ୍ରା ଦ୍ୱାରା ବରଂ ସେମାନଙ୍କର କାର୍ଯ୍ୟକୁ ସୁଗମ କରିବି । ତୀର୍ଥଯାତ୍ରୀମାନେ ମନର ଗାଡ଼ି ଓ ରେଳ

ଗାଡ଼ିରେ ତୀର୍ଥଯାତ୍ରା କରନ୍ତି ନାହିଁ । ସଂସାରର ବିଷୟବାସନାକୁ ଖାତିର ନକରି ଉତ୍ତରକ ନାମ ଉତ୍ତରପୁର୍ବକ ସେମାନେ ଗୁଲି ସ୍ୱରି ତୀର୍ଥ ଖାନକୁ ଯାଆନ୍ତି । ସେତେବେଳେ କେବଳ ଉତ୍ତରକୁ ସେବାକୁପକ ଶ୍ରଦ୍ଧାଜନି ଅର୍ପଣ କରିବା ତାଙ୍କର ଏକମାତ୍ର ଲକ୍ଷ୍ୟ ଥାଏ । ଯଦି ସମାଜନୀମାନଙ୍କ ଜ୍ୟୋଧ ଯୋଗୁଁ ପୁରୀଠାରେ କିଛି ଗଣସୋଦ ପଡ଼େ, ତେବେ ଆମେମାନେ ତ ସେମାନଙ୍କର ଜ୍ୟୋଧ ମୁହଁକୁ ପକାଇ ଯାଇ ପାରିବୁ ନାହିଁ । ତେଣୁ, ଆମେମାନେ ଏହାର ସମ୍ମୁଖୀନ ହେବା ଉଚିତ । ଏସବୁ କାର୍ଯ୍ୟ ମୁଁ ମନରଗାଡ଼ି ବିନା ରେଳଗାଡ଼ିରେ କରି ପାରିନଥାନ୍ତି । ସେଥିପାଇଁ ମୁଁ ଠିକ୍ କରି ଯେ ମୋର ହରିଜନ ତୀର୍ଥଯାତ୍ରୀର ଅବଶିଷ୍ଟତା ପଦକୃତରେ । ସମ୍ପୂର୍ଣ୍ଣ କରିବି । ଭାରତବର୍ଷରେ ତପତ-ନାଥଙ୍କ (ଜଗନ୍ନାଥ) ମନ୍ଦିର ପ୍ରସିଦ୍ଧତତ୍ତ୍ୱ ବୋଲି ଖ୍ୟାତି ଅର୍ଜିଛି, କାରଣ ସମସ୍ତଙ୍କର ବିଶ୍ୱାସ ଯେ ସେଠାରେ ମନୁଷ୍ୟ ମନୁଷ୍ୟ ମଧ୍ୟରେ ଥିବା ରୋଦାରେକ ଅତ୍ୟନ୍ତ ହୁଏ, ସେଠାରେ ବ୍ରାହ୍ମଣ ଓ ଚଣ୍ଡାଳମାନେ କାନ୍ଧିକୁ କାନ୍ଧି ଉପାସ ଠାକୁରଙ୍କ ଦର୍ଶନ ପାଇଁ ପରସ୍ପର ମଧ୍ୟରେ ପ୍ରତିଯୋଗିତା କରନ୍ତି ଏବଂ ପରସ୍ପର ପରସ୍ପର ହାତକୁ ମହାପ୍ରସାଦ ନେଇ ସେବନ କରନ୍ତି ; କିନ୍ତୁ ଦେଖାଯାଉଛି ଯେ ଖାଜୁଜମେ ସେହି ସୁଖ୍ୟାତିର ବିରାୟ ଗଡ଼ି ଏସବୁ ଦର୍ଶନା କେବଳ ମନରତା କଥା ହୋଇ ପଡ଼ିଛି । କାରଣ ଦରିଦ୍ରମାନଙ୍କୁ ଆଉ ବଡ଼ ଦେଉଳରେ ସୁବେଶ କରିବାକୁ ଛାଡ଼ି ଦିଆଯାଇନାହିଁ । ତେଣୁ, ମୁଁ ମନେ ମନେ ଭାବିଲି ଯେ ଯେପର୍ଯ୍ୟନ୍ତ ଜଗତର ନାଥଙ୍କ ଆଖି ଆଗରେ ଏଭଳି ରୋଦାରେକ ରହିଥିବ, ସେ ପର୍ଯ୍ୟନ୍ତ ସେହି ପଳୁ ମୋର ପ୍ରଭୁ ନୁହେଁ ; ସେ ହେଉଛନ୍ତି

ସେହିମାନଙ୍କର ପ୍ରଭୁ—ସେହିମାନେ କି ତାଙ୍କରି ନାମରେ ଶୋଷଣ କରି ଗୁଲିଛନ୍ତି ଏବଂ ହରିଜନମାନଙ୍କୁ ଦୁରେଇ ରଖିଛନ୍ତି । ଏଣୁ ସେ ପ୍ରକୃତରେ ଜଗତର ନାଥ ହୋଇ ନପାରନ୍ତି । ମନ୍ଦିରର ପୁରାତନ ସୁଖ୍ୟାତିକୁ ଫେରାଇ ଆଣିବାର ଆକାଂକ୍ଷା ମୋର ଏପର୍ଯ୍ୟନ୍ତ ଅପୂର୍ଣ୍ଣ ରହିଛି ଏବଂ ଏହା ପୂର୍ଣ୍ଣ କରିବା ପାଇଁ ଆପଣମାନେ ମୋତେ ସାହାଯ୍ୟ କରିବା ଆବଶ୍ୟକ ।”

ଗାନ୍ଧିଜୀଙ୍କର ସ୍ୱାଧୀନ ଓଡ଼ିଶା ଗଳ୍ପ

୧୯୨୧ ମସିହାରେ ପ୍ରଥମଥର ପାଇଁ ଗାନ୍ଧିଜୀ ଓଡ଼ିଶା ପରିଦର୍ଶନରେ ଆସିଥିଲେ । ୧୯୨୦ ମସିହାରେ ପୁରୀ ଜିଲ୍ଲାରେ ଯେଉଁ ଦୁର୍ଭିକ୍ଷ ପଡ଼ିଥିଲା, ସେଥିଯୋଗୁଁ ସାରା ଭାରତର ଦୃଷ୍ଟି ଓଡ଼ିଶା ପ୍ରତି ଆକୃଷ୍ଟ ହୋଇଥିଲା । ସେକମାନଙ୍କ ତରଫରୁ ଦୁର୍ଭିକ୍ଷର ହୃଦୟବିଦାରକ କାହାଣୀ ଯେ କୌଣସି ଲୋକର ହୃଦୟ ଚଳାଇ ଦିଅନ୍ତା, ଗାନ୍ଧିଜୀ ତ ମହାମାନବ । ତତତଃ ନିଜ ଆଖିରେ ଦୁର୍ଭିକ୍ଷ-ପ୍ରପାଦିତ ସେକମାନଙ୍କର ଅବସ୍ଥା ଦେଖିବା ପାଇଁ ଗାନ୍ଧିଜୀ ବ୍ୟଗ୍ର ହୋଇ ପଡ଼ିଥିଲେ ଏବଂ ପଞ୍ଚିତ ଗୋପବନ୍ଧୁ ବାସଙ୍କ ପାଖକୁ ଚେଲିଗ୍ରାମ ଯୋଗେ ଖବର ପଠାଇଲେ “୨୪ ତାରିଖରେ ଆପଣଙ୍କ ପାଖରେ ପହଞ୍ଚିବି ବୋଲି ଆଶା କରୁଛି—ଓଡ଼ିଶା ପାଇଁ ମୁଁ ପାଞ୍ଚଦିନ ସମୟ ଦେଇପାରେ ।”

କସ୍ତୁରବା ସହିତ ମହାତ୍ମାଗାନ୍ଧୀ ୧୯୨୧ ମସିହା ଯାତ୍ରା ମାସ ୨୩ ତାରିଖ ଦୋଳ ପୂର୍ଣ୍ଣିମା ଦିନ ସକାଳେ କଟକରେ ପହଞ୍ଚିଲେ । ସେଠାରେ ପ୍ରାୟ ୩୦,୦୦୦ ଲୋକ ତାଙ୍କୁ

ସ୍ଵାଗତ ସମର୍ଥନା ସ୍ଵାପନ କରିଥିଲେ । ଶୋଭାଯାତ୍ରାରେ କଟକର ୭୨ଟି ନୀର୍ଗମ ମଣ୍ଡଳୀ ଯୋଗଦାନ କରିଥିଲେ ଏବଂ ୩୦୦ ସ୍ଵେଚ୍ଛାସେବକ ଶାନ୍ତି ଶୃଙ୍ଖଳା ଉନ୍ମା କରି ତାଙ୍କୁ ଗୋଟିଏ ସୁସଜ୍ଜିତ ମଟରଗାଡ଼ି ନିକଟକୁ ପାଛୋଟି ନେଇଥିଲେ । ମହାତ୍ମାଙ୍କୁ ଶୀଘ୍ର ଯାତ୍ରା କରି କଟକ ସ୍ଵରାଜ ଆଶ୍ରମରେ ଅବସ୍ଥାନ କଲେ । ମହାତ୍ମାଙ୍କ ଆଗମନ ଉପଲକ୍ଷେ ସହରର ପ୍ରଧାନ ରାସ୍ତାଟିକୁ ପତ୍ର, ପୁର, ସଂକ୍ଷିପ୍ତ ମର୍ମାଧିକ ବାଜ୍ୟ, ଚୋରଣ ଓ ପତାକାମାନଙ୍କ ଦ୍ଵାରା ସୁନ୍ଦର ଭାବରେ ସଜାଇ ଦିଆଯାଇଥିଲା । ମହିଳାମାନେ କୋଠା ଛାଡ଼ି ଉପରେ ରହି ପୁଷ୍ପ ବୁଝି ଜଗୁଥିଲେ । “ମହାତ୍ମା ଗାନ୍ଧୀଜି ଜୟ” ଧ୍ଵନିରେ ଆକାଶ ଫାଟି ପଡ଼ୁଥିଲା ।

୧୯୨୧ ମସିହା ମାର୍ଚ୍ଚ ମାସ ୨୪ ତାରିଖ ସକାଳେ ଗାନ୍ଧିଜୀ କଟକମୁଖରେ ମୁସଲମାନଙ୍କର ଏକ ସଭାରେ ଏବଂ ବିନୋଦବିହାରୀ ମହିର ନିକଟରେ ଏକ ମହିଳା ସଭାରେ ଏବଂ ଛାତ୍ର ଓ ବୁଦ୍ଧିଜୀବୀମାନଙ୍କର ଅନ୍ୟ ଦୁଇଟି ସଭାରେ ଭାଷଣ ଦେଇଥିଲେ । ସନ୍ଧ୍ୟାବେଳେ ସେ କାଠମୋଡ଼ି ନଦୀ ଶଯ୍ୟାରେ ଆହୁତ ଏକ ସାଧାରଣ ସଭାରେ ଭାଷଣ ଦେଇଥିଲେ । ପଞ୍ଚିତ ଗୋପବନ୍ଧୁ ଦାସ ତାଙ୍କ କରୁତାର ଓଡ଼ିଆ ଚର୍ଚ୍ଚନା କରି ଲୋକମାନଙ୍କୁ ଶୁଣାଇ ଥିଲେ । ଏହିସବୁ ସଭାରେ ତିନିକ ସ୍ଵରାଜ ପାଇଁ ପାଇଁ ୧୭୦ ଟଙ୍କା ସମ୍ବ୍ରହଣ କରାଯାଇ ଥିଲା ।

ତା’ପରେ ସେ ପୁରୀ-ହାବଡ଼ା ପାସେଞ୍ଜର ଗାଡ଼ି ଯୋଗେ ରାତ୍ରି ଘୃତ୍ୟା୪୫ ମିନିଟରେ ଉଦ୍ଘା ଯାଇଥିଲେ । ସେଠାରେ ତାଙ୍କୁ ସ୍ଵାଗତ ଜଣାଇବାପାଇଁ ରେଳ ଷ୍ଟେସନରେ ବହୁଲେକ ଜମା ହୋଇଥାନ୍ତି । ଉଦ୍ଘାରେ ଗୋଟିଏ ଦିନ କଟକର ତା’ପରେ ସେ ସତ୍ୟବାଦୀ, ପୁରୀ, ବ୍ରହ୍ମପୁର ଓ ପରେ ବେଳୁଡ଼ା ଯାତ୍ରା କରିଥିଲେ । ଗାନ୍ଧିଜୀ ସତ୍ୟବାଦୀର ବହୁଲବନ ବିଦ୍ୟାଳୟ ପରିଦର୍ଶନ କରିଥିଲେ ଏବଂ ସେଠାରେ ସମବେତ ବହୁ ଛାତ୍ର, ଶିକ୍ଷକ ଓ ସ୍ତ୍ରୀମାନେ ଲୋକମାନଙ୍କ ଏକ ସଭାରେ ଭାଷଣ ଦେଇଥିଲେ । ଗୋପବନ୍ଧୁ ଦାସଙ୍କ ସୁଦକ୍ଷ ନେତୃତ୍ଵରେ ପରିଷ୍ଠିତ ଉଚ୍ଚ ସ୍ତରରେ ଅନୁସୂତ ହେଉଥିବା ଶିକ୍ଷାଦାନର ମାନ ଓ ପଦ୍ଧତି ଦେଖି ସେ ଅଭିଭୂତ ହୋଇ ପଡ଼ିଥିଲେ ।

ତହିଁ ଆରଦିନ ସେ ପୁରୀ ପରିମୁଖେ ଯାତ୍ରା କରିଥିଲେ ଏବଂ ସେଠାରେ ୧୯୨୧ ମସିହା ମାର୍ଚ୍ଚ ମାସ ୨୬ ତାରିଖ ସନ୍ଧ୍ୟା ପ ୫।୨୦ ମିନିଟରେ ପହଞ୍ଚିଲେ । ମହାତ୍ମାଙ୍କୁ ତାଙ୍କର ଦଳବଳ ସହ ପଞ୍ଚିତ ଗୋପବନ୍ଧୁ ଦାସଙ୍କ ଉଦ୍ଘାରେ ସେଦିନ ରେଳ ଷ୍ଟେସନରେ ପହଞ୍ଚିବା ବେଳେ ତାଙ୍କୁ ସେପରି ସମର୍ଥନା ସ୍ଵାପନ କରାଯାଇଥିଲା, ସେଇଦି ଉଚ୍ଚସ୍ଥିତ ସମର୍ଥନା ପୁରୀର ଉଚ୍ଚିଆସରେ କେବେ

ଦେଖାଯାଇନଥିଲା । ସବୁ ଶ୍ରେଣୀର ଦର୍ଶକମାନେ ପ୍ରାୟତଃ ଜମା ହୋଇଥାନ୍ତି ଏବଂ ପ୍ରାୟତଃ ବାହାରେ ଆହୁରି ପ୍ରାୟ ୨୦,୦୦୦ ନରନାରୀ ଅପେକ୍ଷା କରି ରହିଥାନ୍ତି । ଏଥି ମଧ୍ୟରୁ ଅଧିକାଂଶ କେବଳ ମହାତ୍ମାଙ୍କୁ ଦର୍ଶନ କରିବାକୁ ପ୍ରଦୂର ଗାଆଁଗଣାରୁ ଆସିଥିଲେ । ତାଙ୍କ ଉପରେ ଏତେ ପୁଷ୍ପ ବୁଝି ହୋଇଥିଲା ଯେ କହିବାକୁ ଗଲେ ସେ ପୁରୀମାନଙ୍କର ଘୋଡ଼ାଇ ହୋଇ ପଡ଼ିଥିଲେ । ମହାତ୍ମାଙ୍କୁ ଯେଉଁ ରାଷ୍ଟ୍ରରେ ଯିବା ସ୍ଥିର ହୋଇଥିଲା, ତାହାକୁ ଆଗରୁ ସୁନ୍ଦର ଭାବରେ ସଜା ହୋଇଥାଏ । ସବୁଠାରୁ ଚିରାଦର୍ଶକ ଘଟଣା ଘଟିଲା, ଯେତେବେଳେ ମହାତ୍ମାଙ୍କ ଗାଡ଼ି ପୁରୀ ରାଜାଙ୍କ ରାଜବାଟୀ ଆଗରେ ଛିଡ଼ାହେଲା । ପୁରୀର ରାଜା ମହାତ୍ମାଙ୍କ ସହିତ ସାକ୍ଷାତ କରିବା ପାଇଁ ଲକ୍ଷା ପ୍ରକାଶ କରିଥିଲେ । ଯେତେବେଳେ ଏକଥା ଲୋକଙ୍କ ଭିତରେ ପ୍ରସ୍ଫୁରିତ ହୋଇଗଲା, ସେତେବେଳେ ସେଠାରେ ଅତ୍ୟଧିକ ଲୋକ ଭିଡ଼ହେଲା । ଯଦିଓ ଗାନ୍ଧିଜୀ ସେଠାରେ ପ୍ରାୟ ୧୫ ମିନିଟ ନୀଳ ଅପେକ୍ଷା କଲେ, ତଥାପି ଶିତ୍ଵ ଠେଲି ତାଙ୍କ ପାଖକୁ ଆସିବା ରାଜାଙ୍କ ପକ୍ଷରେ ସମ୍ଭବ ହେଲାଣି । ଯାହାହେଲ, ମହାତ୍ମାଙ୍କ ପାଇଁ ପୁରୀମାନ ପଠାଇ ଦେଇ ସେ ସତ୍ୟାଗ୍ରହ ଗଲ କଲେ । ସେଠାରୁ ଶୋଭାଯାତ୍ରା ଘନ ପ୍ରମ ହର୍ଷଧ୍ଵନି ମଧ୍ୟରେ ଆଗ୍ରେ ଆଗ୍ରେ ଯାଇ ଶେଷରେ ସମୁଦ୍ର କୂଳରେ ଥିବା ‘ଗୋକୁଳ କୋଠି’ ବା ‘ସାଗର ସୌଧ’ ନିକଟରେ ପହଞ୍ଚିଲା । ପୁରୀରେ ପହଞ୍ଚିବା ପରେ ମହାତ୍ମାଙ୍କର ପ୍ରଥମ କାମ ହେଲା ପୁରୀର ଦୁର୍ଭିକ୍ଷ ସଂକ୍ରାନ୍ତରେ ନେତାମାନଙ୍କ ସହିତ ଆଲୋଚନା କରିବା । ତହିଁ ଆରଦିନ ସକାଳେ ମହାତ୍ମାଙ୍କୁ କେତେକ ଦୁର୍ଭିକ୍ଷଗ୍ରସ୍ତ ଅକ୍ଷୟ ପରିଦର୍ଶନ କରିଥିଲେ । ଅପରାହ୍ଣ ୪ଟା ବେଳେ ଏକ ମହିଳା ସଭାରେ ଏବଂ ୬ଟା ବେଳେ ଶରଧା ବାଲିରେ ଏକ ସାଧାରଣ ସଭାରେ ସେ ଭାଷଣ ଦେଇଥିଲେ । ପୁରୀରୁ ଆସିବାର ବହୁ ପୂର୍ବରୁ, ସେ ଏହି ଜିଲ୍ଲାରେ ଦୁର୍ଭିକ୍ଷ ପଡ଼ିଥିବା କଥା ଘୋଷଣା କରି ସାରିଥାନ୍ତି ଏବଂ ତାହା ପଠରେ ବେଶର ଗୁଣିଆରୁ ଏଠାକୁ ଟଙ୍କା ଅକାଡ଼ିହୋଇ ପଡ଼ୁଥାଏ । ସରକାରୀ ସାହାଯ୍ୟ ଏହା ତୁଳନାରେ ଅତି ନଗଣ୍ୟ ଥିଲା । ପୁରୀ ଜିଲ୍ଲାର ଦୁର୍ଭିକ୍ଷ-ପ୍ରମାଣିତ ଲୋକମାନେ ମହାତ୍ମାଙ୍କ ଉପସ୍ଥିତିରେ ନୂତନ ଜୀବନ ଗଲ କରନ୍ତି ବୋଧକଲେ । ସେମାନେ ମନେ ମନେ ଭାବୁଥିଲେ ଯେପରିକି ସେମାନଙ୍କ ଆତ୍ମାର ଛାଣକର୍ତ୍ତା ସଶରୀରେ ସେଠାରେ ଉପସ୍ଥିତ ହୋଇଛନ୍ତି ।

ତହିଁ ଆରଦିନ ଗାନ୍ଧିଜୀଙ୍କ ମୌନତା-ଦିବସ ଥିଲା । ଏଠାରୁ ଗାନ୍ଧିଜୀ ପଞ୍ଚିତ ଗୋପବନ୍ଧୁଙ୍କ ସହ ୧୯୨୧ ମସିହା ମାର୍ଚ୍ଚ ମାସ ୨୯ ତାରିଖରେ ବ୍ରହ୍ମପୁର ଯାତ୍ରା କରି ଥିଲେ ।

ଗାନ୍ଧିଜୀଙ୍କର ପ୍ରଥମ ଓ ଶେଷ ଗସ୍ତ

୧୯୪୬ ଜାନୁଆରୀ ୨୦ ତାରିଖ ଦିନ ଗାନ୍ଧିଜୀ ଜନତାର ଆଚରଣ ପର୍ଯ୍ୟବେକ୍ଷଣ ଓ ଅନୁଶୀଳନ କରିବା ଉଦ୍ଦେଶ୍ୟରେ କଲିକତାରୁ ମାୟାକ ଫେରୁଥିବା ବେଳେ ଓଡ଼ିଶା ଦେଇ ଯାଇଥିଲେ ।

ସମସ୍ତେ ଜାଣନ୍ତି ଯେ ଭାରତମାତାଙ୍କ “ପିତୃମାତୃହୀନ ସନ୍ତାନ” ରୂପୀ ଓଡ଼ିଶା ପାଇଁ ଗାନ୍ଧିଜୀଙ୍କର ବିଶେଷ ସ୍ଵେଚ୍ଛା ଥିଲା ରହିଥିଲା । ତାଙ୍କ ଉତ୍ତମଶର ସଙ୍ଗଠକମାନେ ରାଜିରେ କୌଣସିଠାରେ ଅଟକିଦେ ନାହିଁ ବୋଲି ସ୍ଥିର କରିଥିଲେ । କିନ୍ତୁ ଓଡ଼ିଶାର କେତେକ ନିର୍ଦ୍ଦିଷ୍ଟ ଷ୍ଟେସନରେ ଗାଡ଼ିକୁ ଅଟକାଇବା ପାଇଁ ଗାନ୍ଧିଜୀ ସ୍ଵତନ୍ତ୍ର ଭାବରେ ଅନୁରୋଧ କରିଥିଲେ । ପ୍ରାୟ ଅଧରାତି ବେଳକୁ କଟକଠାରେ ଗାଡ଼ି ପହଞ୍ଚିଲା । ସେଠାରେ ବହୁତ ଲୋକ ଗୁଣ୍ଡ ହୋଇଥାନ୍ତି । ସେମାନଙ୍କୁ ଭାଷଣ ଦେବା ପାଇଁ ଗାନ୍ଧିଜୀକୁ ବାହାରକୁ ନିଆଯାଇଥିଲା । ସେଠାରେ ସେ ଯାତ୍ରା ଦେଖିଲେ ସେଥିରେ ସେ ଗଭୀର ବ୍ୟଥା ଅନୁଭବ କରିଥିଲେ । ଶୁଣିଆଡ଼େ ପାଟିରୁ ଓ ଗୋନମାଳ ଗୁଣି ରହିଥାଏ । ତେଣୁ ସେ ତାଙ୍କ ହୃଦୟର ବ୍ୟଥା ସେମାନଙ୍କ ଆଗରେ ପ୍ରକାଶ କରିଥିଲେ । ସେ କହିଲେ ଯେ ଯେଉଁ ଓଡ଼ିଶାରୁ ସେ ଏତେ ନିର୍ଦ୍ଦିତ ଭାବରେ ଗଲ ପାଆନ୍ତି ଏବଂ ଯେଉଁ ଓଡ଼ିଶାରେ ସେ ହରିଜନ ପଦଯାତ୍ରା କରିଥିଲେ, ତାହା ତାଙ୍କର ଆଶାକୁ ଧୂଳିସାଗ୍ କରିଥିବା ଯୋଗୁଁ ସେ ହୃଦୟରେ ଦାରୁଣ ବ୍ୟଥା ପାଇଛନ୍ତି । ଏହା କ’ଣ ସେମାନଙ୍କର ଅହିଂସା ? ବିଶ୍ଵ-ଖଳା ଓ ଗୁଣ୍ଡାମି ଦ୍ଵାରା ସ୍ଵାଧୀନତା ହାସଲ ହେବ ବୋଲି କ’ଣ ସେମାନେ କଳ୍ପନା କରୁଛନ୍ତି ? ଯଦି ସେମାନେ ସେପରି ବିଶ୍ଵ କରୁଥାନ୍ତି, ତେବେ ସେମାନେ ବୋବା ଲୋକର ସ୍ଵର୍ଗରେ ବାସ କରୁଛନ୍ତି । ପଶୁ ବନ୍ଦର ଚରମ ପରିଣତି ହେଉଛି ଅଶ୍ରବିକ ବୋମା, ଏହା ବିଶ୍ଵରେ ବିଶ୍ଵ-ଖଳା ଓ ଗୁଣ୍ଡାମିକୁ ଠିଆ କରାଇବା ହାସ୍ୟାସ୍ଵଦ ମୁହେଁ କି ? ସେ ପୁଣି କହିଲେ ଯେ ଦୁଇଟି ପକ୍ଷ ଭିତରୁ ଗୋଟିକୁ ବାଛିନେବା ଦିଗରେ ମନ ଦୃଢ଼ କରିବାର ବେଳ ଆସିଛି । ଯଦି ଲୋକେ ଅନୁଭବ କରୁଥାନ୍ତି ଯେ ଅହିଂସାର ଶକ୍ତି ତମାଦି ହୋଇଗଲାଣି, ତେବେ ସେମାନେ ଅହିଂସା କାଟି ପିଙ୍ଗି ଦେଇ ପାରନ୍ତି । କିନ୍ତୁ ଯଦି ସେମାନେ ଅହିଂସାକୁ ସ୍ଵୀକାର କରିବା ସଙ୍ଗେ ସଙ୍ଗେ ହିଂସା କଥା ଭାବୁଥାନ୍ତି, ତେବେ ସେମାନେ ନିଜକୁ ତଥା ପୃଥିବୀକୁ ଗଣ୍ଡାଉଥିବା ଅପରାଧରେ ବୋଷୀ ହେବେ । ସେ କହିଲେ, “ମୁଁ ବାଟରେ ଅଟକିବା ବେଳେ ଆପଣମାନଙ୍କ ଚିତ୍କାର ବା ସ୍ଵାଗତ ଧ୍ଵନି ଜିନା ଆପଣମାନଙ୍କ ଟଙ୍କା ପଇସା ଗୁଡ଼ୁନାହିଁ । ମୁଁ ଗୁଡ଼ୁଛି, ଆପଣମାନେ ନିଜ ନିଜ ଆତ୍ମାକୁ କରୁଷ୍ଠ ପୋଛି ପକାନ୍ତୁ । ଆପଣମାନଙ୍କ

ଦାନ ପ୍ରୟୋଗ ବାହା ମୋତେ ପରିକରଣ
ଦେବ, କିନ୍ତୁ ଗୋଟିଏ କେବେ ମୋତେ
ସନ୍ତୋଷ ଦେଇ ନାହିଁ କି ଦେବ ନାହିଁ ।”

ଯାହା ହେଉ, କଟକର ଦୋଷ ପାଇଁ
ତ୍ରୁପୁର କେତେକ ପରିମାଣରେ ପ୍ରାୟତଃ
କରିଥିବ । ଏହି ଗପର ଅବଶିଷ୍ଟ ସମସ୍ତକ

ପେଟିଏରୁ ଶେଷରେ ଗାଡ଼ି ଅଟୁଥିବ,
ସେଠାରେ ବହୁ ଲୋକ ସମବେତ
ହେଉଥିଲେ ।



ବେସରକାରୀ ହାଇସ୍କୁଲଗୁଡ଼ିକୁ ସ୍ୱୀକୃତି ଦେବା ସଂକ୍ରାନ୍ତରେ ନ୍ୟାୟ ନୀତି ପ୍ରଣୟନ

ପ୍ରଚଳିତ ନିୟମାବଳୀ ଅନୁଯାୟୀ ବେସରକାରୀ ହାଇସ୍କୁଲଗୁଡ଼ିକୁ ସ୍ୱୀକୃତି ଦେବା ସଂକ୍ରାନ୍ତରେ ଏକ ନ୍ୟାୟ ନୀତି ପ୍ରଣୟନ କରିବା ଉଦ୍ଦେଶ୍ୟରେ ସରକାର ନିଷ୍ପତ୍ତି ଗ୍ରହଣ କରିଛନ୍ତି । ସ୍ୱୀକୃତି ପାଇବା ସକାଶେ ପ୍ରଚଳିତ ନୀତି ଲାଗୁ କରିବା ସମୟରେ ଆଖପାଖରେ ଥିବା ସ୍ୱୀକୃତିପ୍ରାପ୍ତ ସ୍କୁଲଗୁଡ଼ିକର ଛାତ୍ରଛାତ୍ରୀ ସଂଖ୍ୟା ତଥା ସ୍ଥିତି ଉପରେ ଏହାର କିଭଳି ପ୍ରଭାବ ପଡ଼ୁଛି, ସରକାର ତାହା ବିଚାର କରୁ ନେବେ । ଉଦ୍ଦେଶ୍ୟରେ ଅଣ-ଯୋଜନାବଦ୍ଧ ଭାବେ ଗଠି ରଖିବା ସ୍କୁଲଗୁଡ଼ିକର ସଂଖ୍ୟା ରୋକିବା ଉଦ୍ଦେଶ୍ୟରେ ପ୍ରତ୍ୟେକ ଶିକ୍ଷା ମଣ୍ଡଳ ପାଇଁ ନିଜାପାଳଙ୍କ ଅଧ୍ୟକ୍ଷତାରେ ଗଠିତ କମିଟିକୁ ଦ୍ୱାରା ଏକ ମାଷ୍ଟରପ୍ଲାନ ପ୍ରସ୍ତୁତ କରିବା ସକାଶେ ସରକାର ସ୍ଥିର କରିଛନ୍ତି । ସ୍ୱୀକୃତିପ୍ରାପ୍ତ ସ୍କୁଲଗୁଡ଼ିକର ଶିକ୍ଷା ମାନକୁ ସମାପ୍ତ ଭାବେ ବଜାୟ ରଖିବା ଉଦ୍ଦେଶ୍ୟରେ ଅନୁପସର ଅଞ୍ଚଳରେ ଥିବା ସ୍କୁଲଗୁଡ଼ିକ ବ୍ୟତୀତ ରାଜ୍ୟର ହାରାହାରି ସାକ୍ଷର ସଂଖ୍ୟା ଯେଉଁ ସ୍କୁଲଗୁଡ଼ିକରେ ଅର୍ଦ୍ଧେକ କିମ୍ବା ତା'ଠାରୁ କମ୍ ହୋଇଥିବ, ସେହି ଅଞ୍ଚଳକୁ ଅନୁସର ଅଞ୍ଚଳ ବୋଲି ବୁଝିବାକୁ ହେବ । ରାଜ୍ୟରେ ବର୍ତ୍ତମାନ ରହିଥିବା ସ୍କୁଲ ତଥା ନୂତନ ସ୍କୁଲଗୁଡ଼ିକ ପାଇଁ ବର୍ତ୍ତମାନର ଗ୍ରାଣ୍ଟ-ଇନ୍-ଏଡ୍ ନୀତି ଅନୁଯାୟୀ ସଂପୂର୍ଣ୍ଣ ସ୍କୁଲର ଛାତ୍ର ଛାତ୍ରୀମାନେ ଟି ହାଇସ୍କୁଲ ସାର୍ଟିଫିକେଟ ପରୀକ୍ଷାରେ ଯୋଗ ଦେବା ପରେ ସେମାନଙ୍କୁ ସର୍ବନିମ୍ନ ଗ୍ରାଣ୍ଟ-ଇନ୍-ଏଡ୍ ମଞ୍ଜୁର କରାଯିବ । ଏଥି ନିମନ୍ତେ ସଂପୂର୍ଣ୍ଣ ସ୍କୁଲର ପରୀକ୍ଷାଫଳ ଜମାଗତ ଭାବେ ଏକ ପାଇଁ ରାଜ୍ୟର ହାରାହାରି ପରୀକ୍ଷା ଫଳକୁ କୌଣସି ମତେ କମ୍ ହୋଇନଥିବ ଓ ୬୦ ଶ୍ରେଣୀ ଥିବା ହାଇସ୍କୁଲଗୁଡ଼ିକର ଛାତ୍ରଛାତ୍ରୀ ସଂଖ୍ୟା ୨୦୦ ଏବଂ ୪୦ ଶ୍ରେଣୀ ଥିବା ହାଇସ୍କୁଲଗୁଡ଼ିକର ଛାତ୍ରଛାତ୍ରୀ ସଂଖ୍ୟା ୧୪୦ ରୁ କମ୍ ହୋଇନଥିବା ଆବଶ୍ୟକ । ଉପରଲିଖିତ ମତେ ସଂପୂର୍ଣ୍ଣ ସ୍କୁଲର ଛାତ୍ରଛାତ୍ରୀ ସଂଖ୍ୟା ତଥା ପରୀକ୍ଷା ଫଳ ସତ୍ୟତାପୂର୍ଣ୍ଣ ହୋଇଥିଲେ ସର୍ବନିମ୍ନ ଗ୍ରାଣ୍ଟ-ଇନ୍-ଏଡ୍ ପାଇବାର ତିନି ବର୍ଷ ପରେ ଏହି ସ୍କୁଲଟି ସିଧାସଳଖ ବେତନ ପାଇବାର ସୁବିଧା ହାସଲ ପାଇଁ ସମର୍ଥ ହୋଇପାରିବ । ସରକାର ଏଠାରେ ସ୍ପଷ୍ଟ କରିଦେବାକୁ ଚାହାନ୍ତି ଯେ ଯଦି ଜମାଗତ ୨ ବର୍ଷ ଧରି ସଂପୂର୍ଣ୍ଣ ସ୍କୁଲର ପରୀକ୍ଷା ଫଳ ରାଜ୍ୟର ହାରାହାରି ପରୀକ୍ଷା ଫଳଠାରୁ ଉର୍ଦ୍ଧା ହୋଇଥାଏ, ତେବେ ଉକ୍ତ ସ୍କୁଲର ସିଧାସଳଖ ବେତନ ପ୍ରଦାନ ବ୍ୟବସ୍ଥା ବାତିଲ କରିଦିଆଯିବ । ସମଗ୍ର ରାଜ୍ୟରେ ଥିବା ବାକିକା ହାଇସ୍କୁଲ ଏବଂ ଅନୁପସର ଅଞ୍ଚଳରେ ହାଇସ୍କୁଲ ପାଇଁ ଉପରୋକ୍ତ ନୀତି କୋହଳ କରିବା ଲାଗି ସରକାର ନିଷ୍ପତ୍ତି ନେଇଛନ୍ତି । ରାଜ୍ୟର ଯେ କୌଣସିଠାରେ ଥିବା ବାକିକା ହାଇସ୍କୁଲ ଏବଂ ଅନୁପସର ଅଞ୍ଚଳରେ ଥିବା ହାଇସ୍କୁଲଗୁଡ଼ିକର ଛାତ୍ରଛାତ୍ରୀମାନେ ଦୁଇଥର ହାଇସ୍କୁଲ ସାର୍ଟିଫିକେଟ ପରୀକ୍ଷାରେ ଯୋଗ ଦେବା ପରେ ସଂପୂର୍ଣ୍ଣ ସ୍କୁଲ ସର୍ବନିମ୍ନ ଗ୍ରାଣ୍ଟ-ଇନ୍-ଏଡ୍ ପାଇବା ପାଇଁ ଯୋଗ୍ୟ ବିବେଚିତ ହେବେ । ପ୍ରକାଶ ଆଇକି, ୬୦ ଶ୍ରେଣୀ ଏବଂ ୪୦ ଶ୍ରେଣୀ ପର୍ଯ୍ୟନ୍ତ ଥିବା ଏ ଧରଣର ହାଇସ୍କୁଲଗୁଡ଼ିକର ଛାତ୍ରଛାତ୍ରୀ ସଂଖ୍ୟା ଯଥାକ୍ରମେ ୧୪୦ ଓ ୧୦୦ ହୋଇଥିବ ଏବଂ ସଂପୂର୍ଣ୍ଣ ସ୍କୁଲର ପରୀକ୍ଷା ଫଳ ରାଜ୍ୟର ହାରାହାରି ପରୀକ୍ଷା ଫଳର ଶତକଡ଼ା ୨୫ରୁ କମ୍ ହୋଇନଥିବା ଆବଶ୍ୟକ ।

ସ୍କୁଲ ଗୃହ ଓ ପାଠାଗାର ପ୍ରଭୃତି ବାବଦରେ ଅଣ-ଯୋଜନାପୂର୍ଣ୍ଣ ଗ୍ରାଣ୍ଟ ପାଇବା କ୍ଷେତ୍ରରେ ରାଜ୍ୟର ହାରାହାରି ପରୀକ୍ଷା ଫଳଠାରୁ ଶତକଡ଼ା ୨୫ ଭାଗ ଅଧିକ ପରୀକ୍ଷା ଫଳ ହାସଲ କରିଥିବା ସ୍କୁଲଗୁଡ଼ିକୁ ଅଗ୍ରାଧିକାର ଦିଆଯିବା ସଙ୍ଗେ ସଙ୍ଗେ ରାଜ୍ୟର ପରୀକ୍ଷା ଫଳ ହାର ସହ ସମାନ ପରୀକ୍ଷା ଫଳ ହାସଲ କରିଥିବା ଅନୁପସର ଅଞ୍ଚଳର ହାଇସ୍କୁଲ ତଥା ବାକିକା ହାଇସ୍କୁଲଗୁଡ଼ିକୁ ମଧ୍ୟ ଅନୁରୂପ ସୁବିଧା ମିଳିବ ।

ସୀମାଗତ ଅଞ୍ଚଳରେ ବସବାସ କରୁଥିବା ତଥା ଆଦିବାସୀ ଅଞ୍ଚଳର ଲୋକମାନଙ୍କୁ ହାଇସ୍କୁଲ ସ୍ତରୀୟ ଶିକ୍ଷା ସୁବିଧା ଯୋଗାଇ ଦେବାପାଇଁ ଆଦିବାସୀ ବହୁଳ ଅଞ୍ଚଳରେ ଆବାସିକ ସ୍କୁଲ ପ୍ରତିଷ୍ଠାକୁ ପ୍ରୋତ୍ସାହିତ କରିବା ସକାଶେ ମଧ୍ୟ ସରକାର ନିଷ୍ପତ୍ତି ନେଇଛନ୍ତି ।

HERE IS A FABULOUS OFFER

TO

Indian Citizens and Persons of Indian Origin Abroad

CANARA BANK

Welcomes you to open

NON-RESIDENT (EXTERNAL)
ACCOUNT.

FOREIGN CURRENCY NON-RESIDENT
(EXTERNAL) ACCOUNT IN
POUND, STERLING AND UNITED
STATES DOLLARS.

B
E
N
E
F
I
T
S

No Income-tax on interest without any limit on amounts

No Wealth Tax on principal amount

Freely retransferable to any country without formalities

*Added attraction—*Courteous and personalised service at more than 1,115
branches all over India.

For further details, feel free to contact us at :

CANARA BANK

INTERNATIONAL DIVISION

POST BOX NO. 782

BOMBAY-400001

THUS YOU KEEP THE LAMP GLÓWING IN SERVICE OF THE NATION

CANARA BANK

Head Office

—

Bangalore-560002

SERVING TO GROW

..

GROWING TO SERVE



ଓଡ଼ିଶାରେ ଶକ୍ତି ଉପାସନା

ଶ୍ରୀ ଗଣେଶ ପ୍ରସାଦ ପରିଜା

ଓଡ଼ିଶାରେ ଦୁର୍ଗା ପୂଜା ଅତି ପୁରାତନ । ଏହି ପୂଜା ଠିକ୍ କେଉଁ ସମୟଠାରୁ ଆରମ୍ଭ ହୋଇଛି ତାହା ଜାଣିବା କଷ୍ଟକର । ଦୁର୍ଗା କହିଲେ ସାଧାରଣତଃ ମହିଷମର୍ଦିନୀ ଦେବୀକୁ ବୁଝାଏ । ଏହି ମହିଷ ମର୍ଦିନୀ ମୂର୍ତ୍ତି ପ୍ରଥମେ ବିରଜା ରୂପେ ଯାଜପୁରରେ ପୂଜିତ ହେଉଥିଲେ । ତାଙ୍କର ଦୁଇଟି ହସ୍ତ । ବାମ ହସ୍ତରେ ମହିଷର ପୁଚ୍ଛ ଧରି ଦକ୍ଷିଣ ହସ୍ତର ଶୁକ ଦ୍ଵାରା ଏକ ଦୁର୍ଦ୍ଦାକ ମହିଷକୁ ଦେବୀ ବଧ କରୁଛନ୍ତି । ଐତିହାସିକମାନେ ଏହି ମୂର୍ତ୍ତିକୁ ୪ର୍ଥ, ୫ମ ଶତାବ୍ଦୀର ବୋଲି ମତ ପ୍ରକାଶ କରନ୍ତି । ତେଣୁ ଏହି ସମୟ ପୂର୍ବରୁ ଓଡ଼ିଶାରେ ଦୁର୍ଗା ପୂଜା ପ୍ରଚଳନ ହୋଇଥିବା କଥାକୁ ପ୍ରମାଣ କରି ହେବନାହିଁ । ଓଡ଼ିଶା କାହିଁକି ସମଗ୍ର ଭାରତରେ ବିରଜାଙ୍କ ପରି ଦୁର୍ଗା ମୂର୍ତ୍ତି ପାଇ କେଉଁଠି ନାହାନ୍ତି— ଏହା ପ୍ରତ୍ନତାତ୍ତ୍ଵିକମାନଙ୍କର ମତ । ରୁମରା-ଠାରେ ଆଉ ଗୋଟିଏ ଚତୁର୍ଭୁଜା ଦୁର୍ଗା ମୂର୍ତ୍ତିର ସନ୍ଧାନ ଐତିହାସିକମାନେ ପାଇଛନ୍ତି । କିନ୍ତୁ ବିରଜା ତାଙ୍କଠାରୁ ପୁରାତନ । କାରଣ ମାନବ ଯେତେବେଳେ ପ୍ରତୀକ ପୂଜାରୁ ପ୍ରତିମା ପୂଜା କରିବାକୁ ଆଗେଇ ଆସିଲା, ସେତେବେଳେ ତାହାରି ପରି ଦ୍ଵିହସ୍ତ ବିଶିଷ୍ଟ ମୂର୍ତ୍ତି କରିଥିବ ବୋଲି ପ୍ରତ୍ନତାତ୍ତ୍ଵିକ ମାନେ ମତ ଦିଅନ୍ତି । ତତ୍ପରେ ଚତୁର୍ଭୁଜା ବିଶିଷ୍ଟ ଦେବତାଙ୍କର ପ୍ରତିଷ୍ଠା ହୋଇଥିବା କଥା ସ୍ଵାମୀ ପ୍ରଘାନାନନ୍ଦ ଶ୍ରୀ ଦୁର୍ଗାରେ ପ୍ରକାଶ କରିଛନ୍ତି । ସେ କହିଛନ୍ତି, ‘ଦିଗ୍ଘ୍ର ଦେବୀଙ୍କ ହାତର କଳ୍ପନା କରାହୋଇଛି’ । ବ୍ରାହ୍ମଣ ସାହିତ୍ୟରେ ବିଭିନ୍ନ ଦିଗ କଥା ଉଲ୍ଲେଖ ଅଛି । କେତେକଙ୍କ ମତରେ ଋତୁ ଅପନ, ସୂର୍ଯ୍ୟ କିରଣ,

ଅଗ୍ନିଶିଖା ଏବଂ ଯଜ୍ଞ ଦେବୀର ବିଭିନ୍ନ ଆକାରରୁ ଦେବୀ କିମ୍ବୁ ଦେବତାମାନଙ୍କ ହାତର ଧାରଣା ଆସିଛି । ତେଣୁ ଆଦି ଦୁର୍ଗା ମୂର୍ତ୍ତି ଦ୍ଵିଭୁଜା । ତାହାହିଁ ବିରଜା ।

ବହୁ ପ୍ରାଚୀନ କାଳରୁ ମାତୃ ଉପାସନା ମାନବ ଜାତିର ଏକ ପରମ ବିଭବ ରୂପେ ଗଣ୍ୟ ହୋଇ ଆସୁଛି । ପ୍ରାକୃତଦିକ ଯୁଗର ମହେନ୍ଦ୍ରଗଡ଼ାଦାରୋ ସଭ୍ୟତାର ମାତୃ ଉପାସନା ବେବରେ ମଧ୍ୟ ଗୃହୀତ । ଋତୁ ବେବରେ ପୂଥିବା ଦେବୀକୁ ସନ୍ତାନ ବାସନ୍ତ୍ୟା ରୂପେ ବର୍ଣ୍ଣନା କରାଯାଇଛି । ଓଡ଼ିଶାରେ ଯେଉଁ କେତୋଟି ଜ୍ଞାନରେ ସପ୍ତମାତୃକା ମୂର୍ତ୍ତି ବୃକ୍ଷ ହୁଅନ୍ତି, ସେମାନଙ୍କ କୋରରେ ସନ୍ତାନ ଥିବା ଦେଖାଯାଏ । ସେହି ସପ୍ତ ମାତୃକା-ମାନେ ଉତ୍ତରୀୟ ବଧରେ ଦେବୀ ଦୁର୍ଗାଙ୍କୁ ସାହାଯ୍ୟ କରିବାକୁ ଆସିଥିଲେ ବୋଲି ଉଲ୍ଲେଖ ଅଛି । ଓଡ଼ିଶାର ମହିରମାନଙ୍କରେ ପୂଜା ପାଉଥିବା ଦେବୀ ଦୁର୍ଗାଙ୍କ କୋରରେ ସନ୍ତାନ ନଥିଲେ ମଧ୍ୟ ସନ୍ତାନ ପାଇଁ ଦେବୀ ମହିଷାକୁ ବଧ କରିଥିଲେ ବୋଲି ବିଭିନ୍ନ ଗ୍ରାନ୍ଥ ପୁସ୍ତକରେ ଦେଖିବାକୁ ମିଳେ । ଶତ କଳ୍ପମ୍ଵରେ ଉଲ୍ଲେଖ ଅଛି—

ଦୁର୍ଗା ଦୈତ୍ୟା ମହାବିଘ୍ନୋ
ଉବବହେ କୁକର୍ମଣି ।
ଶୋକେ ଦୁଃଖେ ଚ ନରକେ
ଯମଦଣ୍ଡେ ଚ ଚହୁମି ॥
ମହାଭୟେ ଓ ତିରୋରେ
ଉପ୍ୟାଶନ୍ତୋ ହନ୍ତୁ ବାଚକଃ ।

ଏତାନ୍ ହତ୍ୟୋକ ଯା ଦେବୀ
ସାଦୃଶୀ ପରିନୀରିତା ॥

“ଦୁର୍ଗା ନାମକ ଦୈତ୍ୟ, ମହାବିଘ୍ନ, ଉବବହ, କୁକର୍ମ, ଶୋକ, ଦୁଃଖ, ନରକ, ଯମ ଦଣ୍ଡ, ଜନ୍ମ, ମହାଭୟ ଏବଂ ଅତିରୋଗ, ଆ ଶବ୍ଦ ହେଲେ ହନ୍ତୁ ବାଚକ ହୁଏ । ଏହି ସବୁକୁ ଯେ ହନନ କରନ୍ତି ସେ ଦୁର୍ଗା ନାମରେ ପରିକୀର୍ତ୍ତା ।” ତେଣୁ ଦୁର୍ଗାଙ୍କୁ ଜଗଜ୍ଜନନୀ ବୋଲି କୁହାଯାଏ ।

ପ୍ରାକ୍ ଦୈବିକ କାଳରୁ ମାତୃ ଉପାସନା ପ୍ରଚଳିତ ଥିବାରୁ ମାତୃ ଉପାସନା ଅନାର୍ଯ୍ୟ ସଭ୍ୟତାର ବୋଲି କୁହାଯାଏ । ଦୁର୍ଗା ପୂଜାର ପ୍ରତ୍ୟେକଦିବ୍ଵ ଲକ୍ଷ୍ୟ କଲେ ଦୁର୍ଗା ଯେ ପ୍ରଥମେ ଅନାର୍ଯ୍ୟ ଦେବତା ଥିଲେ ଏବଂ ଆର୍ଯ୍ୟମାନେ ପରେ ତାଙ୍କ ସଭ୍ୟତାରେ ଗ୍ରହଣ କରି ନେଇଛନ୍ତି ଏହା ଉଲ୍ଲଭାବେ ଜଣାପଡ଼େ । ବିଶେଷ କରି ଦୁର୍ଗା ପୂଜାର ନବପତ୍ରିକା ପ୍ରଚଳନ ଅନାର୍ଯ୍ୟ ସଭ୍ୟତାର ନିଦର୍ଶନ ବୃକ୍ଷ ପୂଜା ପ୍ରଥମେ ଅନାର୍ଯ୍ୟମାନଙ୍କ ମଧ୍ୟରେ ପ୍ରଚଳିତ ଥିଲା । ବର୍ତ୍ତମାନ ମଧ୍ୟ ଆଦିବାସୀମାନେ ବୃକ୍ଷ ପୂଜା ନକରି ତାହାର ପତ ଖାଆନ୍ତି ନାହିଁ । ଏହି ପ୍ରଥା ଆଦିବାସୀ-ମାନେ ପାଳନ କରନ୍ତି ବୋଲି ଅନ୍ୟତମ ଆଦିବାସୀ ଗବେଷକ ଶ୍ରୀ ସାତାକାତ ମହାପାତ୍ର ପ୍ରକାଶ କରନ୍ତି । ଖୁବ୍ ସମ୍ଭବ ଏହି ପ୍ରଥାରୁ ନୂଆଣିଆ ପ୍ରଥା ସମଗ୍ର ଓଡ଼ିଶାରେ ପ୍ରଚଳିତ ।

ହରିଦ-ଶ (୫୯ ଶ୍ଳୋ.) ଓ ବରହ ପରଶ (୩୦୫ ଶ୍ଳୋ.) ରେ ଦେବୀ

ଦୁର୍ଗାଙ୍କୁ କିରାଟିନୀ ବୋଲି କୁହା ଯାଇଛି । “ଅବରୋ ବ ଚ ରୋ ସୈବ ପୁନିଦେଶ ସୁପୁତ୍ରତା” । ହେମଚନ୍ଦ୍ର ତାଙ୍କର ଅଭିଧାନ ତିରାମଣି-ପରିଶିଷ୍ଟରେ ଦୁର୍ଗାଙ୍କର ଆଉ ଗୋଟିଏ ନାମ “କିରାଟୀ” ବୋଲି ଉଲ୍ଲେଖ କରିଛନ୍ତି । ସେହିଭଳି ଦୁର୍ଗୋତ୍ତର ବିବେକରେ ଶୂଳପାଣି ଓ କାଳିକା ପୁରାଣରୁ ଦୁର୍ଗା ପୂଜାକୁ ଶବ୍ଦୋଚ୍ଚାର ବୋଲି ନାମିତ କରିଛନ୍ତି । ମେନୁତତ୍ତ୍ୱ ବାମ ନାର୍ଦ୍ଦର ଯେଉଁ ପାଞ୍ଚ ପ୍ରକାର ଗାମ ନିର୍ଦ୍ଦେଶ କରା ହୋଇଛି ସେଥିରେ ମଧ୍ୟ ‘ଶାବର’ ବା ‘ଶବରାନୁଷ୍ଠାନ’ ବୋଲି ଉଲ୍ଲେଖ ରହିଛି । ଦେବୀ ଯେ କିରାଟିନୀ ଏହା ବହୁ ଶାବରେ ଭଜିତ । କର୍ମାନ ଉଦ୍ଦେଶ୍ୟକ ମେଳ୍ୟ ମୁସ୍ତର ଏହି ଶବ୍ଦ, କିରାଟିନୀ ବା କିରାଟୀ, ପାର୍ବତୀ ପ୍ରଭୃତି ନାମ ଦେବୀ ଦୁର୍ଗାଙ୍କର ଥିବା ହେତୁ ଦେବୀଙ୍କୁ ଅପରାଧ ପାର୍ବତ୍ୟ ହାଟି ସଂଗ୍ରହ ବୋଲି ସିଦ୍ଧାନ୍ତ କରିଛନ୍ତି । ସେ କହିଛନ୍ତି—
Even in so late a work as the Harivamsa, V. 3274, we read that Durga was worshipped by wild races, such as Sabaras, Varvaras and Pulindas. May even, Sarva another name of Siva, and Sarva (ଶରା) and Sarvani, names of Durga, may be interpreted as names of a low caste (Anthropological Religion—1898—ପୃ.-୧୬୫)

ଦୁର୍ଗାଙ୍କର ବିଭିନ୍ନ ନାମ ମଧ୍ୟରୁ ଶିଳିକା, ପାର୍ବତୀ ପ୍ରଭୃତି ନାମ ପ୍ରସିଦ୍ଧ । ସେ ପର୍ବତ ଚରଣା, ହିମାଳୟର କନ୍ୟା । ତେଣୁ ସେ ଶିଳିକା ନାମରେ ନାମିତ । ସେହି ପର୍ବତ ଚରଣା ପାର୍ବତୀଙ୍କର ଅନ୍ୟନାମ ରମା । ସେହି ରମା ହିଁ ବୁଧ୍ନ । ‘କେନ୍’-ଉପନିଷଦରେ କଥିତ ଅଛି—ପୂର୍ବେ ଦେବାପୁରଜ ସଙ୍ଗ୍ରାମରେ ପରମେଶ୍ୱର ବ୍ରହ୍ମ, ଅପୁରମାନଙ୍କୁ ନୟ କଲେ । ମାତ୍ର ଦେବତାମାନେ ମନେ କଲେ ଏହି ବିଜୟ ସେମାନଙ୍କ ଯୋଗୁଁ ହୋଇ ଅଛି । ଦେବତାମାନଙ୍କର ଏହି ମିଥ୍ୟା ଅଭିମାନ ଦୂର କରିବା ପାଇଁ ବ୍ରହ୍ମ ସେମାନଙ୍କ ସମ୍ମୁଖରେ ଅବିଭକ୍ତ ହୋଇଥିଲେ । ଦେବତାମାନେ ସେହି ଯକ୍ଷ ରୂପୀ (ଯକ୍ଷମିତ୍ରି) ବ୍ରହ୍ମକୁ ସେ କଣ ବୋଲି ଜାଣି ପାରିଲେ ନାହିଁ । ତେଣୁ ଇନ୍ଦ୍ରାଦି ଦେବତାମାନେ ଅଗ୍ନିକୁ କହିଲେ ହେ କାତବେଦ ! ଏହି ଯକ୍ଷ ଜିଏ ତାହା ତୁମେ ବୁଝି ଆସ । ଅଗ୍ନି, ଦେବତାମାନଙ୍କ କଥାକୁସାରେ ଯକ୍ଷଙ୍କ ନିକଟକୁ ଗଲେ ଏବଂ ଯକ୍ଷ ତାଙ୍କୁ ପାଖରେଦେଖି ପଚାରିଲେ ତୁମେ ଜିଏ ? ଭଉରରେ ଅଗ୍ନି କହିଲେ ମୁଁ ପ୍ରସିଦ୍ଧ ଅଗ୍ନି, ମୋର ଗୌରବମୟ ନାମ ତାତ-ଦେବତା । ଯକ୍ଷ ତାଙ୍କ ନାମ ଶୁଣି କହିଲେ,

ହେ ତଥା ପ୍ରସିଦ୍ଧ ; ତୁମଠାରେ କି ଶକ୍ତି ଅଛି ? ଅଗ୍ନି ତାଙ୍କୁ ଭଉରରେ କହିଲେ, ଯାହା କିଛି ଏହି ପୃଥିବୀରେ ଅଛି ଏ ସମସ୍ତ ମୁଁ ଜାଣି ଦେଇ ପାରେ । ଯକ୍ଷ ସଙ୍ଗେ ସଙ୍ଗେ ତାଙ୍କ ଆଗରେ ଶକ୍ତେ ତୁଣ ଧରି ତାହା ଯୋଡ଼ି ଦେବାକୁ ଆହ୍ୱାନ କଲେ । ମାତ୍ର ଅଗ୍ନି ତାଙ୍କର ସମସ୍ତ ଶକ୍ତି ପ୍ରୟୋଗ କରି ସେହି ତୁଣକୁ ଯୋଡ଼ି ନପାରି ଲକ୍ଷ୍ୟରେ ଦେବତାମାନଙ୍କ ନିକଟକୁ ଫେରି ଯାଇ ସେ ଯକ୍ଷ ଜିଏ ତାହା ସେ ଜାଣି ପାରିଲେ ନାହିଁ ବୋଲି କହିଲେ । ତା ପରେ ପାର୍ବି ପ୍ରତିଶ୍ରୁ ବାୟୁଙ୍କର । ସେ ମଧ୍ୟ ଯକ୍ଷଙ୍କ ନିକଟରେ ପହଞ୍ଚିଲା ପରେ ଯକ୍ଷ ଅଗ୍ନିଙ୍କ ଭଳି ପ୍ରଶ୍ନ କଲେ, ତୁମେ ଜିଏ ? ବାୟୁ ବହୁ କଣ୍ଠରେ ଭଉର ଦେଲେ, ମୋର ପ୍ରସିଦ୍ଧ ନାମ ମାତରିଣୀ । ଯକ୍ଷ କହିଲେ, ହେ ତଥା ପ୍ରସିଦ୍ଧ ମାତରିଣୀ, ତୁମଠାରେ କି ଶକ୍ତି ଅଛି ? ଭଉରରେ ବାୟୁ କହିଲେ, ଏ ପୃଥିବୀରେ ଯାହା କିଛି ଅଛି ତାହା ମୁଁ ଭଡ଼ାଇ ଦେଇ ପାରେ । ତାହା ଶୁଣି ଯକ୍ଷ ତାଙ୍କ ଆଗରେ ତୁଣଟିଏ ଧରିଲେ । ମାତ୍ର ବାୟୁ ତାଙ୍କର ସମସ୍ତ ଶକ୍ତି ପ୍ରୟୋଗ କରି ସେହି ତୁଣକୁ ଚିକିଏ ହେଲେ ହଲଲ ପାରିଲେ ନାହିଁ । ସେ ମଧ୍ୟ ଅଗ୍ନି ଭଳି ଲଜିତ ହୋଇ ଫେରି ଆସିଲେ । ତା ପରେ ଦେବତାମାନେ ଇନ୍ଦ୍ରକୁ ପଠାଇଲେ ସେହି ଯକ୍ଷଙ୍କ ପରିଚୟ ପାଇଁ । ସେ ତାଙ୍କ ପାଖରେ ପହଞ୍ଚିବା ପୂର୍ବରୁ ସେହି ଯକ୍ଷ ଅଦୃଶ୍ୟ ହୋଇଗଲେ । ଇନ୍ଦ୍ର ସେହି ଯକ୍ଷ ଥିବା ସ୍ଥାନରେ ଆକାଶରେ ବିଶେଷ ଶୋଭା ବିଶିଷ୍ଟ ହିମାଳୟଙ୍କ ଦୁହିତା ରମାଙ୍କୁ ଦେଖିଲେ ।

ଏହି ପ୍ରସଙ୍ଗରେ କେନ-ଉପନିଷଦର ଏହି ରମାଦେବୀଙ୍କ ସହିତ ଇନ୍ଦ୍ରଙ୍କର ସମ୍ପର୍କ ଥିବ ବେଦ ମଧ୍ୟରେ ଦେଖିବାକୁ ପାଉଁ । ଏହା ଯେ ବୈଦିକ ସାହିତ୍ୟରେ ଦେବୀଙ୍କର ପ୍ରଥମ ସମ୍ପର୍କ ତାହା କହିବା ବାହୁଲ୍ୟ ମାତ୍ର । ଅଥର୍ବ ବେଦ ୬ । ୩୮ । ୧-୪ ମସରରେ ଉଲ୍ଲେଖ ଅଛି—

ସିନ୍ଦେ ବ୍ୟାଗ୍ରେ ଭତ ଯା ପୁବା ତୋ
 ତ୍ରିସିରଗ୍ନୋ ବ୍ରାହ୍ମଣେ ସୁର୍ଯ୍ୟେ ଯା ।
 ଇନ୍ଦ୍ରଂ ଯା ଦେବୀ ସୁରଗା ଜଜାନ
 ବା ନ ଐତୁ ବର୍ତ୍ତସା ସଂ ବିଜାନା ॥
 ଯା ହସିନୀ ଦ୍ୱାପିନି ଯା ହିରଣ୍ୟ
 ତ୍ରିଷିରପ୍ସୁ ଯୋଗୁ ଯା ପୁରୁଷେଷୁ
 ଇନ୍ଦ୍ରଂ ଯା ଦେବୀ ସୁରଗା ଜଜାନ
 ବା ନ ଐତୁ ବର୍ତ୍ତସା ସଂ ବିଜାନା ॥
 ଉଥେ ଅଷେଷୁ ଯଭସ୍ୟ ବାକେ
 ବାତେ ପର୍ଜନ୍ୟେ ବରୁଣସ୍ୟ ଶୁଷ୍ଟେ ।
 ଇନ୍ଦ୍ରଂ ଯା ଦେବୀ.....॥
 ରାଜନ୍ୟେ ବୁଦୁ ରାବାୟତା ଯା—
 ମଶ୍ୱସ୍ୟ ବାକେ ପୁରୁଷସ୍ୟ ମାୟୋ ।
 ଇନ୍ଦ୍ରଂ ଯା ଦେବୀ.....॥

ଯିଏ ବି-ହ ମଧ୍ୟରେ, ବ୍ୟାଗ୍ରେ ମଧ୍ୟରେ ଏବଂ ସର୍ପ ମଧ୍ୟରେ-ଦୀପ୍ତି ଯିଏ ଅଗ୍ନିରେ,

ବାହୁଣ ମଧ୍ୟରେ ସୂର୍ଯ୍ୟରେ, ଇନ୍ଦ୍ରକୁ ଯିଏ ଜନ୍ମ ଦେଇଛନ୍ତି ସେହି ସୁରଗା ଦେବୀ, ତେଜୋଦୀପ୍ତା ସେହି ଦେବୀ ଆତ୍ମମାନଙ୍କ ନିକଟକୁ ଆସନ୍ତୁ । ଯିଏ ହସ୍ତିରେ, ଯିଏ ହିରଣ୍ୟରେ-ଦୀପ୍ତି ଯିଏ ଜଜରାଣିରେ, ଗୋ ସମୂହରେ, ପୁରୁଷମାନଙ୍କ ମଧ୍ୟରେ, ଇନ୍ଦ୍ରକୁ ଯିଏ ଜନ୍ମ ଦେଇଛନ୍ତି ସେହି ସୁରଗା ଦେବୀ, ତେଜୋଦୀପ୍ତା, ସେହି ଦେବୀ ଆତ୍ମମାନଙ୍କ ନିକଟକୁ ଆସନ୍ତୁ । ଯିଏ ରଥ ସମୂହରେ, ଅହ ସମୂହରେ, ଗଣରାଜ ଶକ୍ତିରେ, ଯିଏ ବାୟୁରେ, ପର୍ଜନ୍ୟରେ-ବରୁଣଙ୍କ ଶକ୍ତିରେ, ଯିଏ ରାଜନ୍ୟରେ, ବୁଦୁରିରେ-ଅଶ୍ୱଙ୍କ ଗତିରେ, ପୁରୁଷଙ୍କ ଗର୍ଭନରେ, ଇନ୍ଦ୍ରକୁ ଯେଉଁ ଦେବୀ ସୃଷ୍ଟି କରିଛନ୍ତି ଏଠାରେ ଯଦିଓ ସେହି ଦେବୀ ରମା ବୋଲି ସ୍ପଷ୍ଟ ଉଲ୍ଲେଖ ନାହିଁ ତଥାପି ସେହି ବହୁ ଶୋଭନାମା ଦେବୀ ରମା ବୋଲି ଧାରଣା ହେବା ସ୍ୱାଭାବିକ । ଦୀର୍ଘନିକ ଦୃଷ୍ଟିରେ ଏହି ଉପନିଷଦର ରମାଙ୍କୁ ବହୁ ବିଦ୍ୟା ସ୍ୱରୂପିଣୀ ବୋଲି କୁହା ହୋଇଛି—ସେହି ଦେବତାଙ୍କୁ ବ୍ରହ୍ମ ବିଦ୍ୟା ଦାନ କରିଥିଲେ । ଏହି ବ୍ରହ୍ମଜ୍ୟୋତି ରୂପିଣୀ ଆଦିଶକ୍ତି, ପ୍ରଥମ ଜ୍ୟୋତି ରୂପୀ ବୋଲି ସେ ସୁଦର୍ଶ ବଣ୍ଣା ହିମବତୀ । ଏହି ରମା ହିମବତୀ ପ୍ରସଙ୍ଗ ଅନ୍ୟ କୌଣସି ଉପନିଷଦରେ ସ୍ପଷ୍ଟ ଭାବରେ ଉଲ୍ଲେଖ ନହୋଇ ମଧ୍ୟ ପରବର୍ତ୍ତୀ କାଳର ଲାକ୍ଷ୍ୟକାରମାନେ ବେତେକ ସ୍ଥାନରେ ତାଙ୍କ ବିଷୟରେ ସୂଚନା ଦେଇଛନ୍ତି । ତୈତ୍ତିରିୟ ଆରଣ୍ୟକର ‘ସୋମ’ ଶବ୍ଦର ବ୍ୟାଖ୍ୟା କରିବାକୁ ଯାଇ ପ୍ରସିଦ୍ଧ ଲାକ୍ଷ୍ୟକାର ସାୟଣାଚାର୍ଯ୍ୟ କହିଛନ୍ତି, ‘ରମୟା ସହ ବର୍ତ୍ତମାନଃ’ ଏବଂ ରମା ଶବ୍ଦଟିକୁ ଏଠାରେ ବ୍ରହ୍ମଜ୍ଞାନ ଅର୍ଥରେ ପ୍ରହଣ କରିଛନ୍ତି । ବାକସନେୟ ସଂହିତାର ବ୍ୟାଖ୍ୟାରେ ଲାକ୍ଷ୍ୟକାର ମହାଧର ଏବଂ ତୈତ୍ତିରିୟ ସଂହିତାର ବ୍ୟାଖ୍ୟାରେ ଗଫ ଭାସର ମିଶ୍ର ସୋମ ଶବ୍ଦଟିର ଠିକ୍ ଏହି ଭଳି ବ୍ୟାଖ୍ୟା କରିଛନ୍ତି । ତୈତ୍ତିରିୟ ସଂହିତାର ଗୋଟିଏ ସ୍ଥାନରେ ‘ଅନିକା-ପତୟେ’ ଶବ୍ଦଟି ମଧ୍ୟ ଅଛି । ବକ୍ଷିଣ ଭାରତ ସଂସରଣରେ ଏହି ଅନିକା-ପତୟେ ସ୍ଥାନରେ ରମା-ପତୟେ ବୋଲି ଉଲ୍ଲେଖ ହୋଇଛି ।

ପର୍ବତକନ୍ୟା ରମା ଯେ କି ଶିବଙ୍କୁ ବିବାହ କରିଥିଲେ ସେ ଯେ ପାର୍ବତୀ ନାମରେ ଅଭିହିତା ଏହା ପ୍ରତ୍ୟେକ ଜାଣନ୍ତି । ପର୍ବତ-ରାଜ ହିମାଳୟର କନ୍ୟା ହିଁ ପାର୍ବତୀ । ସେହି ଆଗମ ଶାସ୍ତ୍ରର ଜନନୀ । ସେହି ଦେବୀ ମଧ୍ୟ ଇନ୍ଦ୍ରକୁ ପ୍ରସବ କରିଥିଲେ । ସେହି ଦେବୀ ଉତ୍ସବେଦ ଦଶମ ମଞ୍ଜର ୧୨୫ତମ ସୂକ୍ତର ବ୍ରହ୍ମମୟା ମହାଦେବୀ । ଅମ୍ବୁଣ ଉଷିଙ୍କ ବାକ୍ ନାମ୍ନୀ ବ୍ରହ୍ମବାକିନୀ କନ୍ୟା ଏକଦା ନିକଟୁ ମହା ଶକ୍ତି ମନେକରି ଗାଇ ଉଠିଲେ—ମୁଁ ବ୍ରହ୍ମ, ବସୁ, ଆଦିତ୍ୟ ଏବଂ ବିଶ୍ୱ ଦେବଗଣ ରୂପେ ବିତରଣ କଲେ ; ମିତ୍ର-ବରୁଣ, ଇନ୍ଦ୍ର-ଅଗ୍ନି ଏବଂ ଅଶ୍ୱିନୀଦୁମାର ଦୁୟଙ୍କୁ ମୁଁ ହିଁ ଧାରଣ କରିଛି । ମୁଁ ଶତ୍ରୁତ୍ୱା ସେନ, ବୃଷା, ପୁଷା ଏବଂ ରଗମାନଙ୍କ

ଦେବତାମାନଙ୍କୁ ଧାରଣ କରିଛି, ଯଦ୍ୱାରା ପାଇଁ
ହରିଶ୍ଚନ୍ଦ୍ର ଯଜ୍ଞମାନଙ୍କୁ ମୁଁ ପଠ ପଠ ସ୍ୱରୂପ
ଧନ ବିଧାନ କରେ । ଉତ୍ୟାଦି ।

ଅନାଥ ଦେବତା ଶିବ ପାର୍ବତୀ ବହୁ
ପରେ ଆର୍ଯ୍ୟମାନଙ୍କ ଦେବତା ରୂପେ ଗୃହୀତ ।
ପାଣ୍ଡବ ଦେବୀ-ପୁତ୍ରୀରେ ସାଧାରଣତଃ
ମହିଷାମର୍କୀ ଦୁର୍ଗାଙ୍କର ପୂଜା ହୁଏ ।
ଏହି ମହିଷାମର୍କିନୀ ଦୁର୍ଗା ଭାରତର ଉତ୍ତର
ଅଞ୍ଚଳରେ ପ୍ରଥମେ ପୂଜା ପାଇଥିଲେ ତାହାର
ସଠିକ୍ ବିବରଣୀ ନାହିଁ । ପ୍ରତ୍ନତାତ୍ତ୍ୱିକ
ଦୃଷ୍ଟିରୁ ଓଡ଼ିଶାରେ ଦୁର୍ଗା ପୂଜା ପ୍ରଥମେ ହୋଇ
ଥିଲା । ବୈତରଣୀ ନଦୀ କୂଳସ୍ଥ ସାଳପୁରରେ
ପୂଜା ପାଉଥିବା ଦ୍ୱିରୂପା ମହିଷାମର୍କିନୀ
ବିରଜା ମାତା । ୪ର୍ଥ ଶତାବ୍ଦୀର ହେଲେ ମଧ୍ୟ
ବ୍ୟାସଙ୍କ ମହା ଭାରତ ବନ ପର୍ବରେ ବିରଜା
ତୀର୍ଥ ଲେଖାଯିବା ଦୃଷ୍ଟିରୁ ଦେବୀ ବିରଜା
ମହାଭାରତ ପୂର୍ବ ଯୁଗର ବୋଲି ମନେ ହେବା
ସ୍ୱାଭାବିକ । ବ୍ୟାସ ମହାଭାରତରେ ସ୍ୱ-
ଗାଦେ କହିଛନ୍ତି—

ତତୋ ବୈତରଣୀଂ ଗତ୍ୱା ନଦୀଂ ପାପ
ପ୍ରମୋଚନିନୀ

ବିରଜା ତୀର୍ଥ ମାସାଦ୍ୟ ବିରାଜତି ଯଥା ଶଶୀ ।

ବ୍ୟାସଙ୍କ ପୂର୍ବରୁ ବାଲ୍ମୀକି ରାମାୟଣ ଉତ୍ତରା
କରିଥିଲେ ମଧ୍ୟ ଓଡ଼ିଶାର ମହେନ୍ଦ୍ର ଗିରି ଓ
ବନ୍ଦରାଗଣ୍ୟ ବ୍ୟତୀତ ଅନ୍ୟ ପ୍ରସିଦ୍ଧ ସ୍ଥାନରୁ
ସେ ଆସି ନଥିବା ଜଣାଯାଏ । ତତ୍ ପୂର୍ବରୁ
ବୈଦିକମାନେ ଉତ୍ତର ଭାରତରେ ବାସ
କରି ରହୁଥିବା ହେତୁ ଓଡ଼ିଶା କଥା ଉଲ୍ଲେଖ
କରି ନାହାନ୍ତି । ସେହି ସମୟରେ ଓଡ଼ିଶାରେ
ଅଣ ଆର୍ଯ୍ୟମାନେ ବସତି ସ୍ଥାପନ କରିଥିଲେ ।
ପଞ୍ଚର ଯୁଗରୁ ପ୍ରାୟ ବୈଦିକ ଯୁଗ ବୁଝାଯାଏ ।
ଓଡ଼ିଶାର ବିଭିନ୍ନ ସ୍ଥାନରେ ପୁଞ୍ଜର ଯୁଗର ବହୁ
ବସ୍ତୁର ସନ୍ଧାନ ମିଳିଛି । ତେଣୁ ଓଡ଼ିଶାର
ସଂସ୍କୃତି ଅତି ପୁରାତନ । ଏଠାରେ ମହାଶକ୍ତି
ବିଭିନ୍ନ ରୂପରେ ଭିନ୍ନ ଭିନ୍ନ ନାମରେ ଅବସ୍ଥାନ
କରିଛନ୍ତି । ପୁରାଣ ପ୍ରକାଶନାଙ୍କ ଶାରଦା
ମହାଭାରତ ମଧ୍ୟ ପର୍ବରେ ଦ୍ୱାଦଶ ଚଣ୍ଡୀଙ୍କ
ନାମ ରହିଛି—

ଝଙ୍କଡ଼େ ରହିଲୁ ମାଗୋ ଶାରଦା ବୋଇଲ
କାକଟପୁରେ ବୋଇଲ ମଙ୍ଗଳା ଯେ ରୁହି ।

ଲହ ଲହ ଜିହ୍ୱା ସେ ସିନ୍ଧୁରେ ମୁଖ ମଣ୍ଡି
କୋଣାରକେ ରହିଲୁ ଅଭୟା ରାମଚଣ୍ଡୀ ।

ପୁରୁଷୋତ୍ତମେ ରହିଲୁ ବିମତା ବୋଇଲ
ବାବିରେ ରହିଲୁ ମାଗୋ ନାମ ଚର୍ଚ୍ଚିକାର ।

ସରଳପୁରେ ରହିଲୁ ନାମ ସରସର
ସାଳପୁରେ ରହିଲୁ ତୋ ନାମ ବିରଜାର ।

ପଶ୍ଚିମେ ରହିଲୁ ମାଗୋ ନାମ ହିମ୍ବୁକାର
ଭୁବନେଶ୍ୱରେ ରହିଲୁ ଗଉରୀ ବୋଇଲ ।

ବାଣପୁରେ ରହିଲୁ ତୋ ନାମ ଭଗବତୀ
ସବଳ ଧାମରେ ମାଗୋ ବରଜି ଯେ ସ୍ତୁତି ।

ଉତ୍ତର ଦିଗେ ରହିଲୁ ଚଣ୍ଡୀ ନାମ ବହି
ଏମତ ଦ୍ୱାଦଶ ନାମ ବ୍ରହ୍ମା ଉଲ୍ଲେ କହି ।

ଏହି ଦେବୀଙ୍କ ବ୍ୟତୀତ ଶହ ଶହ ଆଞ୍ଚଳିକ
ଚଣ୍ଡୀ ଓଡ଼ିଶା ପ୍ରସିଦ୍ଧ ଦେବୀ ରହିଛନ୍ତି ।
ସେମାନଙ୍କ ମଧ୍ୟରୁ ବହୁ ବୌଦ୍ଧ ଚରଣ ଦେବୀ
ଏବଂ ବହୁ ଜାନୁୟାରୀ ପୂର୍ଣ୍ଣିମା ଦେବୀ
ମଧ୍ୟ ଅଛନ୍ତି । ଚିଲିକା କୂଳସ୍ଥ ଭୁଞ୍ଜପୁରର
ଚାରା, ନାରାୟଣୀ ଖୋଇର ନାରାୟଣୀ,
ପୁରୀର ଶ୍ୟାମାକାନ୍ତୀ, ବରଷଠୀ ଯୋଗି,
ସପ୍ତମାତୃକାଦି ବହୁ ପ୍ରସିଦ୍ଧ ଦେବୀ ଓଡ଼ିଶାରେ
ପୂଜିତା । ସେହିଭଳି ଉତ୍ତର ଓଡ଼ିଶାର
ପସିଦ୍ଧ ଶିବିନେଶ୍ୱରୀ, ଗଦୁକାଳୀ, ପଦ୍ମିନୀ
ଓଡ଼ିଶା ଉଦ୍ୟାନପାଟଣାର ମାଣିକେଶ୍ୱରୀ
ଆଦି ଦେବୀ ଓଡ଼ିଶା ପ୍ରସିଦ୍ଧ । ମହାନଦୀ
ତ୍ରିଭୋସନୀ ଉତ୍ତର ପାର୍ଶ୍ୱରେ, ପ୍ରାଚୀନଦୀ
କୂଳରେ ବହୁ ଚାର୍ଣିକ ଦେବତା ଏବେ ମଧ୍ୟ
ପୂଜା ପାଉଛନ୍ତି । ଯେଉଁ କୋରାପୁଟ
ଅଞ୍ଚଳରୁ ଯିବା ପାଇଁ ଜିଛି ବର୍ଷ ପୂର୍ବେ
ଉପକୂଳବାସୀଙ୍କ ମନରେ ଉପ ସଞ୍ଚାର
ହେଉଥିଲା, ସେହି କୋରାପୁଟ ଗୁଣ୍ଡପୁର
ସ୍ୱତ୍ୱିଭିଜନ ପଦ୍ମପୁର ବୁକ ଜଗନ୍ନାଥର
ମଲିକେଶ୍ୱରଙ୍କ ମନ୍ଦିରରେ ଅଷ୍ଟଭୁଜା ଦୁର୍ଗା
ଏବଂ ପାର ଗୋଟିଏ ଅଷ୍ଟଭୁଜା ଦୁର୍ଗା
ରାୟଗଡ଼ା ନିକଟରେ ପାଇକ ପଡ଼ାରେ ପୂଜା
ପାଉଛନ୍ତି । ଆଉ ମଧ୍ୟ ବସ୍ତୁର ଲାବିକା
ଦେବୀ ମନ୍ଦିରରେ ଚତୁଃ ହସ୍ତା ଦୁର୍ଗା ଏବଂ
ଅଷ୍ଟଭୁଜା ଗୁମୁଣ୍ଡା ଆରାଧିତା ହେଉଛନ୍ତି ।
ସମଗ୍ର ଓଡ଼ିଶାରେ ଯେତେ ଦୁର୍ଗା ଗୁମୁଣ୍ଡା,
ବିଭିନ୍ନ ଚକ୍ର ଦେବୀ ରହିଛନ୍ତି ତାହା ଉତ୍ତମ
କଲେ ଓଡ଼ିଶାରେ ଦେବୀ ଦୁର୍ଗାଙ୍କର ପ୍ରଥମେ
ଆରାଧନା ହୋଇଥିଲା ଏହା ଯେ କୌଣସି
ରବେଶକ କହିବ ।

ପ୍ରାୟତଃ ଦିକ ଯୁଗ ପରେ ବୌଦ୍ଧ ବହୁ-
ଯାନୀ ବା ମହାଯାନୀମାନେ ତତ୍ତ୍ୱରେ ପ୍ରଦେଶ
ବସିଥିବା କଥା ଐତିହାସିକମାନେ ନିରୂପଣ
କରନ୍ତି । ଓଡ଼ିଶା ବ୍ରହ୍ମଯାନୀ ବା ମହା-
ଯାନୀଙ୍କ ସାଧନାର ରୁମ୍ପି ଥିଲା । ତେଣୁ
ଉଲ୍ଲେଖ ଅଛି—“ଓ ତ୍ୟାଶାଂ ପ୍ରଥମଂ ପୀଠଂ,
ଦ୍ୱିତୀୟଂ ଜାକେଶୈକକଂ, ତୃତୀୟଂ ପୂର୍ଣ୍ଣ
ପୀଠଂ, ଚାମରୂପ ଚତୁର୍ଥକଂ ।” ଏହି
ଚକ୍ରର ଗୁରି ପୀଠ ମଧ୍ୟରୁ ଓଡ଼ିଶା ପ୍ରଥମ ।
ଗଙ୍ଗ ଉତ୍ତମାଦିତ୍ୟ ବହୁ ଅନୁଶାସନରୁ
ଜଣାଯାଏ ପୂର୍ଣ୍ଣ ପୀଠ ବା ପୂର୍ଣ୍ଣ ବୋଟି ପ୍ରାଚୀନ
ଦକ୍ଷିଣ କଟିଞ୍ଚର ଅଞ୍ଚଳରୁ ଥିଲା । ଚର୍ଚ୍ଚନା
ତାହା ଆଜ୍ଞ ପ୍ରଦେଶର ଶ୍ରୀକାକୁଳ୍ମ କିଶାର

ପ୍ରସିଦ୍ଧ ଶୈବ ପୀଠ ମୁଖଲିଖ ନଗର ।
ପଦ୍ମଶିଖ ଢାଳଣେକ ବଙ୍ଗଦେଶର ଶ୍ରୀହଟ
ଏବଂ ଜାମାଣା ଚର୍ଚ୍ଚନା ଆସାମରେ ।

ଦେବୀ ଦୁର୍ଗାଙ୍କ ବିଷୟ ପ୍ରଥମେ ଭାରତର
ଆଞ୍ଚଳିକ ରାଜା ଓଡ଼ିଆରେ ପ୍ରକାଶ ପାଇଥିଲା
ପଞ୍ଚଦଶ ଶତାବ୍ଦୀରେ । ପଞ୍ଚଦଶ ଶତାବ୍ଦୀର
ଓଡ଼ିଆ ମହାକବି ଶାଳକାଦାସ ପ୍ରଥମେ
ପ୍ରାକୃତ ରାଜାରେ ଚଣ୍ଡୀପୁରାଣ ନାମକ ଏକ
ଗ୍ରନ୍ଥ ରଚନା କଲେ । ସେହିଭଳି ଗୁଣ୍ଡ
ଭାରତୀୟ ପ୍ରାକୃତ ସାହିତ୍ୟରେ ବିରଳ ।
ବହୁ ଶାକ୍ତ ଗ୍ରନ୍ଥ ଓଡ଼ିଆରେ ଉଚିତ ହୋଇଥିବାର
ମଧ୍ୟ ଦେଖିବାକୁ ମିଳେ । ଶାରଦାଦାସଙ୍କ
ବିରଜା ରାମାୟଣ, ବିଚିତ୍ର ରାମାୟଣ,
ଜଗନ୍ନାଥ ଦାସଙ୍କ ତୁଳାଗିଣୀ ଏବଂ ବହୁ
ପରବର୍ତ୍ତୀ କବିଙ୍କ ଶାକ୍ତ ଗ୍ରନ୍ଥ ଓଡ଼ିଆରେ ରଚନା
ବରାଯାଇଛି । ଓଡ଼ିଶା ମନ୍ଦିରମାନଙ୍କରେ
ଦେବୀ ପୂଜା ହେଉଥିଲେ ମଧ୍ୟ ମୁଣ୍ଡୁୟା
ମୂର୍ତ୍ତିର ପୂଜା ଅଷ୍ଟାଦଶ ଶତାବ୍ଦୀ ପୂର୍ବରୁ
ପ୍ରଚଳିତ ଥିବାର ଜଣାଯାଏ । ନୀଳକଣ୍ଠ
ମିଶ୍ରଙ୍କ ରଚିତ ଉଚ୍ଚ ମହୋଦୟ ନାଟକରେ
ମୁଣ୍ଡୁୟା ମୂର୍ତ୍ତି ପୂଜାର ଉଲ୍ଲେଖ ଅଛି ।

ଓଡ଼ିଶାର ସଂସ୍କୃତିରେ ଯେଉଁଭଳି ସ୍ୱାତନ୍ତ୍ର୍ୟ
ରହିଛି ସେହିଭଳି ଓଡ଼ିଶାର ଦୁର୍ଗା ପୂଜାରେ
ମଧ୍ୟ ସ୍ୱାତନ୍ତ୍ର୍ୟ ଥିବାର ଦେଖାଯାଏ । ବଙ୍ଗ
ଦେଶରେ ଆଶ୍ୱିନ ଶୁକ୍ଳ ସପ୍ତମୀଠାରୁ ଦୁର୍ଗା
ପୂଜା ଆରମ୍ଭ ହେଉଥିଲେ, ଉତ୍ତର ପ୍ରଦେଶ,
ପଞ୍ଜାବଦି ପ୍ରଦେଶରେ ଆଶ୍ୱିନ ଅମାବାସ୍ୟା-
ଠାରୁ ଆରମ୍ଭ ହୋଇଥାଏ । ମାତ୍ର ଓଡ଼ିଶାର
ପୀଠ ଦେବୀମାନଙ୍କ ନିକଟରେ ଆଶ୍ୱିନ
ତୃତୀୟାଠାରୁ ପୂଜା ଆରମ୍ଭ ହୁଏ ।

ଓଡ଼ିଶା ଶକ୍ତି ଉପାସନାର ଏକ ମହାନ
ପୀଠ । ଏଠାରେ ଶ୍ରୀ ଜଗନ୍ନାଥ ପ୍ରଥମେ
ତତ୍ତ୍ୱ ଦେବତା ରୂପେ ଆରାଧିତ ହେଉଥିଲେ ।
ତତ୍ତ୍ୱ ହରେକୃଷ୍ଣ ମହତାବ ତାଙ୍କ ଓଡ଼ିଶା
ଇତିହାସରେ ଉଲ୍ଲେଖ କରିଛନ୍ତି ଦ୍ୱାଦଶ
ଶତାବ୍ଦୀଠାରୁ ଶ୍ରୀ ଜଗନ୍ନାଥ ବେ ଷ୍ଟବ ମତରେ
ଆରାଧିତ ହେଉଛନ୍ତି । ସପ୍ତ ଶତୀ ଚଣ୍ଡୀର
ତିନୋଟି ଚରିତର ଦେବତା ମହାକାଳୀ—
ମହାଲକ୍ଷ୍ମୀ-ମହା ସରସ୍ୱତୀ ରୂପେ
ଶ୍ରୀଜଗନ୍ନାଥ-ସୁଭଦ୍ରା-ବଳଭଦ୍ର ବିଗ୍ରହ
ଧାରଣ କରି ଅବସ୍ଥାନ କରିଛନ୍ତି । ଅଷ୍ଟମ
ଶତାବ୍ଦୀ ପ୍ରାରମ୍ଭ ଓଡ଼ିଶାର ପ୍ରସିଦ୍ଧ ବୌଦ୍ଧ
ଚକ୍ରର ସିଦ୍ଧ ସାଧକ ଉତ୍ତରୁଚି ଶ୍ରୀଚମନ୍ଦାଧରୁ
ପ୍ରଣିପାତ କରି ଜାନନିକି ଗୁଣ୍ଡ ରଚନା
କରିଥିଲେ । ଅଷ୍ଟମ ଶତାବ୍ଦୀ ଓଡ଼ିଶାରେ
ଚକ୍ରର ସୁଦର୍ଶ ଯୁଗ ଥିଲା । ସେହି ସମୟରେ
ଭୁବନେଶ୍ୱର, ପୁରୀ, ଝଙ୍କଡ଼ ଆଦି ଚକ୍ର
ପୀଠରେ ତତ୍ତ୍ୱ ଦେବୀମାନେ ଆରାଧିତା
ହେଲେ ।

ଆଜି ମହାଦେବାଙ୍କର ମହାପୂଜା ଆରମ୍ଭ କରି ମୁଣ୍ଡଣୀ ଦେବାଙ୍କ ପର୍ଯ୍ୟନ୍ତ ଅହମିକାକୁ ପଛରେ ପକାଇ ଆମେ ସ୍ଥଳ ସମାଗତ । ତତ୍ପରେ ପରମ୍ପରା ଓଡ଼ିଶାରେ ପ୍ରତ୍ୟେକଙ୍କ ନିକଟରେ ମହା ସମାରୋହରେ ସେହି କରତନମାଙ୍କର ଶରଣାପନ ହୋଇ ସେହି ମହାପୂଜା, ପୀଠ ଦେବାଙ୍କଠାରୁ ଅନୁଷ୍ଠିତ । ଏହି ଅବସରରେ ସମସ୍ତ ଚାକରି କର୍ମଗାର ପ୍ରାର୍ଥୀ ହେବା ।

ସହାୟକ ଗ୍ରନ୍ଥ:—

୧-ରଘୁବେଦ, ୨-ଶତ କବିକୃମ୍, ୩-ହରିବଂଶ, ୪-ବରାହ ପରାଶର, ୫-ହେମଚନ୍ଦ୍ର ଅଭିଧାନ, ୬-ମେଘଦୂତ, ୭-Anthropological Religion, ୮-ଜେନ ଉପନିଷଦ, ୯-ଅଥର୍ବବେଦ, ୧୦-ଶ୍ରୀ ଦୁର୍ଗା, ୧୧-ତୈତରୀୟ ଆରଣ୍ୟକ ଉପନିଷଦ, ୧୨-ମହାଭାରତ (ବ୍ୟାସକବି), ୧୩-ଶାରଦା ମହାଭାରତ (ମଧ୍ୟ), ୧୪-ତଣ୍ଡୀ ପରାଶ, ୧୫-ଭଞ୍ଜ ମହୋଦୟ, ୧୬-ସପ୍ତଶତୀ ଚଣ୍ଡୀ ।

କ୍ଷୁଦ୍ର ନଂ ୭୭, ଟାଇପ-୪
ଗୋପବନ୍ଧୁ ନଗର (ଡେକନା)
ଭୁବନେଶ୍ୱର-୧୨



୩ ହଜାର ୨୫୧ ଟି ହଲର ଲାଇସେନ୍ସ ଦିଆଯାଇଛି

ଗତ ଜାନୁଆରୀ ମାସଠାରୁ ସେପ୍ଟେମ୍ବର ସୁଦ୍ଧା ରାଜ୍ୟରେ ୩ ହଜାର ୨୫୧ ଟି ହଲର ଲାଇସେନ୍ସ ଦିଆଯାଇଛି । ଏତଦ୍ୱାରା ଗାଁ ଗଣ୍ଡାରେ ଅଧିକ ଲୋକଙ୍କୁ ନିୟୁତ୍ତି ଦେବାରେ ସୁବିଧା ମିଳି ପାରିଛି । ଗତ ୪ ବର୍ଷ ମଧ୍ୟରେ ଅର୍ଥାତ୍ ୧୯୭୪ ଠାରୁ ୧୯୭୭ ମସିହା ମଧ୍ୟରେ କେବଳ ୭୮୦ ଟି ହଲର ଲାଇସେନ୍ସ ଦିଆଯାଇଥିଲା ।

ଏଠାରେ ସୁରକ୍ଷା କରାଇ ଦିଆଯାଇପାରେ ଯେ ଗାଁ ଗହଳରେ ଆତୁନିୟୁତ୍ତି ସୁଯୋଗ ଯୋଗାଇ ଦେବା ଉଦ୍ଦେଶ୍ୟରେ ଓଁ କ୍ଷୁଦ୍ର ଶିଳ୍ପର ପ୍ରସାର ନିମନ୍ତେ ହଲର ବସାଇବା ସଂଜ୍ଞାତାୟ ନୀତି ରାଜ୍ୟ ସରକାର ଗତ ଜାନୁଆରୀ ମାସଠାରୁ କୋହଳ କରି ଦେଇଛନ୍ତି । ଗତ ସରକାରଙ୍କ ସମୟରେ ମାଷ୍ଟର ପୁାନକୁ ଭିତ୍ତି କରି ହଲର ଅନୁମତି ପାଇବା ପାଇଁ ବରଖାସକାରୀଙ୍କୁ ଦୀର୍ଘ ଦିନ ଧରି ହଲରାଣ ହେବାକୁ ପଡୁଥିଲା । ଉକ୍ତ ପୁାନକୁ ରଦ୍ଦ କରାଯିବା ଫଳରେ ହଲର ପାଇଁ ଲାଇସେନ୍ସ ମିଳିବା ସହଜ ହୋଇ ପାରିଛି ।

ଗୋପବନ୍ଧୁଙ୍କ ରାଜନୈତିକ ଭାବଦର୍ଶୀ



ଶ୍ରୀ ସୁରେନ୍ଦ୍ର ମହାନ୍ତି

ଗୋପବନ୍ଧୁ ଓଡ଼ିଶାର ଜାତୀୟ ଉଚ୍ଚତମରେ ଏକ ପୁଣ୍ୟ ପୁତ୍ର, ଏକ ଶୂର ଉଦ୍‌ବୋଧନ । ତାଙ୍କ ନାମ ଉତ୍ତରଣ କରି ପ୍ରତି ଓଡ଼ିଆର ଜାତୀୟ ଜେତନା ପରିଚ୍ଛନ୍ନ ହୋଇଥାଏ । ଗୋପବନ୍ଧୁ ପୁରୀ ଜିଲ୍ଲାରେ ପ୍ରଥମେ ଗ୍ରାମରେ ୧୮୬୭ ଖ୍ରୀ: ଅ: ଅକଟୋବର ୯ ତାରିଖ ଦିନ ଜନ୍ମ ଗ୍ରହଣ କରି ୧୯୨୮ ଖ୍ରୀ: ଅ: ଜୁନ୍ ୧୭ ତାରିଖ ଦିନ ସତ୍ୟବାଦୀଠାରେ ପରଲୋକ ପ୍ରାପ୍ତ ହୋଇଥିଲେ । ମାତ୍ର ୫୧ ବର୍ଷର ସଂକ୍ଷିପ୍ତ ଜୀବନ କାଳ ମଧ୍ୟରେ ଶିକ୍ଷା, ସାହିତ୍ୟ, ସାମାଜିକତା, ସଙ୍ଗଠନ ଦୃଷ୍ଟିରୁ, ଦୈନିକତା ଓ ଜନସେବା, ସର୍ବୋପରି ନେତୃତ୍ୱ କ୍ଷେତ୍ରରେ ସେ ଯେଉଁ ଉତ୍କଳ ସ୍ୱାଧୀନ ଉତ୍ଥାପକ, ଭାବନା ତୁଳାଣୀ ତାହାକୁ ଆଦି ସୁଦ୍ଧା ନିଷ୍ପନ୍ନ କରି ପାରିନାହିଁ । ତାଙ୍କ ଜୀବନ ଓ ସାଧନାର ବିଭିନ୍ନ ଦିଗର, ଏକ କ୍ଷୁଦ୍ର ଲାଖଣ୍ୟର ସୀମିତ ପରିସର ମଧ୍ୟରେ ଆଲୋଚନା କରିବା ସମ୍ଭବ ନୁହେଁ । ପ୍ରତ୍ୟେକଟି ବିଭାବ ଉପରେ ଗୋଟିଏ ଗୋଟିଏ ସ୍ୱତନ୍ତ୍ର ଗୁଣ ଲେଖିପାରିଲେ, ସେ ସବୁର ସମାପ୍ତି ମୂଲ୍ୟାୟନ ସମ୍ଭବ ହୋଇ ପାରିବ । ଆଜି ସତ୍ୟରେ ଗୋପବନ୍ଧୁଙ୍କ ରାଜନୈତିକ ଭାବଦର୍ଶୀ ସମ୍ପର୍କରେ କେବଳ, କେତେକ ପ୍ରସଙ୍ଗ ଆଲୋଚନା କରିବା ମୋର ଅଭିପ୍ରାୟ । ଚନ୍ଦ୍ରଚୂଡ଼ ଗୋପବନ୍ଧୁଙ୍କ ମୃତ୍ୟୁ ପରଠାରୁ ଉଚ୍ଚମଧ୍ୟରେ ଦୀର୍ଘ ଅର୍ଦ୍ଧଶତାବ୍ଦୀ କାଳ ଅତିବାହିତ ହୋଇ ଯାଇଥିଲେ ହେଁ, ଆଜି ସୁଦ୍ଧା ତାହାର ପ୍ରାପଣିକତା ବା ରେକର୍ଡିଂ ଅଭ୍ୟୁତ୍ଥ ରହିଅଛି ।

କେତେକ ଐତିହାସିକ କାରଣ ଦର୍ଶନ ଓଡ଼ିଶାରେ ଜାତୀୟ ଜାତୀୟ କଂଗ୍ରେସ ଚଳେ ବାନ୍ଧି ପାରିନଥିଲା । ଓଡ଼ିଶାର ରାଜନୈତିକ ଜୀବନରେ ଏହାକୁ ଏକ ବିପତ୍ତି

ବା ଅପରିପକ୍ୱତା ବୋଲି ବିମ୍ବର କରିବା ଉଚିତ ହେବନାହିଁ ; ଚତୁର୍ଦ୍ଦିଗର ଅଭିଭବ ବଳଦ୍ୱାରା ସମ୍ବେଶରେ ସୁଦ୍ଧା ରାଜନୈତିକ ମେଳାଟ୍ଟି ଥିଲା ପ୍ରାୟ ସେଇଆ । ସଂଭ୍ରାମ-ବାଦୀମାନେ ଗାନ୍ଧିଜୀ ଓ କଂଗ୍ରେସକୁ ପୁରା-ପୁରି ପ୍ରତ୍ୟାଖ୍ୟାନ କରିଥିଲେ । ୧୯୨୦ ଯାଏଁ ସେପ୍ରକାର ମାସରେ କଂଗ୍ରେସର ଏକ ବିଶେଷ ଅଧିବେଶନ କରିକତା ମହାନଗରୀରେ ଅନୁଷ୍ଠିତ ହୋଇ, ସେଥିରେ ଗାନ୍ଧିଜୀଙ୍କ ଅସହଯୋଗ ପ୍ରତ୍ୟାବ ଗୃହୀତ ହେବାବେଳେ, ତାହାର ବିକଳ ରୂପେ, ବିପିନ ଚନ୍ଦ୍ର ପାଲଙ୍କ ସଂଶୋଧନ ପ୍ରତ୍ୟାବ ପଦକ୍ଷେପେ ସର୍ବାପେକ୍ଷା ଅଧିକ ସମର୍ଥନ ମିଳିଥିଲା; ବଙ୍ଗଳା ଓ ମାହାଜର ପ୍ରତିନିଧି ବା ଡେଲିଗେଟମାନଙ୍କଠାରୁ ଏକାକୀ-୩୨୫ ; ମାହାଜ-୧୩୫ । ସେହିବର୍ଷ ନାଗପୁର-ଠାରେ ଅନୁଷ୍ଠିତ କଂଗ୍ରେସ ଅଧିବେଶନରେ ବିରରଜନ ଅତିକ୍ରମ ସତ୍ତ୍ୱେ ଗାନ୍ଧିଜୀଙ୍କ ନେତୃତ୍ୱ ସ୍ୱୀକାର କରିଥିଲେ ସୁଦ୍ଧା, ବଙ୍ଗଳାର ରାଜନୀତିରେ ଶେଷପର୍ଯ୍ୟନ୍ତ ସେ ତାଙ୍କର ସ୍ୱାତନ୍ତ୍ର୍ୟ ଦଳର ରଖି ପାରିଥିଲେ । ପରବର୍ତ୍ତୀ କାଳରେ ଗାନ୍ଧି ଓ ସୁଭାଷଚନ୍ଦ୍ରଙ୍କ ସଂଘର୍ଷ ସୂଚିତ ।

କିନ୍ତୁ ଓଡ଼ିଶା କଂଗ୍ରେସକୁ ଗ୍ରହଣ କରି ପାରିନଥିଲା, ତିଳ ଜାରଣରୁ । ଐତିହାସିକ ତଥ୍ୟ ଦର୍ଶିଲୁ ବିମ୍ବରକରେ ଦେଖାଯିବ, ୧୮୮୬ ଖ୍ରୀ: ଅ: ଡିସେମ୍ବରରେ କଲିକତାଠାରେ ଅନୁଷ୍ଠିତ ଜାତୀୟ ଜାତୀୟ କଂଗ୍ରେସର ଦ୍ୱିତୀୟ ଅଧିବେଶନ ଦିନ ୧୯୦୨ ଖ୍ରୀ: ଅ: ପର୍ଯ୍ୟନ୍ତ କଂଗ୍ରେସର ବିଭିନ୍ନ ଅଧିବେଶନରେ, କୁଳକୃଷ୍ଣ ମଧୁସୂଦନଙ୍କ ନେତୃତ୍ୱରେ ଓଡ଼ିଶାର ବିଭିନ୍ନ ଅଞ୍ଚଳରୁ ପ୍ରତିନିଧିମାନେ ଯୋଗଦେଇ ଆସୁଥିଲେ ହେଁ ଜାତୀୟ ଜାତୀୟ କଂଗ୍ରେସ ମଞ୍ଚରୁ ଓଡ଼ିଶାର

ବିଶେଷ ସମସ୍ୟାରୁ ଉଦ୍‌ଧାତନ କରିବାର ଅବକାଶ ନଥିବାରୁ, ୧୯୦୩ ଖ୍ରୀ: ଅ: ଠାରୁ ମଧୁସୂଦନ କଂଗ୍ରେସ ସହିତ ସମ୍ପର୍କ ଛିନ୍ନ କରି ଉଚ୍ଚକଳ ସମ୍ମିଳନୀ ପ୍ରତିଷ୍ଠା କରିଥିଲେ । ଏଥିପାଇଁ ସେ ଜାତୀୟ କଂଗ୍ରେସର ଅନ୍ୟତମ ବିଶିଷ୍ଟ ନେତା, ସାର ସୁରେନ୍ଦ୍ର ନାଥ ବାନାର୍ଜୀଙ୍କ ଦ୍ୱାରା ବଙ୍ଗଳା ପ୍ରତିନିଧିଆଳ-କନପରେନ୍ସରୁ ପାଲ-ଥିଲେ ପ୍ରେରଣା । ଚନ୍ଦ୍ରଚୂଡ଼ ଚଳିତ ଶତାବ୍ଦୀର ପ୍ରଥମ ପାଦରେ ଉତ୍କଳ-ସମ୍ମିଳନୀ ହିଁ ଥିଲା, ଓଡ଼ିଶାର ଏକମାତ୍ର ରାଜନୈତିକ ଅନୁଷ୍ଠାନ ।

ଗୋପବନ୍ଧୁଙ୍କ ରାଜନୈତିକ ଜୀବନ ଆରମ୍ଭ ହୋଇଥିଲା, ଏହି ଉତ୍କଳ-ସମ୍ମିଳନୀ ମଞ୍ଚପରେ । ୧୯୦୩-୧୯୦୪ ଖ୍ରୀ: ଅ: ବେଳକୁ ଗୋପବନ୍ଧୁ କଲେକର ଛାତ୍ର । ୧୯୧୮ ଖ୍ରୀ: ଅ: ବେଳକୁ ସେ ଉତ୍କଳ-ସମ୍ମିଳନୀର ଅଧିକାରୀତ ନେତା ଓ କର୍ତ୍ତୃଧାର ରୂପେ ସ୍ୱୀକୃତ ହୋଇଥିଲେହେଁ, ସେତେବେଳେ ସେ ଥିଲେ ଉତ୍କଳ-ସମ୍ମିଳନୀର ସ୍ୱେଚ୍ଛାସେବକ । ମଧୁସୂଦନଙ୍କ ନେତୃତ୍ୱ ଓ ପୁଷ୍ପଯୋଗକତାରେ ଆରମ୍ଭ ହୋଇଥିଲା ଗୋପବନ୍ଧୁଙ୍କ ରାଜନୈତିକ ଜୀବନ । ଏଥିରେ ଅସ୍ୱାଭାବିକତା ବିଚ୍ଛିନ୍ନ ଥିଲା-କାରଣ ମଧ୍ୟସଦନ ହିଁ ଥିଲେ ଆଧୁନିକ ଓଡ଼ିଶାର ରାଜନୈତିକ ଉଚ୍ଚତମରେ ପ୍ରଥମ ସିଡ଼ି ବା ପାଞ୍ଚ ଜେନେରେସନ୍ । ଆପାତ ଦର୍ଶରେ ଓଡ଼ିଆ ରାଷ୍ଟ୍ରାଭିଷା ଅଞ୍ଚଳମାନଙ୍କର ଏକ ଶାସନାଧୀନରେ ଏକତ୍ରୀକରଣ, ଓଡ଼ିଶାର ଅର୍ଥନୈତିକ ଉନ୍ନୀବନ ଓ ଶୈଳିକ ଅଭ୍ୟୁତ୍ଥାନ, ଉତ୍କଳ-ସମ୍ମିଳନୀର ଯୋଗିତ ଲକ୍ଷ୍ୟ ଥିଲେହେଁ, ଜନଦି-ଶ ଶତାବ୍ଦୀର ଦ୍ୱିତୀୟାର୍ଦ୍ଧରୁ ଓଡ଼ିଶାରେ ରେନେସାନ୍ସ ଯେଉଁ ଶାଶ୍ୱତ ସୂତ୍ରପାତ ହୋଇଥିଲା, ଉତ୍କଳ-ସମ୍ମିଳନୀ ଥିଲା ତାହାର ପଦଶ୍ରୁତି । ଚତୁର୍ଦ୍ଦିଗର

ଓଡ଼ିଶା ଅର୍ଥନୈତିକ ଦୃଷ୍ଟିରୁ ଯେପରି ଥିଲା
 ଲୁଣ୍ଠିତ, ପୁଣ୍ୟାଦିକ ଦୃଷ୍ଟିରୁ ଅବହେଳିତ,
 ରାଜନୈତିକ ଦୃଷ୍ଟିରୁ ନିର୍ମୂଳିତ ଓ ସାଂସ୍କୃତିକ
 ଦୃଷ୍ଟିରୁ ବିଖଣ୍ଡିତ ; ସେଥିରେ ଉଚ୍ଚକଳ-
 ସମ୍ମିଳନୀର ଆବେଦନ ପ୍ରତି ଓଡ଼ିଆ ପ୍ରାଣରେ
 ଯେ ଅପ୍ରତିରୋଧ ଥିଲା ; ତାହା ଏଠାରେ
 ଉଲ୍ଲେଖ କରିବା ନିଷ୍ଠୁୟୋଗ୍ୟ । ୧୯୨୦
 ଖ୍ରୀ: ଅ: ଭାରତର ରାଜନୈତିକ ଇତିହାସରେ
 ଆଣିଥିଲା ଯୁଗାନ୍ତର । ମହାତ୍ମା
 ଗାନ୍ଧୀଙ୍କ ନେତୃତ୍ୱରେ କଂଗ୍ରେସର
 ଅସହଯୋଗ ସିଦ୍ଧାନ୍ତ, ଭାରତୀୟ ରାଜ-
 ନୀତିରେ ଆଣିଥିଲା ଏକ ପୁଣ୍ୟାଦିକ
 ପରିବର୍ତ୍ତନ । ଓଡ଼ିଶାରେ ଗୋପବନ୍ଧୁଙ୍କ
 କଣ୍ଠରେ ପ୍ରତିଧ୍ୱନିତ ହୋଇଥିଲା ଅସହ-
 ଯୋଗର ସେହି ମନ୍ତ୍ର ଆହ୍ୱାନ । ୧୯୨୦
 ଖ୍ରୀ: ଅ: ରେ ଚନ୍ଦ୍ରଧରପୁରଠାରେ କପରକୁ
 ବି-ହଳ ସରାପତିତ୍ୱରେ ଉତ୍କଳ-ସମ୍ମିଳନୀର
 ଯେଉଁ ଅଧିବେଶନ ଅନୁଷ୍ଠିତ ହୋଇଥିଲା,
 ସେଥିରେ ଜାତୀୟ କଂଗ୍ରେସର ଲକ୍ଷ୍ୟ ଓ
 ପ୍ରସ୍ତାବ ସର୍ବସମ୍ମତରେ ଗୃହୀତ ହୋଇଥିଲା ।
 ଏହା ପରଠାରୁ ଉତ୍କଳ-ସମ୍ମିଳନୀ ମିଶ୍ରଣ
 ଦେଇଥିଲା ନିଜକୁ ଜାତୀୟ ସଂଗାମର
 ସେହି ମହାସ୍ରୋତରେ । ସ୍ୱରାଜ-ପ୍ରୀତି
 ଗୋପବନ୍ଧୁଙ୍କ ରାଜନୈତିକ ସାଧନାର ମର୍ମ-
 ବାଣୀ ଥିଲେହେଁ ଓଡ଼ିଶାର ଅଭ୍ୟୁତ୍ଥାନ ତାଙ୍କ
 ରାଜନୈତିକ ରାବନାର କେନ୍ଦ୍ର ବିନ୍ଦୁ ଥିଲା ।
 ଗୋପବନ୍ଧୁଙ୍କ ସାହିତ୍ୟ-କୃତିମାନଙ୍କରେ ପ୍ରାୟ
 ସର୍ବତ୍ର ଏହାର ବାଚସ୍ପୟ ରୂପ ଦେଖିବାକୁ
 ମିଳିଥାଏ । “ବନ୍ଦୀର ଆତ୍ମକଥା” ରେ
 ସ୍ୱରାଜ୍ୟ-ସାଧନାରୁ ଗୋପବନ୍ଧୁ ତାଙ୍କ
 ଜୀବନର ପରମ ଧ୍ୟେୟ ରୂପେ ଗ୍ରହଣ
 କରିଥିଲେ ହେଁ ଉତ୍କଳଜାତୀୟତା ବା
 ଉତ୍କଳ-ପ୍ରୀତି ଯେ ତାଙ୍କର ପ୍ରେୟସ, ତାହା
 ଘୋଷଣା କରିବା ପାଇଁ କୁଣ୍ଠିତ ହୋଇ
 ନାହାନ୍ତି । ଗୋପବନ୍ଧୁ ଲେଖିଛନ୍ତି:-

“ସ୍ୱରାଜ୍ୟ ସାଧନେ ଗହୁ ମୋର ଧ୍ୟାନ
 ଭାରତ ସ୍ୱରାଜ୍ୟେ ଜଗତ-ଜନ୍ମାଣ ।
 ଜଗତ ସରସେ ଭାରତ-ଜନକ
 ତା’ ମଧ୍ୟେ କେଶର ପୁଣ୍ୟ ନୀଳାଚଳ ।
 ଥିଲେ ଯହିଁ ତହିଁ ଭାରତ-ବନ୍ଧନେ
 ମଣିବି ମୁଁ ଅଛି ଆପଣା ଜନ୍ମରେ ।

* * *

ଥିଲେ ଯହିଁ ତହିଁ ଭାରତ-ଶୟନେ
 ମଣିବି ମୁଁ ଅଛି ନୀଳାଚଳ ଚନ୍ଦ୍ରେ ।”

ଗୋପବନ୍ଧୁଙ୍କ ଉତ୍କଳ-ପ୍ରୀତି ବା
 ଉତ୍କଳଜାତୀୟତାର ଏକ ସ୍ୱଳ୍ପ ରାଜନୈତିକ
 ଯଥାର୍ଥତା ଥିଲେ ହେଁ, ଏହା ଉତ୍କଳଜାତୀୟ
 ରେନେସାନ୍ସ ବା ନବଜାଗରଣ ଦ୍ୱାରା ଅନୁ-
 ପ୍ରେରିତ ହୋଇଥିଲା । ବସ୍ତୁତଃ ସତ୍ୟବାଦୀ
 ଗୋଷ୍ଠୀର କର୍ତ୍ତା ଓ ଲେଖକମାନେ ଏଇଥିରୁ
 ପ୍ରେରଣା ଆହରଣ କରି, ରେନେସାନ୍ସ ଶ୍ରୀଣ
 ଧାରାକୁ ପରିପୁଷ୍ଟ କରିଥିଲେ । ଓଡ଼ିଆ

ସାହିତ୍ୟକୁ ତାହାହିଁ ଥିଲା, ସତ୍ୟବାଦୀ
 ଗୋଷ୍ଠୀର ଉଲ୍ଲେଖନୀୟ ଅବଦାନ ।
 ଗୋପବନ୍ଧୁଙ୍କ ଲେଖିଥିଲେ ‘ମୁକୁନ୍ଦଦେବ’
 ଓ ‘ପୁରୁଷୋତ୍ତମ ଦେବ’ ନାଟକ, କୃପାସିନ୍ଧୁ
 ଲେଖିଥିଲେ ‘କେ ଶାଳ’ ଓ ‘ବାଉବାତୀ’ ଓ
 ନୀଳକଣ୍ଠ ଲେଖିଥିଲେ ମହାକାବ୍ୟ ‘କୋଶାଳ’ ।
 ଗୋପବନ୍ଧୁଙ୍କ କ୍ଷୁଦ୍ରକାବ୍ୟ ‘ଅର୍ମପଦ’ରେ
 ଏହି ଧାରା ମଧ୍ୟ ପୁଷ୍ଟ । ‘ଅର୍ମପଦ’ର
 ଭୂମିକାରେ ଗୋପବନ୍ଧୁ ଲେଖିଛନ୍ତି-

“ଦେଶ ଓ ଦଶ ନିମନ୍ତେ ଆତ୍ମୋତ୍ତରରେ କି
 ସୁଖ ଓ ଗୌରବ ଅଛି, ଉତ୍କଳର ଚିରକଥିତ
 ଏହି ଜିନଦଗୀରେ ତାହା ସୁସ୍ପଷ୍ଟ ବିବୃତ
 ହୋଇଅଛି । ଯଦ୍ୱାରା ସର୍ବାଧିକ ଲୋକଙ୍କର
 ସର୍ବାଧିକ ପରିମାଣରେ ହିତ ହୁଏ, ତାହାହିଁ
 ମାନବର କର୍ତ୍ତବ୍ୟ । ନୀତିଶାସ୍ତ୍ରର ଏହି
 ତତ୍ତ୍ୱ ପ୍ରକାଶ କରିବାର ପ୍ରୟୋଗନ ସକେ
 “ବାଉଶହ ବଡ଼େଇରେ ଦାୟ ଜି ପ୍ରଥରେ
 ଦାୟ”-ଏକଥା ଓଡ଼ିଶାର ଜନସାଧାରଣ
 ବ୍ୟବହାର କରିଥାନ୍ତି । ମାତ୍ର ଏଡ଼େ ସୁନ୍ଦର
 ଜିନଦଗୀର ଆଖ୍ୟାନ ଉତ୍କଳ ସାହିତ୍ୟରେ
 କୌଣସିଠାରେ ଏ ପର୍ଯ୍ୟନ୍ତ ବର୍ଣ୍ଣିତ ହୋଇନାହିଁ ।”

ଶୈଳୀ ଓ ଆର୍ତ୍ତଳ ଦୃଷ୍ଟିରୁ ସତ୍ୟବାଦୀ
 ଗୋଷ୍ଠୀର କର୍ତ୍ତାମାନେ ଯେ କର୍ତ୍ତବ୍ୟ
 ରାଧାନାଥଙ୍କୁ ଦ୍ୱାରା ପ୍ରଭାବିତ ହୋଇଥିଲେ
 ଏହା ଅସ୍ୱୀକାର କରିବାର ଉପାୟ ନାହିଁ ।
 ମାତ୍ର ରାଧାନାଥଙ୍କ କାବ୍ୟକୃତିମାନଙ୍କରେ
 ଉତ୍କଳଜାତୀୟ ପରା-ପରାୟ ପରିପୁଷ୍ଟି ପରିବର୍ତ୍ତେ
 ସ୍ୱତନ୍ତ୍ରତାରେ ତାହାର ବିକୃତି, ସତ୍ୟବାଦୀ
 ଗୋଷ୍ଠୀକୁ ରାଧାନାଥଙ୍କ ପ୍ରତି ବିମୁଗ୍ଧ
 କରିଥିଲା । ଏକ ଭାଗ୍ୟ-ବିତ୍ତ୍ୱିତ ସିତିରେ,
 ଓଡ଼ିଶା ତା’ର ଅତୀତ ଇତିହାସକୁ ପ୍ରେରଣା
 ଆହରଣ କରି, ଜାତୀୟ ସମ୍ପ୍ରାମ ଭୂମିରେ
 ଅବତରଣ କରିବା ଗୋପବନ୍ଧୁଙ୍କ ରାଜ-
 ନୈତିକ ରାବନାର ଗୋଟିଏ ସ୍ୱଳ୍ପ
 ଆଭିମୁଖ୍ୟ ଥିଲା । ଗୋପବନ୍ଧୁଙ୍କ
 ଉତ୍କଳଜାତୀୟତା, ମହାରାଜତୀୟତାର ଯେପରି
 ପରିପକ୍ୱ ନ ଥିଲା, ମହାରାଜତୀୟ ଜାତୀୟତା
 ସେହିପରି ଓଡ଼ିଶାର ବିଶେଷ ସ୍ୱାର୍ଥ ଓ
 ସମସ୍ୟାର ପ୍ରତିକୃତାଚରଣ କରୁନଥିଲା ।
 ପରବର୍ତ୍ତୀ କାଳରେ ମହାରାଜତୀୟତା
 ଦ୍ୱାରିରେ ଓଡ଼ିଶାର ବହୁ ଜୀବନ-ମରଣ
 ସମସ୍ୟା ଓଡ଼ିଶାର ନେତୃବନ୍ଧୁଙ୍କ ଦ୍ୱାରା
 ଉପେକ୍ଷିତ ହୋଇଅଛି ଓ ଏବେ ମଧ୍ୟ ହେଉ-
 ଅଛି । କିନ୍ତୁ ଓଡ଼ିଶାକୁ ବାବଦେର ଯେପରି
 ମହାରାଜତୀୟ ପରିଲକ୍ଷଣ ଅସମ୍ଭବ
 ଭାରତକୁ ବାବଦେର ଓଡ଼ିଶାର ସ୍ୱାର୍ଥ ଓ
 ସମସ୍ୟା ମଧ୍ୟରେ ନିଜକୁ ନିମଜ୍ଜିତ ରଖିବା,
 ସେହିପରି ଏକ ପ୍ରାଦେଶିକ ସଂକୀର୍ଣ୍ଣତା
 ମାତ୍ର ! ଗୋପବନ୍ଧୁଙ୍କ ରାଜନୈତିକ
 ରାବନାରେ ଏଇ ଦୁଇ ଆପାତ ବିରୋଧୀ
 ସିତିର ଏକ ସଜ୍ଜତ ସମନ୍ୱୟ ସ୍ଥାପିତ ହୋଇ
 ପାରିଥିଲା । ସହଜ ଲେଖନୀୟତା ବା
 ମହାରାଜତୀୟ ନେତୃତ୍ୱର ସୁଲଭ ପୁଷ୍ଟ
 ପୋଷକତା ପାଇଁ ଗୋପବନ୍ଧୁଙ୍କ ରାଜ-

ନୈତିକ ରାବନାର ଏହି ଦିଗଟିକୁ ବିସ୍ତୃତ
 ହେବା ଉଚିତ ହେବନାହିଁ ।
 ଗୋପବନ୍ଧୁଙ୍କ ପ୍ରୟାଣ ଦିନୁ ଅର୍ଦ୍ଧଶତାବ୍ଦୀ
 ଅତିବାହିତ ହୋଇଅଛି । ଭାରତୀୟ ରାଜ୍ୟ
 ପୂର୍ଣ୍ଣ ବା ସୁନିୟମରେ ଓଡ଼ିଶା ଏକ ସ୍ୱତନ୍ତ୍ର
 ରାଜ୍ୟର ମର୍ଯ୍ୟାଦା ଓ ସ୍ୱୀକୃତି ଲାଭ କରିଅଛି ।
 ଭାରତର ସ୍ୱାଧୀନତା ପ୍ରାପ୍ତିପରେ, ଉଚ୍ଚ-
 ମଧ୍ୟରେ ପାଞ୍ଚଗୋଟି ପଞ୍ଚବାର୍ଷିକ ଯୋଜନା
 କୃପାସିନ୍ଧୁ ହୋଇଛି । ତଥାପି ଆଜିସୁଦ୍ଧା
 ଓଡ଼ିଶା ଭାରତରେ ଦରିଦ୍ରତମ ରାଜ୍ୟ ବୋଲି
 ଘୋଷଣା କରିବା ପାଇଁ ଆତ୍ମମାନବର
 ରାଜନୀତିମାନେ ତିନାଦି ପରିମାଣରେ
 ଲଜିତ ବା କୁଣ୍ଠିତ ହୁଅନ୍ତି ନାହିଁ । ବସ୍ତୁତଃ
 ଓଡ଼ିଶାକୁ ଶୋଷଣ, ପୀଡ଼ନ ଓ ବାରିତ୍ୱର
 କାବଳାସରୁ ଉଦ୍ଧାରକରି ଓଡ଼ିଶାର ଅଭ୍ୟୁତ୍ଥାନ
 ଘୋଷଣା କରିବା, ଗୋପବନ୍ଧୁଙ୍କ ରାଜ-
 ନୈତିକ ରାବନାର ଅନ୍ୟ ଏକ ଦିଗ ଥିଲା ।
 “ବନ୍ଦୀର ଆତ୍ମକଥା” ରେ ଗୋପବନ୍ଧୁଙ୍କର
 ଏହି ରାବନା ଅତି ମର୍ମହର୍ଷୀ ରାବରେ ସ୍ପଷ୍ଟ
 ପାଇଛି :

ପଡ଼େମନେ ମୋର ଯେବେ ଦିଶୁକୁଳେ
 ନୀଳାଚଳେ ଗାନ୍ଧୀ ଥିଲେ ପତ୍ନୀତୁଲେ
 ଦେଖି ଉତ୍କଳର ଦୁର୍ଲ୍ଲକ୍ଷ ଆଶାସ
 ପାଇଥିଲେ ହୁଏତ ଗୁରୁତର ତାସ ।
 କେତେ ନରନାରୀ ବହୁ ଯୁବା ବାଳ
 (ଅନାହାରେ ଯେହୁ କେବଳ କଳାତ)
 ଦେଖିଣ ମହାତ୍ମା ଜାତର ଅନ୍ତରେ
 କହିଥିଲେ ମତେ ଦୁଃଖ ଏକାନ୍ତରେ-
 ଦେଖି ଏ ଦାଗୁଣ ଦୁଃଖ ହୁଏମନ
 ଅନଶନେ ଆଜି ତେଜସି ଜୀବନ ।
 ବଞ୍ଚିବାରୁ ବଳି ଦେଖି ଏ କଷଣ
 ଶତଗୁଣେ କ୍ଷେୟ ମଣେ ମୁଁ ମରଣ ।
 ମାତ୍ର ମୋ ପରାଣେ ରହିଛି ଉରସ
 ଅଭିରେ ଦେଶର ଗୁଞ୍ଜିବ ଏ ଦଶା ।

× × ×

ମେଣ୍ଡିବ ଦୁର୍ଗତି ଦୁଃଖ ଯିବ କ୍ଷୟ
 ଆସିବ ସୁଦିନ ହେବ ସୁଖୋଦୟ ।

ଆଜି ଗାନ୍ଧୀ ଗୋପବନ୍ଧୁ ନାହାନ୍ତି । ମାତ୍ର
 ବାରିତ୍ୱ୍ୟୁ ଯେ ଅଭିଶାପ, ସ୍ୱାଧୀନ ଭାରତରେ
 ଆଜିସୁଦ୍ଧା ଓଡ଼ିଶାର ଲଲାଟ ନିଶାନ ହୋଇ
 ରହିଅଛି । ଦାରିତ୍ୱ୍ୟ ପୁଣ୍ୟାଳୟ ପାଇଁ ଓଡ଼ିଶାକୁ
 ଅନ୍ୟ ସମ୍ବୁଦ୍ଧିଶୀଳୀ ରାଜ୍ୟ ଏପରିକି ମହା-
 ନଗରୀମାନଙ୍କ ସମକକ୍ଷ କରିବା ପାଇଁ
 ଅତୀତରେ ବହୁ ସ୍ତୋଗାନ ଶୁଣାଯାଇଅଛି
 ଓ ଏବେ ମଧ୍ୟ ଶୁଣାଯାଉଅଛି ।
 ଓଡ଼ିଶାରେ ଶିକ୍ଷାୟନ ନାମରେ କିଛି କିଛି
 ଉଦ୍ୟମ ଅବଶ୍ୟ ହୋଇଛି । ମାତ୍ର ଏହାର
 ଅନାପଦ ମୁନ୍ୟାଳନ କରେ ଦେଖାଯିବ,
 ଓଡ଼ିଶା ବାହାରର ଉଦ୍ୟୋଗୀ ଓ ଶିଳପତି-
 ମାନେ ଏଥିରୁ ବହୁ ପାଇବା ଉଠାଇଅଛନ୍ତି
 ହେଁ, ଓଡ଼ିଶା ରହିଯାଇଛି ଯେଉଁ ଚିମିରୁ

ସେଇ ଚିନ୍ତା । ଗୋପବନ୍ଧୁଙ୍କ ପୁଣ୍ୟ ଶତ-
ବାର୍ଷିକୀରେ ଓଡ଼ିଶାର ଯୁବ ସମାଜ, ପରିସ୍ଥିତିର
ଏ ଆହ୍ୱାନର ମୁକାବିଲା କରିବା ଉଚିତ ।
ତା'ନହେଲେ ଗୋପବନ୍ଧୁ ଶତବାର୍ଷିକୀର ଏ
ତିସୂତ ଆନ୍ଦୋଳନ କେବଳ ଗୋଟାଏ ଉତ୍ତର
ମାତ୍ର ହୋଇ ରହିଯିବ ।

ପ୍ରଚ୍ଛଦିତ ଅର୍ଥରେ ଗୋପବନ୍ଧୁ ବାମପନ୍ଥୀ
ନ ଥିଲେ । ୧୯୩୪ ଖ୍ରୀ: ଅ: ରେ କଂଗ୍ରେସ-
ସୋସିଆଲିଷ୍ଟ-ପାର୍ଟି ଛାଡ଼ିବାର ନ ହେବା ପର୍ଯ୍ୟନ୍ତ
କଂଗ୍ରେସରେ ସାମ୍ୟବାଦୀ ଗାମନାର ଉତ୍ତେଜ
ହୋଇ ନ ଥିଲା । କିନ୍ତୁ ଗୋପବନ୍ଧୁଙ୍କ ବିଭିନ୍ନ
ରଚନାରେ ଶୋଷିତ ଓ ଲୁଣ୍ଠିତର ପରିସ୍ଥିତି
ପାଇଁ ଆବେଗପୂର୍ଣ୍ଣ ଉଦ୍‌ବୋଧନ ପରିଲକ୍ଷିତ
ହୋଇଥାଏ ।

ପ୍ରସଙ୍ଗତଃ ଏଠାରେ ଉଲ୍ଲେଖ କରାଯାଇ
ପାରେ ମହାତ୍ମା ଗାନ୍ଧୀ ସ୍ୱରାଜ୍ୟ-ସାଧିତ୍ୱ
ଏକମାତ୍ର ଧ୍ୟେୟ ରୂପେ ଗ୍ରହଣ କରିଥିବାରୁ,
ଏକ ସମୟରେ ଦେଶକୁ ସାମନ୍ତବାଦୀ
ଘରୁଡ଼ାତକ୍ତ ଓ କର୍ମିଦାରୀ ବିଲୋପ ସପକ୍ଷରେ
ନ ଥିଲେ । କଂଗ୍ରେସ-ସାମ୍ୟବାଦୀ ଦଳର
ଅନ୍ୟତମ ସଚ୍ଚିନ୍ତାତା ଏମ୍. ଆର୍. ମାସାନୀ
ଷ୍ଟେଟସମ୍ୟାନ ପତ୍ରିକାରେ ପ୍ରକାଶିତ ନିଜ
ବୁଝି କଥାରେ ଗାନ୍ଧିଜୀଙ୍କ ସହିତ ତାଙ୍କ
ପତ୍ନୀକାପକ୍ତ ଗିରିଭରଣ ଏହା ଲେଖିଛନ୍ତି ।
ଏଥିରୁ ଅବଶ୍ୟ କେହି ବୁଝିବା ଉଚିତ୍ ନୁହେଁ
ଯେ, ଗାନ୍ଧିଜୀ କାର୍ଯ୍ୟମାନ ନ୍ୟସ୍ତପୂର୍ଣ୍ଣ
ପୁଷ୍ପପୋଷକ ଥିଲେ । ବସ୍ତୁତଃ ଐତିହାସିକ
ତଥ୍ୟ ଦୃଷ୍ଟିରୁ ବିଶ୍ୱର କଲେ ଦେଖାଯିବ
ତମାଭଣ ନୀଳଗୁଣ୍ଡା ଆନ୍ଦୋଳନ ମଧ୍ୟରେ
ହିଁ ଭାରତରେ ସାମନ୍ତବାଦୀ ଶୋଷଣ
ବିରୁଦ୍ଧରେ କୃଷକ ଆନ୍ଦୋଳନର ମୁକ୍ତିଦାୟକ
ଛାଡ଼ିବାର ହୋଇଥିଲା । କିନ୍ତୁ କେତେକ ବିଶେଷ
ପରିସ୍ଥିତିରେ ଦୁର୍ଘଟଣ ଭାବରେ ବିରୁଦ୍ଧରେ
ରାଜା-କର୍ମିଦାର କର୍ମିଦାରଠାରୁ ଆରମ୍ଭକରି
କୃଷକ ଶ୍ରମିକଙ୍କୁ ଐକ୍ୟବଦ୍ଧ କରିବା
ଅଭିପ୍ରାୟରେ ଗାନ୍ଧିଜୀ ରାଜୁଡ଼ାତକ୍ତ ଓ
କର୍ମିଦାରୀ ବିରୋଧ ଅପେକ୍ଷା, ସ୍ୱାଧୀନତା
ସାଧିତ୍ୱ ଅଗ୍ରାଧ୍ୟାୟ ଦେଇଥିଲେ । ୧୯୩୪
ମସିହା ମେ ୨୯ ତାରିଖରେ ମାସାନୀଙ୍କୁ
ଲିଖିତ ଉପରୋକ୍ତ ପତ୍ରରେ ଗାନ୍ଧିଜୀ ଲେଖି
ଥିଲେ “on principle too, I
am not for the abolition
of the princes; but I
believe in its reforma-
tion and modification in
consonance with the
true spirit of demo-
cracy”. କର୍ମିଦାରୀ ଉଲ୍ଲେଦ
ସଂପର୍କରେ, ମାସାନୀଙ୍କ ଉକ୍ତି ଅନୁସାରେ,
ଗାନ୍ଧିଜୀଙ୍କ ଦୃଷ୍ଟିକୋଣ ମଧ୍ୟ ଥିଲା
ଏହିପରି । କିନ୍ତୁ ମହାତ୍ମାଗାନ୍ଧୀଙ୍କ
ସର୍ବମୟ ନେତୃତ୍ୱ ଓ ସଚ୍ଚିନ୍ତା କାଳରେ
ସୁଦ୍ଧା ଗୋପବନ୍ଧୁ କର୍ମିଦାରୀ ଆନ୍ଦୋଳନରେ
ଲମ୍ପ ଦେବାପାଇଁ ଚିତ୍ତେମାତ୍ର ବୁଝା

ଅନୁଭବ କରି ନ ଥିଲେ । ବସ୍ତୁତଃ ଗୋପବନ୍ଧୁ
ନେଇଥିଲେ ଏହାର ନେତୃତ୍ୱ । ଏଥିପାଇଁ
ତାଙ୍କୁ ମଧ୍ୟ କାରାବରଣ କରିବାକୁ ପଡ଼ିଥିଲା
“ଦଦାର ଆଚ୍ଛେଦରେ କର୍ମିଦାର ଉପାଡ଼ିତ
ସଜା ପୁଷ୍ପକ ପାଇଁ ଗୋପବନ୍ଧୁଙ୍କ ସମେତ
ମର୍ମସଖୀ ଭାବେ ପ୍ରକାଶ ପାଇଛି ।

ଦୁଃସ୍ଥିତା କର୍ମିଦା କବୁଣ ବୁଝାତ
ଭାଗେ ଯେତେ ଭେଦି ବିଲ ବନପାତ ।
ସାକନ୍ତା ସହିତେ ପ୍ରତିଧ୍ୱନି ମନେ
ଦୁର୍ଘଟ ନିନାଦ ବାଜଇ ମୋ ବାଜେ ।

× × ×

ପ୍ରାସିତ କର୍ମିଦା ପ୍ରକା ପ୍ରତି ସଦା
ରହିଥିବା ଭାଇ ସୋଦର-ଶରଧା ।

ତତ୍‌କାଳୀନ ପୁଷ୍ପକମ୍ପରେ ଯେ ପ୍ରଜା-
ଆନ୍ଦୋଳନର ପରିଲକ୍ଷଣ ଓ ନେତୃତ୍ୱ ଏକ
ବୈପ୍ଳବିକ ପଦକ୍ଷେପ ଥିଲା ଏହା ଉଲ୍ଲେଖ
କରିବା ନିଷ୍ପ୍ରୟୋଜନ ।

ସେହିପରି ‘ସଙ୍ଗ ରହିଥା’ ପତ୍ରିକାରେ ଥରେ
ମହାତ୍ମା ଗାନ୍ଧୀ ମହାଶୁର ମହାଭାରତକୁ
ପ୍ରଶଂସାକରି କେତେକ କଥା ଲେଖିଥିଲେ ।
ସେତେବେଳେ ମହାଶୁର ବ୍ରିଟିଶ-ଶାସିତ
ଭାରତ ଅପେକ୍ଷା ଅଧିକ ପ୍ରଗତିଶୀଳ ଥିଲା ଓ
ମହାଶୁର ମହାଭାରତକର, ଭାରତୀୟ କାତୀୟ
ଆନ୍ଦୋଳନ ପ୍ରତି ସମର୍ଥନ ରହିଥିଲା । ଏଥି-
ପାଇଁ ଗୋପବନ୍ଧୁ ମହାତ୍ମାଙ୍କ ପ୍ରତି ସର୍ବ-
ସାଧାରଣରେ କଠୋର ଆକ୍ଷେପ ପ୍ରକାଶ
କରିବା ପାଇଁ ବୁଝିତ ହୋଇ ନ ଥିଲେ ।
ପଞ୍ଚିତ ନୀଳବନ୍ଧ ନିଜ ଆତ୍ମ ଚରିତରେ
ଲେଖିଛନ୍ତି...ଆଜେ ଯାଏ, ଯେଉଁ ଗାନ୍ଧୀ
‘ସଙ୍ଗ ରହିଥା’ ବାବଦରେ ମହାଶୁର ରାଜାକୁ
ପ୍ରଶଂସା କରି ସାଚିଯିବେକ ଦିଏ, ସେ ଗାନ୍ଧୀ
ସତ୍ୟବାଦୀ ଅଧେନାହିଁ ।

କମ୍ୟୁନିଟମର ଉଚ୍ଚମଧ୍ୟରେ ଅବଶ୍ୟ
ତାତ୍ୱିକ ଓ ବ୍ୟବହାରିକ ଦୃଷ୍ଟିରୁ ବହୁ ରୂପାକର
ପଡ଼ିଥିଲା । କିନ୍ତୁ ତତ୍‌କାଳୀନ ତତ୍ତ୍ୱାତ୍ତ
ଦଶକରେ କମ୍ୟୁନିଟମର ଆହ୍ୱାନ ଓ ଉଦ୍-
ଘୋଷଣ ପୂର୍ଣ୍ଣିକାର ବହୁ ଚିନ୍ତାଧାରକଙ୍କ
ରାଜନୈତିକ ଚେତନାକୁ ଗଭୀର ଭାବରେ
ଆନ୍ଦୋଳିତ କରିଥିଲା । ଓଡ଼ିଶାର ‘ବନ-
ସମାଜରେ, ଗୋପବନ୍ଧୁଙ୍କ ଲେଖନୀରେ
ଅନବଚ୍ୟ ସର୍ବ ପ୍ରଥମଥର ପାଇଁ ପ୍ରସ୍ତୁତି
ହୋଇଥିଲା, ସର୍ବହରାଜ ମୁକ୍ତି ସଂଗ୍ରାମର
ସେଇବାଣୀ । ସାପାହିକ ‘ସମାଜ’ର ଏକ
ଅଗ୍ରଲେଖାରେ ଗୋପବନ୍ଧୁ ଏହି ଚିନ୍ତାଧାରାକୁ
କ୍ଷଣକରି ଲେଖିଥିଲେ..... “* * ଭୋଗିବା
ଲୋକଙ୍କ ଦେହରେ ଧୂଳି ପଡ଼ୁନାହିଁ, ତାଙ୍କ
ପାଦ ତଳେ ଛାଉନାହିଁ । ଖଡ଼ଗର, ଦିବ୍ୟ
ରଂଜନ ତାଙ୍କୁ ଚୁରୁନାହିଁ । ସେ କୋଟିପତି,
ସେ ଉତ୍ତମପତି, ସେ ଭାତା, ସେ କର୍ମିଦାର ।
ମାତ୍ର ଯେ ବିଶ୍ୱରା ଲହନୁ ବସୁଛି, ସେ ମୁକ୍ତିଆ,

ସେ ପ୍ରଜା, ଗିନୁଶ୍ରେଣୀର ଲୋକଙ୍କ ମଧ୍ୟରେ
ପଦପାତ ଏହି ବିଷମ ବିଭେଦ ସୁସ୍ଥାର
ସମସ୍ତଙ୍କୁ ସୁଖଶାନ୍ତି ଅଧିକାର ଦେବା,
କମ୍ୟୁନିଷ୍ଟ ବା କୋଠବାଦୀମାନଙ୍କର ଯେବେ
ମାଟି ମୁଏ, ତାହା ପରିବର୍ତ୍ତ ନିଶ୍ଚୟ ଭଲ
ଲାଗିବ । ପ୍ରଜା ଓ ମହୁର ଅମାନେ ଏକଥା
ଶୁଣି ମୁଣ୍ଡିଆ ମାରିବେ । ମାତ୍ର ଯେଉଁମାନେ
ଦେଶର ସଂପଦ ଧରି ବସିଛନ୍ତି, ସବୁ ଅଧି-
କାରକୁ ନିଜ ହାତରେ ରଖିଛନ୍ତି, ତଥାପି
ଯେଉଁମାନଙ୍କର ଚୁଷ୍ଟାମେଣ୍ଟୁନାହିଁ, ସମ୍ପୂର୍ଣ୍ଣ
ରୋଗୀପରି ଅଧିକ ପାଇବାକୁ
ଚୁଷ୍ଟା ଦିନକୁ ଦିନ ବଦୁଛି, ସେମାନେ ଏ
କୋଠବାଦୀ ନୀତିରେ ଆପଣା ପ୍ରମାଦ ଯେ
ରହିବେ, ଏଥିରେ ବିଚିତ୍ର କଣ ?

ଗୋପବନ୍ଧୁଙ୍କ ରାଜନୈତିକ ଭାବନାରେ
ଏହା ଏକ ସ୍ୱଳ ଆଲୋଚନା ମାତ୍ର । ଆଦିପୁତ୍ରୀ
ତାହା ପ୍ରାସଙ୍ଗିକତା ବା ଲେଖିଭାବ୍ୟ ହୋଇ
ନାହିଁ, ବରଂ ଆଜିର ପରିସ୍ଥିତି ଓ ପୁଷ୍ପକମ୍ପରେ
ଅଧିକତର ପ୍ରାସଙ୍ଗିକ ହୋଇଅଛି, ଏହା
ଉଲ୍ଲେଖ କରିବା ଦୃଷ୍ଟି ମାତ୍ର ।

ଶିକ୍ଷା ସଂବନ୍ଧରେ ମଧ୍ୟ ଗୋପବନ୍ଧୁଙ୍କ
ଚିନ୍ତା ସେପରି ଥିଲା ମୌଳିକ, ସେହିପରି
ବୈପ୍ଳବିକ । ସତ୍ୟବାଦୀ ତାତ୍ତ୍ୱ-ବିଦ୍ୟା-
କ୍ଷୟ ଥିଲା ଏହାର ପ୍ରକଣ୍ଠି । ବିଭତ
ପୁଠିଶ ଶାସନ କାଳରେ ମାକଲେ
ଭାରତରେ ଶିକ୍ଷା ମାଟିର ଯେଉଁ ଗିରିଭାସନ
କରିଥିଲେ, ତାହାର ସାରତତ୍ୱ ଥିଲା ଶିକ୍ଷା
ପଦ୍ଧତି ଏପରି ଏକ ଶିକ୍ଷିତ ଗୋଷ୍ଠୀ ସୃଷ୍ଟି କରିବ
ଯେଉଁମାନେ ତମତ୍ତା ଭଙ୍ଗରେ ହେବେ
ଭାରତୀୟ, ମାତ୍ର ମନପ୍ରାଣରେ ଏ ହେବେ
ବ୍ରିଟିଶ ଶାସନ ଓ ତାହାର ମୂଲ୍ୟଦୋଷ
ପ୍ରତି ବଶମତ୍ତ । ଭାରତର ସ୍ୱାଧୀନତା ପ୍ରାପ୍ତି
ଦିନୁ ଉଚିତ ମଧ୍ୟରେ ତାହା ଚିନ୍ତିତ ବର୍ଣ୍ଣ
ଅଭିବ୍ୟାହିତ ହୋଇଥିଲେ ସୁଦ୍ଧା ସେହି ମାକଲେ
ପ୍ରକଣ୍ଠିତ ଭାରତୀୟ ଶିକ୍ଷା ମାଟିରେ କୌଣସି
ମୌଳିକ ବା ଗୁଣାତ୍ମକ ପରିବର୍ତ୍ତନ ଘଟିନାହିଁ ।
ଏଠାରେ ସ୍ୱରଣ କରାଯାଇ ପାରେ ସତ୍ୟବାଦୀ
ବନବିଦ୍ୟାଳୟକୁ ତତ୍‌କାଳୀନ ସରକାର
ଆର୍ଥିକ ସାହାଯ୍ୟ ଦେବାକୁ ପ୍ରସ୍ତୁତ ଥିଲେ,
ଏଥିପାଇଁ ପ୍ରତିଶ୍ରୁତି ମଧ୍ୟ ମିଳିଥିଲା । କିନ୍ତୁ
ଗୋପବନ୍ଧୁ ଅସହଯୋଗ ଆନ୍ଦୋଳନରେ
ଯୋଗଦେବା ପରେ, ବନ-ବିଦ୍ୟାଳୟକୁ
କାତୀୟ ବିଦ୍ୟାଳୟରେ ପରିଣତ କରିବା
ହେତୁ, ସରକାରଙ୍କଠାରୁ ଆର୍ଥିକ ସାହାଯ୍ୟ
ଗ୍ରହଣ କରିବା ପାଇଁ ନାହିଁ କରି ଦେଇଥିଲେ ।
ସାମାନ୍ୟ ଉପାଦାନୀ ଶିକ୍ଷାଦେଇ ଏକ ଶିକ୍ଷିତ
ସଂପ୍ରଦାୟ ସୃଷ୍ଟି କରିବା ପରିବର୍ତ୍ତେ, ଦେଶର
କଲ୍ୟାଣଚକ୍ରୀ, ପୁଗତିକାମୀ, ଯୁବଗୋଷ୍ଠୀ
ସୃଷ୍ଟିକରିବା ତାଙ୍କ ଦୃଷ୍ଟିରେ ଥିଲା ଶିକ୍ଷାର
ଇଚ୍ଛା । ଗୋପବନ୍ଧୁଙ୍କ ରାଷ୍ଟ୍ରାରେ.....

“I realise that our goal is
not to receive aids from the
Government or to increase

our powers or to turn out a few students annually with a little of western education rather our aim is to develop education, desire for service and progress of the land. The Satyabadi School is by way, a partial fulfilment of these aims."

ବ୍ୟବସ୍ଥାପକ ବା ବୈଧାନିକ ଭାବରେ ତାଙ୍କର କାର୍ଯ୍ୟକାଳ ଥିଲା ଅତି ସଂକ୍ଷିପ୍ତ । ୧୯୧୭ ଖ୍ରୀ: ଅ: ରୁ ୧୯୨୧ ଖ୍ରୀ: ଅ: ପର୍ଯ୍ୟନ୍ତ ସେ

ଶିବାନୀ, କଟକ

ବିହାର-ଓଡ଼ିଶା ବିଧାନ ସଭାର ସଭ୍ୟ ରହିଥିଲେ । ଏହି ସଂକ୍ଷିପ୍ତ କାର୍ଯ୍ୟକାଳ ମଧ୍ୟରେ ତାଙ୍କ କର୍ମସୂଚୀରେ ଶ୍ରେଣୀଗୋଟି ବିଷୟ ମୁଖ୍ୟତଃ ଅଗ୍ରାଧିକାର ଗ୍ରାହଣକରିଥିଲା— ଯଥା :-

(କ) ଓଡ଼ିଆ ଭାଷାଭାଷୀ ଅଧ୍ୟାପନାଳୟ ଏକ ଶାସନାଧୀନରେ ଏକତ୍ରୀକରଣ ।

(ଖ) ଓଡ଼ିଶାକୁ ବନ୍ୟା ଓ ଦୁର୍ଭିକ୍ଷ ଦାଗରୁ ରକ୍ଷା କରିବା ପାଇଁ ସ୍ୱାସ୍ଥ୍ୟ ବ୍ୟବସ୍ଥା ।

(ଗ) ଓଡ଼ିଶାରେ ଲୁଣ ମାରିବା ପାଇଁ ପ୍ରଜାମାନଙ୍କର ଅବାଧ ଅଧିକାର ଓ

(ଘ) ସତ୍ୟବାଦୀ ଡାକ୍ତରୀ ଓଡ଼ିଶାରେ ଶିକ୍ଷାର ପ୍ରସାର ।

ଅତୀତ ପ୍ରତି ସିଂହାବଲୋକନ କଲେ ଦେଖାଯିବ, ଗୋପବନ୍ଧୁଙ୍କ ଜୀବନକାଳରେ ଓଡ଼ିଶାର ଅର୍ଥନୈତିକ, ସାଂସ୍କୃତିକ ଓ ରାଜନୈତିକ ସମସ୍ୟା ଯାହା ଥିଲା, ଆଜିପୁଣ୍ୟ ତାହା ବହୁଳାଂଶରେ ଅପରିବର୍ତ୍ତିତ ରହିଅଛି । ଗୋପବନ୍ଧୁଙ୍କ ତିରୋଧାନ ପରେ ଅର୍ଥଶତାଦ୍ୱା କାଳ ଅତିବାହିତ ହୋଇ ଥିଲେ ହେଁ, ତାଙ୍କର ସାଧନାର ଲକ୍ଷ୍ୟ ତଥାପି ଅପୂର୍ଣ୍ଣ ରହିଛି । ଅତି ଗୋପବନ୍ଧୁଙ୍କ ଜନ୍ମ ତିଥିର ଏହି ପୁଣ୍ୟଦିବସରେ ଓଡ଼ିଶାବାସୀଙ୍କ ଭବ୍ୱହ୍ୱ ଚେତନାରେ ଗୋପବନ୍ଧୁଙ୍କ ସାଧନାର ମର୍ମବାଣୀ ସଦୃଶ ଭାବେ, ପ୍ରତିଧ୍ୱନିତ ହୋଇପାରେ—ତା'ହେଲେ ଶତବାସିନୀ ପାଳନର ଏହି ଉତ୍ସବ ଆୟୋଜନ ବ୍ୟର୍ଥ ହେବ ନାହିଁ ।

(କଟକଠାରେ ଅନୁଷ୍ଠିତ ଗୋପବନ୍ଧୁ ସ୍ମାରଣୀ ବସ୍ତୁତା ୯ । ୧୦ । ୧୯୭୭)



କ୍ଷୁଦ୍ର ଜଳସେଚନ ଯୋଜନା ପାଇଁ ଅଧିକ କେନ୍ଦ୍ରୀୟ ସାହାଯ୍ୟ ଆବଶ୍ୟକ ଦଲ୍ଲୀଠାରେ ରାଜ୍ୟ ମନ୍ତ୍ରୀମାନଙ୍କ ସମ୍ମିଳନୀରେ ଶ୍ରୀ ବକ୍ସିପାତ୍ର ଦ୍ୱାରା ଦାବୀ ।

ଷଷ୍ଠ ଯୋଜନା ସମୟ ମଧ୍ୟରେ କ୍ଷୁଦ୍ର ଜଳସେଚନ ଯୋଜନା କାର୍ଯ୍ୟକାରୀ କରିବାକୁ ଅଧିକ ପରିମାଣର କେନ୍ଦ୍ରୀୟ ସାହାଯ୍ୟ ଦିଆଯିବା ଆବଶ୍ୟକ ବୋଲି ଦଲ୍ଲୀଠାରେ ଅନୁଷ୍ଠିତ କ୍ଷୁଦ୍ର ଜଳସେଚନ ଯୋଜନା ସଂପର୍କୀୟ ସର୍ବଭାରତୀୟ ସମ୍ମିଳନୀରେ ରାଜ୍ୟ ଗ୍ରାମ୍ୟ ଉନ୍ନୟନ ମନ୍ତ୍ରୀ ଶ୍ରୀ ହରିଶ୍ଚନ୍ଦ୍ର ବକ୍ସିପାତ୍ର ଦ୍ୱାରା ମତ ପୋଷଣ କରିଛନ୍ତି ।

ଶ୍ରୀ ବକ୍ସିପାତ୍ର କହିଛନ୍ତି ଯେ ଓଡ଼ିଶାରେ ଷଷ୍ଠ ଯୋଜନା ସମୟ ମଧ୍ୟରେ ୯୦ ରୁ ୧୦୦ କୋଟି ଟଙ୍କା ବ୍ୟୟରେ କ୍ଷୁଦ୍ର ଜଳସେଚନ ଯୋଜନାମାନ କାର୍ଯ୍ୟକାରୀ କରାଯାଇ ଅଧିକ ଏକ ଲକ୍ଷ ହେକ୍ଟର ଜମିକୁ ଜଳ ଯୋଗାଇ ଦେବାକୁ ଲକ୍ଷ୍ୟ ଧାର୍ଯ୍ୟ କରାଯାଇଛି । ଏହା ସତ୍ତ୍ୱେ ଓଡ଼ିଶାର ୧୩ଟି ଜିଲ୍ଲା ମଧ୍ୟରୁ ୭ଟି ଜିଲ୍ଲାରେ ମୋଟ ଶୁଷ୍କଜମିର ଶତକଡ଼ା ୩୫ରୁ ୩୭ ଜଳସେଚନର ସୁବିଧା ପାଇବ । କ୍ଷୁଦ୍ର, ମଧ୍ୟମ ଓ ବୃହତ୍ ଜଳସେଚନ ଯୋଜନାଗୁଡ଼ିକ କରିଆରେ ଏପର୍ଯ୍ୟନ୍ତ ମାତ୍ର ଶତକଡ଼ା ୧୫ରୁ ୧୭ ଭାଗ ଶୁଷ୍କ ଜମିକୁ ଜଳସେଚନର ସୁବିଧା ମିଳିଛି । ଆଦିବାସୀ ଅଧିକାଂଶ ଅଞ୍ଚଳରେ ଜଳସେଚନର ପ୍ରସାର ପ୍ରତି ବିଶେଷ ଦୃଷ୍ଟି ଦିଆ ନଯାଇଥିବାରୁ ଆଞ୍ଚଳିକ ବୈଷମ୍ୟ ବୃଦ୍ଧି ପାଇଛି । କେନ୍ଦ୍ର ସ୍ତରୀୟ ମନ୍ତ୍ରଣାଳୟ ଯେ କି ଆଦିବାସୀ ଉପ-ଯୋଜନା କାର୍ଯ୍ୟକାରୀ କରିବା ଦାୟିତ୍ୱରେ ଅଛନ୍ତି, ମତ ପ୍ରକାଶ କରିଛନ୍ତି ଯେ ଷଷ୍ଠ ଯୋଜନା ଶେଷ ସୁଦ୍ଧା ଏଭଳି ବୈଷମ୍ୟ ଦୂର କରାଯିବା ଆବଶ୍ୟକ । ମାତ୍ର ରାଜ୍ୟ ସରକାରଙ୍କର ସମ୍ବଳର ସୁଚ୍ଚତା ଦୃଷ୍ଟିରୁ କେନ୍ଦ୍ର ସରକାର କ୍ଷୁଦ୍ର ଜଳସେଚନ ଯୋଜନା ପାଇଁ ଅଧିକ ଅର୍ଥ ବରାଦ ନକଲେ ଆଦିବାସୀ ଅଧିକାଂଶ ଅଞ୍ଚଳରେ ଜଳସେଚନର ପ୍ରସାର ସମ୍ଭବ ହେବନାହିଁ ।

ଆଦିବାସୀ ଅଞ୍ଚଳରେ କ୍ଷୁଦ୍ର ଜଳସେଚନ ଯୋଜନାର ସମ୍ଭାବନା ସଂପର୍କରେ ସର୍ଭେ କାର୍ଯ୍ୟ ୩ ବର୍ଷ ମଧ୍ୟରେ ସଂପୂର୍ଣ୍ଣ କରିବାକୁ "କାର୍ଯ୍ୟକାରୀ ଦଳ" ମତ ଦେଇଛନ୍ତି । ଏହା କାର୍ଯ୍ୟକାରୀ କରିବାକୁ ହେଲେ କେନ୍ଦ୍ର ସରକାର ରାଜ୍ୟ ସରକାରଙ୍କୁ ଅଧିକ ଆର୍ଥିକ ସାହାଯ୍ୟ ଦେବା ଆବଶ୍ୟକ ।

ଶ୍ରୀ ବକ୍ସିପାତ୍ର କହିଛନ୍ତି ଯେ ଓଡ଼ିଶାରେ ବହୁ ପୁରାକାଳରୁ ପୁଷ୍କରିଣୀ-ଜଳସେଚନ ଯୋଜନା କାର୍ଯ୍ୟକାରୀ ହେଉଥିଲା । ଉପଯୁକ୍ତ ରକ୍ଷଣାବେକ୍ଷଣ ଅଭାବରୁ ଏ ଧରଣର କ୍ଷୁଦ୍ର ଜଳସେଚନ ଯୋଜନାଗୁଡ଼ିକ କାଳକ୍ରମେ ଅତଳ ହୋଇପଡ଼ିଛି । ଏହି ପୁଷ୍କରିଣୀ ଗୁଡ଼ିକରୁ ପଞ୍ଜୋଦ୍ଧାର ଓ କେନାଲ ନିର୍ମାଣ ପାଇଁ ମଧ୍ୟ ଅର୍ଥର ଆବଶ୍ୟକତା ରହିଛି । ଏଭଳି ଯୋଜନାଗୁଡ଼ିକର ମରାମତି ଓ ରକ୍ଷଣାବେକ୍ଷଣ ପାଇଁ କେନ୍ଦ୍ର ସରକାର ସାହାଯ୍ୟ ଦେବା ଆବଶ୍ୟକ ।

କେନ୍ଦ୍ର ସରକାର କ୍ଷୁଦ୍ର ଜଳସେଚନ ଯୋଜନା ପାଇଁ ଯେଉଁ ନୂଆ ନୀତି ନିର୍ଦ୍ଧାରଣ କରିଛନ୍ତି, ତାହା ରାଜ୍ୟ ସରକାର ଗ୍ରହଣ କରିଛନ୍ତି ବୋଲି ଦର୍ଶାଇ ଏହି ନୂତନ ନୀତି ଅନୁସାରେ ଜଳସେଚନର ପ୍ରସାର ସମ୍ଭବ ହେବ ବୋଲି ସେ ମତ ଦେଇଥିଲେ ।

ଶ୍ରୀ ବକ୍ସିପାତ୍ର କହିଲେ ଯେ କ୍ଷୁଦ୍ର ଜଳସେଚନ ଯୋଜନାଗୁଡ଼ିକର ଜଳସେଚିତ ଅଞ୍ଚଳରେ କୃଷିର ବିକାଶ ପାଇଁ କେନ୍ଦ୍ର ସରକାର ଯେଉଁ ନିଷ୍ପତ୍ତି ନେଇଛନ୍ତି, ତାହା ସ୍ୱାଗତଯୋଗ୍ୟ । ବିଶେଷତଃ ଆଦିବାସୀ ଅଧିକାଂଶ ଅଞ୍ଚଳରେ କେବଳ କ୍ଷୁଦ୍ର ଜଳସେଚନ ଯୋଜନା କାର୍ଯ୍ୟକାରୀ କରାଯିବାର ସମ୍ଭାବନା ଥିବା ଦୃଷ୍ଟିରୁ ଏସବୁ ଅଞ୍ଚଳର ବିକାଶ ପାଇଁ କ୍ଷୁଦ୍ର ଜଳସେଚନ ଯୋଜନା ଓ କୃଷି ବିକାଶ କାର୍ଯ୍ୟକ୍ରମ ପ୍ରତି ଅଧିକ ଗୁରୁତ୍ୱ ଦିଆଯିବା ଆବଶ୍ୟକ ।



ଉପଯୋଜନା ଏବଂ ଆଦିବାସୀ ହରିଜନ ଉନ୍ନୟନ

ଶ୍ରୀ ବୀରଭଦ୍ର ସିଂ

ଆଦିବାସୀ ଓ ଗ୍ରାମମଙ୍ଗଳ ଗଣ୍ଠମଣ୍ଡଳୀ

ଏକ ଜନମଂଗଳ ରାଷ୍ଟ୍ରରେ ଦେଶର ସମସ୍ତ ନାଗରିକଙ୍କର ସାମାଜିକ, ଅର୍ଥନୈତିକ ଓ ରାଜନୈତିକ ବିକାଶ ସରକାରଙ୍କର ପ୍ରଧାନ ଲକ୍ଷ୍ୟ । ତେଣୁ ଦେଶ ମଧ୍ୟରେ କୌଣସି ସଂପ୍ରଦାୟ ବା ଗୋଷ୍ଠୀ ଅବହେଳିତ ଅବସ୍ଥାରେ ଥିବାବେଳେ ସେମାନଙ୍କୁ ଅନ୍ୟମାନଙ୍କ ସହ ସମକକ୍ଷ କରାଇବାର ଗୁରୁ ଦାୟିତ୍ଵ ସରକାରଙ୍କୁ ବହନ କରିବାକୁ ପଡ଼ିଥାଏ ।

ଆମ ଦେଶର ଆଦିବାସୀ ଓ ହରିଜନ ସଂପ୍ରଦାୟ ଏଭଳି ଅନୁଚିତ ଅବସ୍ଥାରେ ରହିଯାଇ ଅଛନ୍ତି । ସେମାନଙ୍କ ମଧ୍ୟରୁ କେତେକ ସଂପ୍ରଦାୟ ନରୁ ବା ଅର୍ବ ନରୁ ଅବସ୍ଥାରେ ଆଧୁନିକ ସମାଜଠାରୁ ଦୂରରେ ବଣ ଜଙ୍ଗଲରେ କାଳାତିପାତ କରନ୍ତି । କେତେକ ଲୋକ ହରିଜନ ସଂପ୍ରଦାୟକୁ ଅସ୍ପୃଶ୍ୟ ଭାବରେ ଅନ୍ୟମାନଙ୍କଠାରୁ ଦୂରେଇ ରଖି ମଣିଷ ମଣିଷ ମଧ୍ୟରେ ବ୍ୟବଧାନ ସୃଷ୍ଟି କରୁଥିଲେ । ତେଣୁ ଏହି ସଂପ୍ରଦାୟକୁ ବାଦ୍ ଦେଇ କୌଣସି ଜନମଙ୍ଗଳ ରାଷ୍ଟ୍ର ନିର୍ମଳ ପ୍ରଗତି ଚିନ୍ତା କରି ନପାରେ କିମ୍ବା ସେମାନେ ଦେଶର ଅନ୍ୟାନ୍ୟ ଭଲତ ଗୋଷ୍ଠୀ ବା ସଂପ୍ରଦାୟର ଲୋକଙ୍କ ସହ ସମାନ ନ ହେବା ଯାଏ ଦେଶରେ ଏକ ସୁସ୍ଥ ସମାଜ ଗଠିତ ହୋଇ ନପାରେ । ଏହି ଲକ୍ଷ୍ୟରେ ଆଦିବାସୀ ଓ ହରିଜନ ସଂପ୍ରଦାୟର ଲୋକମାନଙ୍କର ମଙ୍ଗଳ କଳ୍ପେ ରାଜନୈତିକ, ଶିକ୍ଷାଗତ ତଥା ନିଯୁକ୍ତି ଆଦି କ୍ଷେତ୍ରରେ ସେମାନଙ୍କ ପାଇଁ କେତେକ ସ୍ଵତନ୍ତ୍ର ସୁବିଧାର ସାମିଧାନିକ ବ୍ୟବସ୍ଥା କରାଯାଇଅଛି । କିନ୍ତୁ ଏହା କାର୍ଯ୍ୟକାରୀ କରିବା ସତ୍ତ୍ଵେ ଦୀର୍ଘଦିନର ଅଭିଜ୍ଞତାରୁ ଦେଖାଗଲା ଯେ ସାମାଜିକ, ଶିକ୍ଷାଗତ ଓ ବିଶେଷ କରି ଅର୍ଥନୈତିକ କ୍ଷେତ୍ରରେ ସେମାନଙ୍କର ବିଶେଷ କିଛି ଭଲଟି ସାଧିତ ହୋଇ ପାରି ନାହିଁ । ତେଣୁ ଏକ ସ୍ଵତନ୍ତ୍ର ଉପଯୋଜନା ମାଧ୍ୟମରେ ବିଭିନ୍ନ ଭଳୟନମୂଳକ କାର୍ଯ୍ୟକ୍ରମ ଗ୍ରହଣ କରାଯାଇ ସେମାନଙ୍କର

ସର୍ବାଙ୍ଗୀନ ଭରତର ପ୍ରଚେଷ୍ଟା କରାଯାଇଅଛି । ଏହାର ଲକ୍ଷ୍ୟ ହେଲା ବିଭିନ୍ନ କାର୍ଯ୍ୟକ୍ରମ ମାଧ୍ୟମରେ ଆଦିବାସୀ ଓ ହରିଜନମାନଙ୍କୁ ଅନ୍ୟାନ୍ୟ ଭଲତ ସଂପ୍ରଦାୟର ଲୋକଙ୍କ ସହ ସମାନ କରାଇବା ଓ ସେମାନଙ୍କ ମଧ୍ୟରେ ଥିବା ବିଭିନ୍ନ ପ୍ରକାରର ତାରତମ୍ୟ ଦୂର କରିବା ।

୧୯୭୧ ମସିହା ଜନଗଣନା ଅନୁସାରେ ଆମ ଓଡ଼ିଶାର ଆଦିବାସୀଙ୍କ ସଂଖ୍ୟା ହେଉଛି ଶତକଡ଼ା ୨୪ ଭାଗ ଓ ହରିଜନମାନଙ୍କ ସଂଖ୍ୟା ହେଉଛି ଶତକଡ଼ା ୧୫ ଭାଗ । ଅନ୍ୟତମ ଶତକଡ଼ା ୫୦ ଭାଗ ଆଦିବାସୀ ବାସ କରୁଥିବା ୨୦ଟି ବ୍ଲକକୁ ନେଇ ୪ଟି ଆଦିବାସୀ ଭଲୟନ ସଂସ୍ଥା ବା ଟି. ଡି. ଏ. ଓ ୯୮ଟି ବ୍ଲକକୁ ନେଇ ୧୯ଟି ସମନ୍ୱିତ ଆଦିବାସୀ ଭଲୟନ ପରିଯୋଜନା ବା ଆଇ. ଟି. ଡି. ପି. ଗଠନ କରାଯାଇଅଛି । ମୟୂରଭଞ୍ଜ, କୋରାପୁଟ ଓ ସୁନ୍ଦରଗଡ଼ ଜିଲାର ସମସ୍ତ ଅଞ୍ଚଳ, ସମଲପୁର ଜିଲାର କୁଟିଶା ତହସିଲ, କେଉଁଝର ଜିଲାର କେଉଁଝର, ଚଂପୁଆ କାଞ୍ଜିପାଣି ଓ ବଡ଼ବିଲ ତହସିଲ, ଗଞ୍ଜାମ ଜିଲାର ଆର. ଭଦୟଗିରି ତହସିଲ, ପୁଲବାଣୀ ଜିଲାର କଂଧମାଳ, ବାଲିଗୁଡ଼ା ଓ ଜି. ଭଦୟଗିରି ତହସିଲ, କଳାହାଣ୍ଡି ଜିଲାର ଥୁଆମୁଳ-ରାମପୁର ଏବଂ ଲଞ୍ଜିଗଡ଼ ବ୍ଲକ, ଗଞ୍ଜାମ ଜିଲାର ଗୁମ୍ଫା ଓ ରାୟଗଡ଼ା ବ୍ଲକ ଏବଂ ବାଲେଶ୍ଵର ଜିଲାର ନୀଳଗିରି ବ୍ଲକ ଏହି ଉପଯୋଜନାର ଅନ୍ତର୍ଭୁକ୍ତ ।

କର୍ଷି କ୍ଷେତ୍ରରେ ଆଦିବାସୀମାନଙ୍କୁ ଭଲତ ଧରଣର ବିହନ, ସାର ଓ ଅନ୍ୟାନ୍ୟ ଗୁଣୋପକରଣ ଯୋଗାଇ ଦେବା, କ୍ଷେତ୍ର ପ୍ରଦର୍ଶନ ମାଧ୍ୟମରେ ସେମାନଙ୍କୁ ବିଭିନ୍ନ ପ୍ରକାରର ଭଲତ ଧରଣର ଗୁଣ ପ୍ରଣାଳୀ ଶିକ୍ଷାଦେବା, କୃଷକମାନଙ୍କୁ ଭଲତ ଗୁଣ ବିକ୍ରୟରେ ତାରିମ ଦେବା, ଆଦିବାସୀ ଅଞ୍ଚଳରେ ଥିବା ପଚିତ ଜମିକୁ ଗୁଣ ଉପଯୋଗୀ କରି ରୂମିହାନ ଆଦିବାସୀମାନଙ୍କ ମଧ୍ୟରେ ବିତରଣ

କରିବା, ଯୋଡ଼ୁ ଅଧ୍ୟୁଷିତ ଅଞ୍ଚଳରେ ନୂତନ ଫଳ ଗୁଣର ବ୍ୟବସ୍ଥା ଓ ବିଭିନ୍ନ ଧରଣର ପନିପରିବା ଗୁଣର ବ୍ୟବସ୍ଥା ଆଦି ଏହି କାର୍ଯ୍ୟକ୍ରମର ଅନ୍ତର୍ଭୁକ୍ତ । ଏହା ବ୍ୟତୀତ ଆଦିବାସୀମାନଙ୍କୁ ଅଧା ରିହାତି ମୂଲ୍ୟରେ ଓ ହରିଜନ ତଥା ନାମ ମାତ୍ର ଗ୍ରାମୀଣମାନଙ୍କୁ ଏକ ଚତୁର୍ଥାଂଶ, କ୍ଷୁଦ୍ରଗ୍ରାମୀଣମାନଙ୍କୁ ଏକ ଚତୁର୍ଥାଂଶ ରିହାତି ମୂଲ୍ୟରେ ଛେଳି, ବଳଦ, ବୁକୁଡ଼ା, ମେଣ୍ଡା, ଗୁସୁରୀ ଓ ସେତକପୁ ଆଦି ଯୋଗାଇ ଦେବାର ବ୍ୟବସ୍ଥା କରାଯାଇଅଛି । ଏହି ଅଞ୍ଚଳମାନଙ୍କରେ ବିଭିନ୍ନ ବୁକ ମାଧ୍ୟମରେ ଉନ୍ନତ ଧରଣର କୃଷି ଉପକରଣମାନ ଏହି ପରିମାଣର ରିହାତି ହାରରେ ଯୋଗାଇ ଦିଆଯିବାର ବ୍ୟବସ୍ଥା ଅଛି । ଗ୍ରାମମାନଙ୍କରେ ଭିତ୍ତିକ ବ୍ୟବସାୟିକ ଧନ୍ଦାର ଉନ୍ନତି ପାଇଁ କାଠକାମ, ଲୁହାକାମ, ଲୁଗାବୁଣା, ତୁଳେଇ ଓ ଫିଟରକାମ, କଂସାବାସନ, ବାଉଁଶ, ଚମଡ଼ା ଓ ବେତକାମ, ମଟର ମରାମତି, ଉନ୍ନତ ବଳଦଗାଢ଼ି ତିଆରି ଏବଂ ମୃତ୍ତିକା ଶିଳ ଆଦି ବିଭିନ୍ନ ଧନ୍ଦା ପାଇଁ ମଧ୍ୟ ଶତକଡ଼ା ୫୦ ଭାଗ ରିହାତି ମୂଲ୍ୟରେ ବିଭିନ୍ନ ଉପକରଣମାନ ଯୋଗାଇ ଦେବାର ବନ୍ଦୋବସ୍ଥ ରହିଛି । ଗ୍ରାମ୍ୟ ମହାଜନମାନଙ୍କ କବଳରୁ ଆଦିବାସୀ ଓ ହରିଜନମାନଙ୍କୁ ରକ୍ଷା କରିବା ପାଇଁ ନୂତନ ଭାବରେ ଲ୍ୟାଂପ (LAMP) ମାନ ପ୍ରତିଷ୍ଠା କରି ସୁଲଭ ଓ ସହଜ ଉପାୟରେ ରଣ ଯୋଗାଣର ବ୍ୟବସ୍ଥା କରାଯାଇଅଛି । ବିଭିନ୍ନ କୃଷିଜାତ ଓ ବନ୍ୟଜାତ ଜିନିଷମାନ ଉପଯୁକ୍ତ ବଜାରଦରରେ ଯୋଗାଇ ଦେବା ଓ ସେମାନଙ୍କୁ ତାଙ୍କର ନିତ୍ୟ ବ୍ୟବହାର୍ଯ୍ୟ ବିଭିନ୍ନ ପ୍ରକାରର ଅତ୍ୟାବଶ୍ୟକୀୟ ଜିନିଷମାନ ସୁଲଭ ମୂଲ୍ୟରେ ଗ୍ରାମାଞ୍ଚଳରେ ଯୋଗାଇ ଦେବା ଲକ୍ଷ୍ୟରେ ଆଦିବାସୀ ଉନ୍ନୟନ ସମବାୟ ନିଗମ ବା (T. D. C. C.) ଗଠିତ ହୋଇଛି । ଏହା ସହିତ ନୂତନ କଂଗ୍ରେସ ଓ ବୃକ୍ଷ ରୋପଣ ଆଦିର ବ୍ୟବସ୍ଥା ସଙ୍ଗେ ସଙ୍ଗେ ଆଦିବାସୀ ଅଞ୍ଚଳରେ ଗମନାଗମନର ସୁବିଧା ଆଣି ଦେବା ତଥା ପାନୀୟ ଜଳଯୋଗାଣ ଆଦିର ମଧ୍ୟ ବ୍ୟବସ୍ଥା ରହିଛି ।

ଆଦିବାସୀ ସଂପ୍ରଦାୟଙ୍କ ମଧ୍ୟରେ କେତେକ ଗୋଷ୍ଠୀ ଅଛନ୍ତି ଯେଉଁମାନେ କି ଅତ୍ୟନ୍ତ ଅନୁନତ ଅବସ୍ଥାରେ ରହିଅଛନ୍ତି । ଏହି ପ୍ରକାରର ଆଦିମ ଅଧିବାସୀ ବା Primitive tribe କ ପାଇଁ ସ୍ୱତନ୍ତ୍ର ଉନ୍ନୟନ ଯୋଜନାମାନ କାର୍ଯ୍ୟକାରୀ କରାଯାଇଅଛି । ପୂର୍ବରୁ ଥିବା ଗଞ୍ଜାମ ଜିଲ୍ଲାର Soura Development Agency ଓ କୋରାପୁଟ ଜିଲ୍ଲାର Bonda Development Agency ନାମକ ଦୁଇଟି ସଂସ୍ଥା ସହିତ ୧୯୭୮-୭୯ ମସିହାରେ ନୂତନ ଭାବରେ ଆଉ ଯେଉଁ ଛଅଗୋଟି ଯୋଜନା ଅନ୍ୟ ଆଦିମ ଅଧିବାସୀଙ୍କ ପାଇଁ କାର୍ଯ୍ୟକାରୀ କରାଯାଇଅଛି, ସେଗୁଡ଼ିକ ହେଲା :-

- ୧। କେଉଁଝର ଜିଲ୍ଲାରେ Juang Development Agency.
- ୨। କୁଟିକାନ୍ଧ ଜିଲ୍ଲାର ବେଲଗର ଅଞ୍ଚଳରେ Kutiakandh Development Agency.

୩। କୋରାପୁଟ ଜିଲ୍ଲାର ନିୟମଗିରି ପର୍ବତମାଳା ଅଞ୍ଚଳରେ Dongriakandh Development Agency.

୪। ଗଞ୍ଜାମଜିଲ୍ଲାର ପାତ୍ରପୁର ବୁକ ଅଞ୍ଚଳରେ Lanjia-Soura Development Agency.

୫। ଡେକାନୀଜ ଜିଲ୍ଲାର ପାଇଲହଡ଼ା ସବ୍ଡିଭିଜନରେ Paudi Bhuyan Development Agency ଓ ମୟୂରଭଞ୍ଜ ଜିଲ୍ଲାର ଲୋଧା ଖଡ଼ିଆ ଓ ମାଙ୍କଡ଼ିଆମାନଙ୍କ ପାଇଁ ଯୋଜନା ।

ଏତଦ୍ ବ୍ୟତୀତ ଉପଯୋଜନା ଅଞ୍ଚଳ ବାହାରେ ଡେକାନୀଜ ଜିଲ୍ଲାର କଳଡ଼ାହାଡ଼ ବୁକ, କଟକ ଜିଲ୍ଲାର ସୁକିନ୍ଦା ବୁକ ଓ ଗଞ୍ଜାମ ଜିଲ୍ଲାର ଗାଜଲବାଡ଼ି ଅଞ୍ଚଳକୁ ନେଇ ଆଦିବାସୀଙ୍କ ପାଇଁ ତିନୋଟି ପାଇଲଟ୍ ପ୍ରୋଜେକ୍ଟ କାର୍ଯ୍ୟକାରୀ କରାଯାଇଛି । ଏଥି ସଙ୍ଗେ ସଙ୍ଗେ ଉପ-ଯୋଜନା ବାହାରେ ଥିବା ଅଞ୍ଚଳ ମଧ୍ୟରେ ଶତକଡ଼ା ୫୦ରୁ ଅଧିକ ଆଦିବାସୀ ବାସ କରୁଥିବା ପାଖାପାଖି ଗ୍ରାମପଞ୍ଚାୟତମାନଙ୍କର ମୋଟ ଲୋକସଂଖ୍ୟା ୨୦ ହଜାରରୁ ଅଧିକ ହୋଇଥିବା ଅଞ୍ଚଳକୁ ନେଇ Modified Area Development Project ନାମରେ ନୂତନ ଭାବରେ ୧୫ଟି ପ୍ରୋଜେକ୍ଟ କାର୍ଯ୍ୟକାରୀ କରାଯାଇଅଛି । ସେହିଭଳି ହରିଜନ ବହୁଳ ଅଂଚଳମାନଙ୍କରେ ସେମାନଙ୍କର ସମୂହ ବିକାଶ ପାଇଁ ବାଲେଶ୍ୱର ଜିଲ୍ଲାର ଭଦ୍ରଖ ସବ୍-ଡିଭିଜନ୍ ଓ କଟକ ଜିଲ୍ଲାର କଟକ ସଦର ଓ ଯାଜପୁର ସବ୍-ଡିଭିଜନରେ ତିନୋଟି ପାଇଲଟ୍ ପ୍ରୋଜେକ୍ଟ କାର୍ଯ୍ୟକାରୀ କରାଯାଇଅଛି । ଏହି ପାଇଲଟ୍ ପ୍ରୋଜେକ୍ଟ ପରିସର ଅଧିକ ସଂପ୍ରସାରିତ କରିବା ପାଇଁ ବିଶ୍ୱର କରାଯାଇଅଛି ।

ଶିକ୍ଷା କ୍ଷେତ୍ରରେ ଆଦିବାସୀ ଓ ହରିଜନ ଛାତ୍ର ଛାତ୍ରୀମାନଙ୍କୁ ଉତ୍ସାହିତ କରିବା ଲକ୍ଷ୍ୟରେ ବୃତ୍ତି ଦିଆଯିବା ସଙ୍ଗେ ସଙ୍ଗେ ସେମାନଙ୍କୁ ଧନ୍ଦାମୂଳକ ଶିକ୍ଷାଦାନ ପାଇଁ ସିଲଭ, ଲୁଗାବୁଣା, କୃଷି ଆଦି ଶିକ୍ଷାର ବ୍ୟବସ୍ଥା ରହିଛି । ଏତଦ୍ ବ୍ୟତୀତ ନୂତନ ଭାବରେ ମୋଟର ମେକାନିକ୍, ତୁଳେଇ, ଓୟାରମେନ୍, ସିଲଭ ଓ ସର୍ବହ୍ୟାଣ୍ଡ-ଟାଇପଗ୍ରାଫିଙ୍ଗ ଆଦି ଧନ୍ଦାମୂଳକ ଶିକ୍ଷା I. T. I. Standard ରେ ଶିକ୍ଷା ଦିଆଯିବାର ବ୍ୟବସ୍ଥା ଏହି ବର୍ଷଠାରୁ ଆରମ୍ଭ କରାଯାଇଛି । ଡାକ୍ତରୀ, ଇଞ୍ଜିନିୟରିଙ୍ଗ୍ ଆଦି ବୈଷୟିକ ଶିକ୍ଷାରେ ନାମ ଲେଖାଇବା ପାଇଁ କୋହଳ ନୀତି ଅନୁ-ସରଣ ମାଧ୍ୟମରେ ସ୍ଥାନ ସଂରକ୍ଷଣ କରାଯାଇଛି । ଏଥି ସଙ୍ଗେ ସଙ୍ଗେ ସେମାନଙ୍କର ଅର୍ଥନୈତିକ ସୁଚ୍ଚକତା ପାଇଁ ଗୁକିରୀ ଆଦି କ୍ଷେତ୍ରରେ ସ୍ଥାନ ସଂରକ୍ଷଣ ବ୍ୟବସ୍ଥାକୁ ବିଧିବଦ୍ଧ ଭାବରେ ପାଳନ କରାଯାଇଛି । ଅସ୍ୱପ୍ନଶ୍ୟତା ଦୂରୀକରଣ ପାଇଁ ଏବଂ ଆଦିବାସୀ ଓ ହରିଜନମାନଙ୍କ ଠାରୁ ବେଆରନ୍ ଭାବରେ ଜମି ହସ୍ତାନ୍ତର ବନ୍ଦ କରିବା

ପାଇଁ ଆଇନ୍ ପ୍ରଣୟନ କରାଯାଇଛି ଓ ତାହା କଟାକଟି ଭାବରେ ପାଳନ କରାଯାଇଛି ।

ସମସ୍ତ ସୁବିଧାସୁଯୋଗ ହାସଲ କରିବା ଲକ୍ଷ୍ୟରେ କାମ କରିବା ପାଇଁ ଆଗଭର ହେବା ଉଚିତ୍ ।

ଏ ସମସ୍ତ ବ୍ୟବସ୍ଥା ସତ୍ତ୍ୱେ ଯଦି ଆଦିବାସୀ ଓ ହରିଜନ ଭାଇମାନେ ବିଶେଷ ସଜ୍ଜିତ ନ ହେବେ ବା ଉତ୍ସାହ ପ୍ରକାଶ ନ କରିବେ ତେବେ ଆଶାନ୍ୱରୁପ ଫଳ ଲାଭ କରିବା ନିଶ୍ଚୟ କଷ୍ଟସାଧ୍ୟ ହୋଇ ପଡ଼ିବ । ଅବଶ୍ୟ ଏଥିପାଇଁ ସେମାନଙ୍କର ଶିକ୍ଷାହୀନତା ଓ ସରଳତା ବହୁ ପରିମାଣରେ ଦାୟୀ । ସେମାନଙ୍କ ମଧ୍ୟରେ ଉତ୍ସାହ ଓ ଉଦ୍ୟମନା ସୃଷ୍ଟି କରିବା ଏହିସବୁ ସଂପ୍ରଦାୟର ଶିକ୍ଷିତ ସୁବକ ଓ ଯୁବତୀମାନଙ୍କର ଦାୟିତ୍ୱ । ଏମାନେ ସରକାରଙ୍କର ସମସ୍ତ ଯୋଜନାଗୁଡ଼ିକୁ ଉତ୍ତରାଦରେ ଅନୁଧ୍ୟାନ କରି ଆଦିବାସୀ ଓ ହରିଜନ ସଂପ୍ରଦାୟଙ୍କ ମଧ୍ୟରେ ପ୍ରସାର କରି ସେମାନଙ୍କର ନିଷ୍ପ୍ରୟତା ଦୂର କରିବା ସଙ୍ଗେ ସଙ୍ଗେ

ଉତ୍ତରାଦନଙ୍କ ସୃଷ୍ଟିରେ ସମସ୍ତ ମାନବ ସମ୍ପାଦନ । ବିଭିନ୍ନ ଭେଦଭାବ କେବଳ ମଣିଷ ଗଢ଼ା । ଏହି ସତ୍ୟ ଉପଲବ୍ଧିକରି ଯଦି ଆମର ସମସ୍ତ ଦେଶବାସୀ ସମାଜର ତଳେ ପଡ଼ିରହିଥିବା ତାଙ୍କର ଭାଇମାନଙ୍କର ସର୍ବାଙ୍ଗୀନ ଉଦ୍ଧାର କଲେ ବେସରକାରୀ ସ୍ତରରେ ଯତ୍ନବାନ ହୁଅନ୍ତେ, ଆମ ଦେଶରେ ଖୁବ୍ ଶୀଘ୍ର ଏକ ସୁସ୍ଥ, ସୁଦର ଓ ଶ୍ରେଷ୍ଠ ସମାଜ ଗଢ଼ି ଉଠି ପାରନ୍ତା । ଏହା ବ୍ୟତୀତ ଏହିସବୁ ଯୋଜନା କାର୍ଯ୍ୟକାରୀ କରିବା ଦାୟିତ୍ୱରେ ଥିବା କର୍ମସୂଚାରୀଗଣ ନିଷ୍ଠା, ଆତ୍ମନିକତା ଓ ଶ୍ରଦ୍ଧାର ସହିତ କାମ କଲେ ଆମର ଏ ପ୍ରଚେଷ୍ଟା କ୍ଷିପ୍ର ଗତିରେ ସଫଳତା ହାସଲ କରିପାରିବ ।

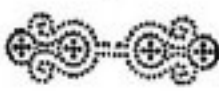

ଆଦିବାସୀ ଓ ହରିଜନମାନଙ୍କ ଶିକ୍ଷା ପ୍ରସାର ପାଇଁ ୫ କୋଟି ୫୦ ଲକ୍ଷ ଟଙ୍କା ବ୍ୟୟ ବରାଦ

ଆଦିବାସୀ ଓ ହରିଜନମାନଙ୍କ ମଧ୍ୟରେ ଶିକ୍ଷାର ପ୍ରସାର ପାଇଁ ରାଜ୍ୟ ସରକାରଙ୍କ ପକ୍ଷରୁ ଏକ ବ୍ୟାପକ କାର୍ଯ୍ୟକ୍ରମ ହାତକୁ ନିଆଯାଇଛି । ଏଥିପାଇଁ ଚକିତ ବର୍ଷ ୫ କୋଟି ୫୦ ଲକ୍ଷ ଟଙ୍କା ବ୍ୟୟ ବରାଦ କରାଯାଇଛି । ଗତ ପଞ୍ଚମ ପଂ-ତବାର୍ଷିକ ଯୋଜନା କାଳରେ ଆଦିବାସୀ ଓ ହରିଜନମାନଙ୍କ ସାକ୍ଷର ସଂଖ୍ୟା ଶତକଡ଼ା ୭ ଭାଗ ଥିବା ସଙ୍ଗେ ବର୍ତ୍ତମାନ ଏହା ଶତକଡ଼ା ୯ ଭାଗକୁ ବୃଦ୍ଧି ପାଇଛି ।

ବର୍ତ୍ତମାନ ରାଜ୍ୟର ୩୨ ହଜାର ପ୍ରାଥମିକ ବିଦ୍ୟାଳୟରେ ୩ ଲକ୍ଷ ଆଦିବାସୀ ଓ ହରିଜନ ଛାତ୍ରଛାତ୍ରୀ ଅଧ୍ୟୟନ କରୁଛନ୍ତି । ଏମାନଙ୍କୁ ବାର୍ଷିକ ୨୭ ଲକ୍ଷ ଟଙ୍କାର ଲିଖନ ଓ ପଠନ ସାମଗ୍ରୀ ଯୋଗାଇ ଦିଆଯାଇଛି । ଏହା ବ୍ୟତୀତ ୧୨ ଶହ ସେବାଶ୍ରମରେ ଅଧ୍ୟୟନ କରୁଥିବା ୧୦ ହଜାର ଛାତ୍ରଛାତ୍ରୀକୁ ୧ ଲକ୍ଷ ଟଙ୍କା ମୂଲ୍ୟର ଲିଖନ ଓ ପଠନ ସାମଗ୍ରୀ ଏବଂ ଦେଢ଼ ଲକ୍ଷ ଟଙ୍କା ମୂଲ୍ୟର ସ୍କୁଲ ପୋଷାକ ଯୋଗାଇ ଦିଆଯାଇଛି । ଶିକ୍ଷା ବିଭାଗ ଅଧୀନସ୍ଥ ୬ ହଜାର ମାଉନର ସ୍କୁଲ ଓ ୨ ହଜାର ହାଇସ୍କୁଲରେ ଅଧ୍ୟୟନ କରୁଥିବା ଏହି ସଂପ୍ରଦାୟର ୮୯ ହଜାର ଛାତ୍ର ଛାତ୍ରୀକୁ ବାର୍ଷିକ ୧ କୋଟି ୨୦ ଲକ୍ଷ ଟଙ୍କା ଛାତ୍ର ବୃତ୍ତି ଦିଆଯାଇଛି । ଏହା ବ୍ୟତୀତ ଆଦିବାସୀ ଓ ଗ୍ରାମମଙ୍ଗଳ ବିଭାଗ ଦ୍ୱାରା ପରିଚାଳିତ ୧୨୪ ଟି ଉଚ୍ଚ ଓ ନିମ୍ନ ମାଧ୍ୟମିକ ବିଦ୍ୟାଳୟରେ ଅଧ୍ୟୟନ କରୁଥିବା ୨୦ ହଜାର ଛାତ୍ରଛାତ୍ରୀଙ୍କର ଖାଦ୍ୟ, ବାସଗୃହ, ପାଠ୍ୟୋପକରଣ, ଔଷଧପତ୍ର ଓ ପୋଷାକ ଆଦି ପାଇଁ ସମସ୍ତ ଖର୍ଚ୍ଚ ସରକାର ବହନ କରୁଛନ୍ତି । ଏ ବାବଦରେ ରାଜ୍ୟ ସରକାରଙ୍କୁ ବାର୍ଷିକ ୨ କୋଟି ୧୫ ଲକ୍ଷ ଟଙ୍କା ଖର୍ଚ୍ଚ କରିବାକୁ ପଡ଼ୁଛି । ଆଦିବାସୀ ଓ ହରିଜନ ଛାତ୍ରଛାତ୍ରୀମାନଙ୍କ ପାଇଁ ଖୋଲିଯାଇଥିବା ୧ ହଜାର ୩୫ ଛାତ୍ରାବାସ ଓ ଛାତ୍ରୀ ନିବାସରେ ୧୮ ହଜାର ଛାତ୍ରଛାତ୍ରୀ ରହି ଅଧ୍ୟୟନ କରୁଛନ୍ତି ।

ରାଜ୍ୟରେ ଏବଂ ରାଜ୍ୟ ବାହାରେ ଥିବା ୧୬୦ଟି ବିଭିନ୍ନ କଲେଜ ଓ ବିଶ୍ୱବିଦ୍ୟାଳୟମାନଙ୍କରେ ଅଧ୍ୟୟନ କରୁଥିବା ୬ ହଜାର ଆଦିବାସୀ ଓ ହରିଜନ ଛାତ୍ରଛାତ୍ରୀଙ୍କୁ କେନ୍ଦ୍ର ସରକାରଙ୍କ ନିର୍ଦ୍ଧାରିତ ହାରରେ ବାର୍ଷିକ ୫୦ ଲକ୍ଷ ଟଙ୍କା ଛାତ୍ରବୃତ୍ତି ଯୋଗାଇ ଦିଆଯାଇଛି ।

CRUCIAL ROLE OF ORISSA FOREST CORPORATION LIMITED

The Orissa Forest Corporation is the earliest Corporation to be set up in the country for arresting the evils of illicit felling and exploitation of labour, maximising employment for Tribals and assisting in preservation and scientific and economic exploitation of our valuable Forest wealth.

O.F.C.'s Units—Production and Sale of Timber :

Orissa Forest Corporation has got 13 Timber Divisions with headquarters at Bhubaneswar, Balliguda, Berhampur, Bhanjanagar, Baripada, Dhenkanal, Jharsuguda, Jaypore, Jajpur Road, Malkangiri, Nawarangpur, Rourkela and Sambalpur. These Divisions operate about 30% of the Forest Coupes and extract and sell annually about 1 million Cubic Metre of various species of timber like Sal, Bija, Asan, Haldu, Bamboo, etc., valued at over Rs. 4 crores. It can undertake bulk supply of Charcoal and Firewood.

Kendu Leaves :

It markets about 4 lakh quintals of Kendu Leaves worth about Rs. 11 crores on behalf of Government through its Marketing Divisions with headquarters at Balangir, Boudh, Bhawanipatna, Jharsuguda, Sambalpur, Angul and Sale Depots at Calcutta and Aurangabad in West Bengal, Madras, Tinnevely and Vellore in Tamilnadu, Sholapur in Maharashtra and Hyderabad in Andhra Pradesh.

Sal Seeds :

Orissa Forest Corporation collects Sal Seeds in 10 out of 25 Sal Seed Divisions and the collection was 23,000 MetricTonnes in 1977. Orissa Forest Corporation contributes over 45% of total forest revenue and provides 50 lakh man days of employment in timber operation alone.

Plantation :

With its rich experience Orissa Forest Corporation is poised to take extensive plantations of Teak, Eucalyptus, Cashew, Pine, etc., with assistance of Agricultural Refinance & Development Corporation.

THE ORISSA FOREST CORPORATION LIMITED

ଜାତୀୟ ପ୍ରୋଡ଼ ଶିକ୍ଷା କାର୍ଯ୍ୟକ୍ରମ ଆମ ରାଜ୍ୟର ପଦକ୍ଷେପ

ପ୍ରଫେସର ବଧୂଭୂଷଣ ଦାସ

ଏକ ବିରାଟ ଦାୟିତ୍ଵ

୧୯୭୮ ଅକ୍ଟୋବର ୨ ତାରିଖଠାରୁ ଗାଠମରେ ଏକ ଯୁଗାନ୍ତକାରୀ ଯୋଜନା ଆରମ୍ଭ ହେଉଛି । ଏହା “ଜାତୀୟ ପ୍ରୋଡ଼ ଶିକ୍ଷା କାର୍ଯ୍ୟକ୍ରମ” ନାମରେ ଅଭିହିତ । ଗାଠମ ସରକାରଙ୍କ ଦ୍ଵାରା ପ୍ରକାଶିତ ପ୍ରୋଡ଼ ଶିକ୍ଷା ଉପରେ ପର୍ଯ୍ୟବସିତ ନୀତି ନିର୍ଦ୍ଦେଶକ ଅଭିବ୍ୟକ୍ତିରୁ ଏହା ଉଦ୍ଧୃତ । ଏହି ଐତିହାସିକ ଗୋଷ୍ଠୀ ଅନୁଯାୟୀ ୧୫ ବର୍ଷରୁ ୩୫ ବର୍ଷ ମଧ୍ୟରେ ଥିବା ୧୦୦ ନିୟୁତ ନିରକ୍ଷର ଲୋକଙ୍କୁ ପାଞ୍ଚ ବର୍ଷ ମଧ୍ୟରେ ଶିକ୍ଷା ଦିଆଯିବା ୧୯୪୭ ରେ ନିରକ୍ଷର ଲୋକଙ୍କ ହାର ୧୪% ଥିଲା । ଗୁଣି ବର୍ଷ ବୟସ ପିଲାଙ୍କୁ ହିସାବକୁ ନିଆ ନ ଯାଇ ୧୯୭୧ରେ ଏହା ୩୪.୪୫%କୁ ବୃଦ୍ଧି ପାଇଥିଲା । ଜନ ସଂଖ୍ୟା ବୃଦ୍ଧି ଏବଂ କାର୍ଯ୍ୟକ୍ରମ ଅଗ୍ରଗତିରେ ଅସଫଳତା ହେତୁ ନିରକ୍ଷର ଲୋକଙ୍କ ସଂଖ୍ୟା ୧୯୫୧ରେ ୨୪୭ ନିୟୁତ ଥିବା ସ୍ଵତନ୍ତ୍ର ୧୯୭୧ରେ ଏହା ୩୦୭ ନିୟୁତକୁ ବୃଦ୍ଧି ପାଇ ଥିଲା । ୧୯୭୧ ଜନଗଣନା ଅନୁଯାୟୀ ୧୪ ବର୍ଷରୁ ଉର୍ଦ୍ଧ୍ଵ ସମସ୍ତ ନିରକ୍ଷର ଲୋକଙ୍କ ସଂଖ୍ୟା ଥିଲା ୨୦୯.୫ ନିୟୁତ । ଏଥିରୁ ୧୫ ରୁ ୩୫ ବର୍ଷ ମଧ୍ୟରେ ଥିବା ଲୋକଙ୍କ ସଂଖ୍ୟା ହେଉଛି ୯୭.୧ ନିୟୁତ, ଯାହାକି ବର୍ତ୍ତମାନ ୧୦୦ ନିୟୁତରେ ଆସି ପହଞ୍ଚିଛି । ଅସଂଖ୍ୟ ନିରକ୍ଷର ଲୋକଙ୍କୁ ଶିକ୍ଷା ଦେବା ଉପରେ ସର୍ବାଧିକ ପ୍ରାଧାନ୍ୟ ଦିଆଯାଇଅଛି, ତାରିଖ ନିରକ୍ଷରତା ଏକ ଜାତୀୟ ସମସ୍ୟା ରୂପେ ବିବେଚିତ ହୋଇଥାଏ ।

ସ୍ଥିର କରାଯାଇଛି ଯେ, ଏହି ବିରାଟ କାର୍ଯ୍ୟକ୍ରମକୁ କାର୍ଯ୍ୟକାରୀ କରିବାର ପ୍ରଥମ ବର୍ଷ ମଧ୍ୟରେ (୧୯୭୯-୮୦) ପ୍ରାୟ ୪.୫ ନିୟୁତ ଶିକ୍ଷାର୍ଥୀଙ୍କୁ, ୧,୫୦,୦୦୦ ଶିକ୍ଷକଙ୍କୁ,

୫,୦୦୦ ପରିବର୍ତ୍ତନକୁ ଏବଂ ୫୦୦ ପ୍ରୋଜେକ୍ଟ ଅର୍ପଣକୁ ଏଥି ସହିତ ସଂପୂର୍ଣ୍ଣ କରାଯିବ । କାର୍ଯ୍ୟକ୍ରମ ଶେଷ ବର୍ଷରେ (୧୯୮୩-୮୪) ୩୫ ନିୟୁତ ଶିକ୍ଷାର୍ଥୀ, ଏକ ନିୟୁତରୁ ଅଧିକ ଶିକ୍ଷକ, ୪୦,୦୦୦ ପରିବର୍ତ୍ତକ ଏବଂ ୪,୦୦୦ ପ୍ରୋଜେକ୍ଟ ଅର୍ପଣର ଏହାର ଅନ୍ତର୍ଭୁକ୍ତ ହେବେ । ଦେଶର ଶିକ୍ଷା କ୍ଷେତ୍ରରେ ପଞ୍ଚଦଶିକ ଯୋଜନା ଭିତ୍ତିରେ ଅତୀତରେ ଗୁଡ଼ିଏ କରାଯାଇଥିବା କାର୍ଯ୍ୟକ୍ରମ ମଧ୍ୟରେ ଏହା ସର୍ବାଧିକ ଦାୟିତ୍ଵନୂତନ କାର୍ଯ୍ୟ ।

ପାଠିକଲ୍ପନା ଓ ଏହାର ଲକ୍ଷ୍ୟ

ଜାତୀୟ ପ୍ରୋଡ଼ ଶିକ୍ଷା କାର୍ଯ୍ୟକ୍ରମ ସମଗ୍ର ଦେଶରେ ଅର୍ଥାତ୍ ୨୨ଟି ରାଜ୍ୟ ଓ ୯ଟି କେନ୍ଦ୍ର ସ୍ଵାଧିକାର ଅଞ୍ଚଳରେ ପ୍ରସାରିତ ହେବ ଏବଂ ଏହା ସ୍ଥାନୀୟ ପ୍ରାକୃତିକ, ସାମାଜିକ, ଅର୍ଥନୈତିକ ଏବଂ ସାଂସ୍କୃତିକ ଅବସ୍ଥା ସହିତ ସମ୍ପର୍କ ରଖା କରିବ । ଏଣୁ ଏଥିରେ ଯଥେଷ୍ଟ ବିଚିନ୍ତନ ଏବଂ ସ୍ଥାନୀୟ ବିଶ୍ଵାସ୍ୟ ରହିବା ଦ୍ଵାରାବିଧି । ବର୍ତ୍ତମାନ ଓ ସାଂସ୍କୃତିକ ଅବସ୍ଥା ଲେଉଟେ ଗୋଟିଏ ସ୍ଥାନର ଶିକ୍ଷାର୍ଥୀଙ୍କ ସହ ଅନ୍ୟ ସ୍ଥାନର ଶିକ୍ଷାର୍ଥୀଙ୍କର ମେଳ ରହିବ ନାହିଁ । ଏଣୁ ଏହି କାର୍ଯ୍ୟକ୍ରମ ଆଭ୍ୟନ୍ତରୀଣ ରୂପରେଖ, ଉପାଦାନ ଏବଂ ପଦ୍ଧତିରେ ସ୍ଥାନ ଅନୁସାରେ ସ୍ଵତନ୍ତ୍ରତା ରହିବ ।

ସାକ୍ଷରତା ନିମ୍ନ ବୟସ୍କ ହାସଲ କରିବା ପାଇଁ ସୁବିଧା ଦେବା ସଙ୍ଗେ ସଙ୍ଗେ ଶିକ୍ଷା ପାଇବା, ଜାମ କରିବା ଏବଂ ବର୍ଷ ରହିବା ଯେ ଅସମର୍ଥ ରାଜ୍ୟେ କଠିନ ଗାହା ଏହି କାର୍ଯ୍ୟକ୍ରମ ସମ୍ପୂର୍ଣ୍ଣ ଟିଏ । ପରମ୍ପରା ଗୋଟିକୁ ଅନ୍ୟ ସହ ସମନ୍ଵୟ କରିବା ଦ୍ଵାରା ପ୍ରତ୍ୟେକର ଅର୍ଥଗତ ପ୍ରଭେଦ ଦେଖାଦେଇ

ଥାଏ । ଶିକ୍ଷା ପାଇବାର ଅପରିହାର୍ଯ୍ୟ ସାଧନ ରାବରେ ସାକ୍ଷରତା ନିର୍ଦ୍ଧିତ ରାଜ୍ୟ ବିବେଚିତ ଏହି କାର୍ଯ୍ୟକ୍ରମ ଅନୁଯାୟୀ ସଂପାଦିତ ହେଉ-ଥିବା କ୍ରୀୟା, ଶିକ୍ଷାର୍ଥୀର ଆତ୍ମବିଶ୍ଵାସର ଉନ୍ନତି ନିମ୍ନ ତାହାର ଆବଶ୍ୟକତା, ଅବସ୍ଥା ଓ ଅଭିଜାଣ ସହ ସମ୍ପର୍କିତ ହେବା ଉଚିତ ।

ଉଣ ନିରକ୍ଷରତା ବିରୁଦ୍ଧରେ ଏକ ନିର୍ମମ ଯୁଦ୍ଧ ରୂପେ ଏହି ସୁଚିତ ଓ ପ୍ରତିଶ୍ରୁତିବଦ୍ଧ କାର୍ଯ୍ୟକ୍ରମକୁ କାର୍ଯ୍ୟକାରୀ କରିବା ପାଇଁ ଗାଠମ ସରକାର ସିର ବଲେ । ଏହା ଦ୍ଵାରା ଜନସାଧାରଣ ଦେଶର ସାମାଜିକ ଓ ସାଂସ୍କୃତିକ କ୍ଷେତ୍ରରେ ପଡ଼ୁଥିବା ପରିବର୍ତ୍ତନରେ ମୁଖ୍ୟ ଅଂଶ ଗ୍ରହଣ କରି ପାରିବେ । ବ୍ୟକ୍ତିର ବ୍ୟକ୍ତିତ୍ଵର ମୁଖ୍ୟ ଅଂଶ ରୂପେ ଏବଂ ସାମାଜିକ ଓ ଅର୍ଥନୈତିକ ଉନ୍ନତିର ସାଧକ ରୂପେ ସାକ୍ଷରତା ବିବେଚିତ ହେବା ଉଚିତ । ବର୍ତ୍ତମାନର ପ୍ରୋଡ଼ ଶିକ୍ଷା କାର୍ଯ୍ୟକ୍ରମ ନିମ୍ନ ଧାରଣା ଉପରେ ପର୍ଯ୍ୟବସିତ ।

୧-ବ୍ୟକ୍ତିର ବିକାଶରେ ଏବଂ ଦେଶର ସାମାଜିକ ତଥା ଅର୍ଥନୈତିକ ଅଗ୍ରଗତିରେ ନିରକ୍ଷରତା ଏକ ପ୍ରବଳ ପ୍ରତିବନ୍ଧକ ।

୨-ବିଦ୍ୟାଳୟରେ ଶିକ୍ଷାଦାନ ଦ୍ଵାରା ଶିକ୍ଷାର ପରିସମାପ୍ତି ହୁଏ ନାହିଁ । ଜୀବନର ପ୍ରତି କ୍ଷେତ୍ରରେ ଏବଂ କାର୍ଯ୍ୟରେ ଏହାର ଉପଯୋଗ ହୋଇଥାଏ ।

୩-ଶିକ୍ଷାସର କରିବା, କାର୍ଯ୍ୟ କରିବା ଏବଂ ବର୍ଷ ରହିବା ଅସମର୍ଥ ରାଜ୍ୟେ କଠିନ । ଗୋଟିକୁ ଅନ୍ୟ ସହ ସମନ୍ଵୟ କରିବା ଦ୍ଵାରା ପ୍ରତ୍ୟେକର ଅର୍ଥଗତ ପ୍ରଭେଦ ଦେଖାଦେଇ-ଥାଏ ।

୪-ପେଇଁ ଉଦ୍ଦେଶ୍ୟ ନିମ୍ନ ଲୋକେ ଏହାର ଉନ୍ନତିର ଧାରା ସହ ସମ୍ପୃକ୍ତ ହୁଅନ୍ତି, ସେହି ଉଦ୍ଦେଶ୍ୟ ମଧ୍ୟ ଏହାର ଶେଷ ଫଳ ଭଳି ଗୁରୁତ୍ଵପୂର୍ଣ୍ଣ ।

୫-ସାକ୍ଷରତା, ଆନ୍ତୋଚନା ଏବଂ କାର୍ଯ୍ୟ ମାଧ୍ୟମରେ ହିଁ ନିରକ୍ଷରତା ଓ ଦାରିଦ୍ର୍ୟ କବଳରୁ ମୁକ୍ତି ମିଳିପାରିବ ।

ନିରକ୍ଷରଙ୍କ ମଧ୍ୟରେ ଜୀବନର ଆଣିବା ଏହି କାର୍ଯ୍ୟକ୍ରମର ଅନ୍ୟତମ ଲକ୍ଷ୍ୟ । ଏହି ନିରକ୍ଷରଙ୍କ ମଧ୍ୟରୁ ଅଧିକାଂଶ ସମାଜର ଅର୍ଥନୈତିକ ଓ ସାମାଜିକ ଦୁର୍ଦ୍ଦିନୋଗରୁ ଅବହେଳିତ । ସାଧାରଣତଃ ଏହି ପ୍ରକାର ଲୋକେ ସାକ୍ଷରତାରେ ଅଂଶ ଗ୍ରହଣ କରିବା ଏବଂ ଏହାକୁ ସ୍ଵଳ୍ପ ରଖିବା ନିମ୍ନ ପ୍ରେରଣା ପାଆନ୍ତି ନାହିଁ । ଶିକ୍ଷାର୍ଥୀଙ୍କ ଭାବ୍ୟ ପରିବର୍ତ୍ତନରେ ସହାୟକ ହେବାଭଳି ଏହି ପ୍ରକାର ପ୍ରେରଣା ଓ ଉତ୍ସାହଦାନ ଦିଆଯାଇ-ପାରିବ । କାର୍ଯ୍ୟକରିବା ଏବଂ ବାସ କରିବାର ଅବସ୍ଥା ତଥା ପାରିପାର୍ଶ୍ଵିକ ଅବସ୍ଥା ଏବଂ

ଦେଶର ଉନ୍ନତି ନିମିତ୍ତ ଗୁଡ଼ିଏ ସହିତ ଫ୍ରୋଡ଼ ଶିକ୍ଷା କାର୍ଯ୍ୟକ୍ରମ ଚଳିବ । ଏହା ଯେ କେବଳ ଶିକ୍ଷାର୍ଥୀଙ୍କୁ ସଜ୍ଜିତ ଅଂଶ ପୁରଣ କରିବାରେ ସାହାଯ୍ୟ କରେ ତାହା ନୁହେଁ । ଏହା ମଧ୍ୟ ଦେଶର ଉନ୍ନତି ଓ ଅଗ୍ରଗତିରେ ସାହାଯ୍ୟ କରିବାର ଏକ ମାଧ୍ୟମ ହୋଇଥାଏ । ଏଣୁ, ଶିକ୍ଷା ମତ୍ତର କୌଶଳ ହାସଲ ନିମିତ୍ତ ପ୍ରାଧିକାରୀ ଦିଆଯିବା ସଙ୍ଗେ ସଙ୍ଗେ ନିମ୍ନ କାରଣ ଉପରେ ମଧ୍ୟ ଗୁରୁତ୍ୱ ଦିଆଯିବା ଉଚିତ ।

- (କ) ଶିକ୍ଷାର୍ଥୀର ଆବଶ୍ୟକତା ଓ ପାଠ୍ୟ-ପାଠ୍ୟିକ ଅବସ୍ଥା ସହିତ ସାମଞ୍ଜସ୍ୟ ରକ୍ଷା କରିବା ।
- (ଖ) ସ୍ଥାୟତ୍ୱ, ସମୟ, ସ୍ଥାନ, ଶିକ୍ଷଣୀୟ ସୁବିଧା ଇତ୍ୟାଦିରେ ନମନୀୟତା,
- (ଗ) ପାଠ୍ୟକ୍ରମ, ଶିକ୍ଷା, ଶିକ୍ଷାଦାନ ସମ୍ପର୍କୀୟ କ୍ଷମଣ ଏବଂ ପଦ୍ଧତି ଆଦିରେ ବିଚିନ୍ତନତା ।
- (ଘ) ପ୍ରତ୍ୟେକ ବିଷୟରେ ଶୁଷ୍କ-କିତ କାର୍ଯ୍ୟ ।

ଆମ ରାଜ୍ୟର ସ୍ଥିତି

ପାଞ୍ଚବର୍ଷ ମଧ୍ୟରେ ଆମ ଜନ ସଂଖ୍ୟାର ଏକ ବୃଦ୍ଧି ଅଂଶରେ ରହିଥିବା ୧୫ ବର୍ଷରୁ ୩୫ ବର୍ଷ ବୟସର ବ୍ୟକ୍ତିମାନଙ୍କୁ ଏହାର ଅନ୍ତର୍ଭୁକ୍ତ କରାଯିବ । ଏଣୁ ଏଥିପାଇଁ ସୁସଙ୍ଗଠିତ ଆୟୋଜନ, ବ୍ୟାପକ ଯୋଜନା ଏବଂ ଅଧିକ ସାମ୍ବେଦନୀୟ ଦକ୍ଷତା ଆବଶ୍ୟକ । ଗୁଣି ବର୍ଷ ବୟସ ମଧ୍ୟରେ ଥିବା ଶିଶୁଙ୍କୁ ଛାଡ଼ିଦେଲେ ଆମ ରାଜ୍ୟରେ ସାକ୍ଷରଙ୍କ ସଂଖ୍ୟା ହେଉଛି ଶତକଡ଼ା ୩୦.୫୯ ଏବଂ ପୂର୍ଣ୍ଣ ଜନ-ସଂଖ୍ୟାର ସର୍ବମୋଟ ସାକ୍ଷର ସଂଖ୍ୟା ଶତକଡ଼ା ୨୬.୧୮ । ଏଥିରୁ ଜଣାଯାଏ ଯେ ରାଜ୍ୟର ପ୍ରତ୍ୟେକ ଗୁଣିତର ବ୍ୟକ୍ତିଙ୍କ ମଧ୍ୟରେ ୩ ଜଣ ନିରକ୍ଷର । ଆମ ରାଜ୍ୟ ସରକାର ୧୯୪୯ ମସିହାରୁ ଫ୍ରୋଡ଼ ଶିକ୍ଷା କାର୍ଯ୍ୟକ୍ରମ କାର୍ଯ୍ୟକାରୀ କରି ଆସୁଛନ୍ତି । ବର୍ତ୍ତମାନ ତିନି ପ୍ରକାର କାର୍ଯ୍ୟକ୍ରମ ମାଧ୍ୟମରେ ନିରକ୍ଷରତା ଦୂର କରାଯାଉଛି । (କ) ସାଧାରଣ ଫ୍ରୋଡ଼ ସାକ୍ଷରତା, (ଖ) ଧର୍ମାଭିନିତ ସାକ୍ଷରତା, ଏବଂ (ଗ) ଅଣ-ଅନୁଷ୍ଠାନିକ ଶିକ୍ଷା । ଏବେ ଏହି ଫ୍ରୋଡ଼ ଶିକ୍ଷା କାର୍ଯ୍ୟକ୍ରମରେ ସହାୟ ଅଂଶ ଗ୍ରହଣ କରିବା ପାଇଁ ରାଜ୍ୟ ସରକାର

ପ୍ରସ୍ତୁତ ହେଉଛନ୍ତି । ଏଥି ନିମିତ୍ତ ଲକ୍ଷ୍ୟ ରଖି- ଥିବା ୧୫ରୁ ୩୫ ବର୍ଷ ବୟସର ବ୍ୟକ୍ତିଙ୍କ ସଂଖ୍ୟା ହେଉଛି ୫୫,୦୦,୦୦୦ । ଏହି କାର୍ଯ୍ୟକ୍ରମ ଦ୍ୟାପକ ଓ କଷ୍ଟକର ହୋଇଥିବାରୁ ଏହାକୁ କାର୍ଯ୍ୟକାରୀ କରିବାରେ ବିଭିନ୍ନ ଅନୁଷ୍ଠାନକୁ ସମ୍ମୁଖ କରାଯିବ । ଆମ ରାଜ୍ୟରେ ଥିବା ଅନୁଷ୍ଠାନଗୁଡ଼ିକ ହେଉଛି-

- (କ) ସ୍ୱେଚ୍ଛାକୃତ ଅନୁଷ୍ଠାନ ।
- (ଖ) ପ୍ରତ୍ୟେକ ଶିକ୍ଷକ ଶିକ୍ଷା ମହା ବିଦ୍ୟାଳୟ ଏବଂ ସାଧାରଣ ମହାବିଦ୍ୟାଳୟର ଜାତୀୟ ସେବା ସଂସ୍ଥାର ଛାତ୍ର ।
- (ଗ) ମନୋନୀତ ପ୍ରାଥମିକ ଏବଂ ମାଧ୍ୟମିକ ବିଦ୍ୟାଳୟର ଶିକ୍ଷକ ।
- (ଘ) ସରକାରୀ ଅନୁଷ୍ଠାନ ମାଧ୍ୟମରେ କୃଷକ ପାଇଁ ଧର୍ମାଭିନିତ ସାକ୍ଷରତା, ଅଣ-ଅନୁଷ୍ଠାନିକ ଏବଂ ସାଧାରଣ ସାକ୍ଷରତା ଯୋଜନା ।

(ଚ) ନେହେରୁ ଯୁବକ କେନ୍ଦ୍ର

- (ତ) ରାଜ୍ୟ ସମାଜ ମଙ୍ଗଳ ଅନୁଷ୍ଠାନ ଅଧୀନରେ ଥିବା ମନୋନୀତ ମହିଳା ସମିତି (କେବଳ ମହିଳାଙ୍କ ପାଇଁ)
- (ଛ) ଆଦିବାସୀ ଉନ୍ନତି କଳେ କାର୍ଯ୍ୟ କରୁଥିବା ଅନୁଷ୍ଠାନ ।
- (ଜ) ମଧ୍ୟମିତ୍ରପାଳିତି ଏବଂ ବିଜ୍ଞାପିତ ସଞ୍ଚଳ ।
- (ଝ) ବିଭିନ୍ନ ଶିକ୍ଷାନୁଷ୍ଠାନ ।
- (ଞ) ସା-ସୂଚିକ ବିଭାଗ ଅଧୀନରେ ଥିବା ଗ୍ରାମ୍ୟ ଉପକେନ୍ଦ୍ର ।

ରାଜ୍ୟର ମହିଳା ଏବଂ ଆଦିବାସୀଙ୍କ ମଧ୍ୟରେ ଏହି କାର୍ଯ୍ୟକ୍ରମକୁ ପୂର୍ଣ୍ଣମାତ୍ରାରେ କାର୍ଯ୍ୟକାରୀ କରିବା ପାଇଁ ବିଶେଷ ଚେଷ୍ଟା କରାଯିବ । କାରଣ ବର୍ତ୍ତମାନ ସୁଦ୍ଧା ଏମାନେ ଯଥେଷ୍ଟ ଶିକ୍ଷା ପ୍ରାପ୍ତିରୁ ବଞ୍ଚିତ ।

ଏହି ଫ୍ରୋଡ଼ ଶିକ୍ଷା କାର୍ଯ୍ୟକ୍ରମକୁ କାର୍ଯ୍ୟ-କାରୀ କରିବାରେ ରାଜତ ସରକାର ଅଗ୍ରଣୀ ଏବଂ ବିଭିନ୍ନ ସୋପାନରେ ନିମ୍ନମତେ ଲୋକ ବଳ ଦେଇ ସେମାନଙ୍କର ଆର୍ଥିକ ଦାୟିତ୍ୱ ନେବାକୁ ଶିକ୍ଷା ମନ୍ତ୍ରଣାଳୟ ରାଜି ହୋଇ-ଛନ୍ତି ।

- (କ) ସଚିବାଳୟ ମଧ୍ୟରେ ଏକ ପୃଥକ ପ୍ରକୋଷ ।
- (ଖ) ଶିକ୍ଷା ନିର୍ଦ୍ଦେଶାଳୟରେ ଏକ ପୃଥକ ବିଭାଗ ।
- (ଗ) ଜିଲ୍ଲା ସ୍ତରରେ ଯୋଜନା ଅଧିକାର କର୍ତ୍ତାବି ।

ରାଜ୍ୟ ଫ୍ରୋଡ଼ ଶିକ୍ଷା କାର୍ଯ୍ୟକ୍ରମର କାର୍ଯ୍ୟ-କ୍ରମକୁ ପ୍ରଣୟନ କରିବା ପାଇଁ ରାଜ୍ୟ ସ୍ତରୀୟ ଫ୍ରୋଡ଼ ଶିକ୍ଷା ସଂସ୍ଥା ଗଠିତ ହୋଇ ସାରିଛି ଏବଂ ଅନ୍ୟ ବିଭାଗ ଯଥା :-ସ୍ୱାସ୍ଥ୍ୟ, କୃଷି, ସମବାୟ, ଶିଳ୍ପ ଇତ୍ୟାଦିର ଶାସନ ସଚିବମାନଙ୍କୁ ନେଇ ରାଜ୍ୟ ସ୍ତରୀୟ ଇଞ୍ଜିନି-କମିଟି ଗଠାଯାଇଛି । ଏହାଦ୍ୱାରା କାର୍ଯ୍ୟ-କ୍ରମକୁ କାର୍ଯ୍ୟକାରୀ କରିବା ପାଇଁ ସମସ୍ତଙ୍କର ସାହାଯ୍ୟ ମିଳିବ ଏବଂ ପରସ୍ପର ସହିତ ସମ୍ପର୍କ ସ୍ଥାପିତ ହୋଇ ପାରିବ । ଏଥିପାଇଁ ରାଜ୍ୟରେ ଜନଜାଗରଣ ସୃଷ୍ଟି ନିମନ୍ତେ ବୈଠକ ଓ ସମ୍ମିଳନୀ ଆହ୍ୱାନ କରାଯାଉଛି । ଉପଯୁକ୍ତ ଅନୁଷ୍ଠାନସବୁ ଠାବ କରାଯାଉଛି ଏବଂ ସେମାନଙ୍କୁ ଏଥି ଯୁକ୍ତି ପ୍ରେରଣା ଦିଆଯାଉଛି । କେବଳ ସେତିକି ନୁହେଁ, ସମ୍ବାଦପତ୍ର, ପତ୍ରିକା, ପ୍ରାଚୀନପତ୍ର, ରେଡ଼ିଓ, ଟେଲିଭିଜନ୍ ଇତ୍ୟାଦି ମାଧ୍ୟମରେ ବିଜ୍ଞାପନ ଦିଆଯାଉଛି ଓ ପ୍ରସାର କରାଯାଉଛି । ଆବଶ୍ୟକୀୟ ଆବ୍ୟକ୍ତଗଣା ଗୁପ୍ତରେଖ ମଧ୍ୟ ପ୍ରଦାନ କରାଯାଉଛି ।

ଆଶା କରାଯାଉଛି ଯେ ପ୍ରତ୍ୟେକ ସରକାରୀ ଏବଂ ବେସରକାରୀ ଅନୁଷ୍ଠାନର ପୂର୍ଣ୍ଣ ସାହାଯ୍ୟରେ ଏବଂ ବିଭିନ୍ନ ବିଭାଗର ଉଦ୍ୟମରେ ଏଭଳି ଏକ ଜାତୀୟ କାର୍ଯ୍ୟକ୍ରମର ଲକ୍ଷ୍ୟ ସାଧିତ ହୋଇ ପାରିବ । ଏହାକୁ ଏକ ଆହ୍ୱାନରୂପେ ଗ୍ରହଣ କରିବା ଉଚିତ । ଯଥେଷ୍ଟ ସାହସ, ମନୋବଳ ଏବଂ ପ୍ରତିଶ୍ରୁତିକୁ ଦୃଷ୍ଟିରେ ରଖି ଏହି କାର୍ଯ୍ୟକ୍ରମର ସମ୍ପୂର୍ଣ୍ଣାମ ହେବା ପାଇଁ ଆଗେଇ ଆସନ୍ତୁ ।

ଶିକ୍ଷା ନିର୍ଦ୍ଦେଶକ, ଓଡ଼ିଶା



ଆମ ଶ୍ରୀ ଜଗତ ଥିଲା କେତେ ସୁନ୍ଦର ।
 ଖରା, ବର୍ଷା, ଶୀତ ସବୁବେଳେ ସେ ଥିଲା
 ଭଲ ଭି ଭଲ ସୁନ୍ଦର । ପିଲାଟିଦିନୁ ଦେଖିଲୁ ।
 ହେଲେ ତା କଥା ବିଏ କେବେ ଭାବି ଥିଲୁ କି ?
 ନୀରବ ନିଶ୍ଚଳ ହେଲେ ବି ତା ଭିତରେ ଯେଉଁ
 ଅମାପ ଶକ୍ତି ଲୁଚି ରହିଥିଲା ସେ ବିଷୟରେ
 କେହି କଣ ଚିନ୍ତା କରିଥିଲା ? ସେ ଶକ୍ତିର
 କିଛି ନମୁନା ରୂପ ଦେଖିଲେ ମାପ କରା
 ହୋଇଛି । ଶୀତପ୍ରଧାନ ରୂପ ଦେଖିଲେ
 ମାତ୍ର ଗୋଟିଏ ହେକ୍ଟର ଜଙ୍ଗଲ ଏକ
 ଉତ୍ତୁମିଆ ଖରାଦିନରେ ୧୨୦ରୁ ୧୫୦ ଟି ଗ୍ରୀ:
 ଭିତରୁ ଚିଆରି କରେ । ସେଥିରେ
 ସେ ତା ବାୟୁ ମଣ୍ଡଳର ୪୫ ମିଟର ଉପର
 ଯାଏ ସବୁ ଅଣାଗଜାକୁ ସାଥୀ ୨୨୦ରୁ ୨୮୦
 ଟି ଗ୍ରୀ: ପର୍ଯ୍ୟନ୍ତ ଖୋଷି ନେଇ ପାରେ ।
 ଆଉ ତା ବଦଳରେ ୧୮୦ରୁ ୨୨୦ ଟି ଗ୍ରୀ:
 ଅନୁଜାନ ଛାଡ଼ି ଜୀବ ଜଗତର ନିଶ୍ଚାସ
 ନେବା ପ୍ରଣାଳୀକୁ ସହଜ କରେ । ଆଉ ମଧ୍ୟ
 ସେହି ଗୋଟିଏ ହେକ୍ଟର ଜଙ୍ଗଲ ବର୍ଷକୁ
 ୫୦ରୁ ୭୦ ଟନ ଧୂଳି ଛାଣି ନେଇ ପବନକୁ
 ପରିଷ୍କାର କରେ ।

ଆମ ଦେଶର ଗାଈ ପ୍ରଧାନ ଜଳବାୟୁରେ
 ଭଲିଦ ନଗରର ଜୀବନୀ ଶକ୍ତି ଶୀତପ୍ରଧାନ
 ଦେଖୁ ପାଏ ଏଗୁଣ ଅଧିକ । ସେଥିଯୋଗୁଁ
 ଏ ଦେଶର ବଣର ଗଛ, ଲତା, ଘାସ ଆଦିର
 ପ୍ରକାରରେକ ଅନେକ । ସୂର୍ଯ୍ୟ କିରଣରୁ
 ଶକ୍ତି ନେଇ ସେମାନେ ସାରା ବର୍ଷ ମାଟି,
 ପାଣି ଓ ପବନରୁ ଖାଦ୍ୟ ଚିଆରି କରୁଥାନ୍ତି ।
 ସେଥିରେ ନିଜେ ବଞ୍ଚି ନିଜର ଦେହ ଗଢ଼ି
 ଆଉ ବରକା ବହୁତ ଶକ୍ତି ଅନ୍ୟ ପାଇଁ ସଞ୍ଚି
 ରଖନ୍ତି । ହାତୀ, ଗରୁଡ଼, ହରିଣ, ମାକଡ଼,
 ବେଲେରା ମୂଷା, ଝିଙ୍କ, ଠେକୁଆ, ଶୁଆ, ଅଦି
 କାବଳକୁ ଭାବ, ପତର, ପୁର, ପତ, ଘାସ,
 ମୁଆ ଖାଇ ବଞ୍ଚନ୍ତି । ବାଘ, ଚିତା, ବଢ଼ିଆ,
 ବାକ, ଅଜଗର, ଅହିରାଜ ଭଳି ମାଂସାଶୀ-
 ମାନେ ଅନ୍ୟ ଜନ୍ତୁକୁ ମାରି ଖାଆନ୍ତି । ରାତୁ,
 ବାହା, ଶିଆଳ, ଗଧିଆ, ଶାରୀ ଆଦି ଜନ୍ତୁ-
 ମାନେ ବିଆଡ଼ୁ ଭାବ ନିଅନ୍ତି । ମାଂସାଶୀ
 ହେଉ କି ଫଳାହାରି ହେଉ କେହି ନିଜର
 ଖାଦ୍ୟ ଗଛପତ୍ର ଚିଆରି କରି ପାରେ ନାହିଁ ।
 ସମସ୍ତେ ଖାଦ୍ୟ ପାଇଁ ବଣ ଜଙ୍ଗଲ ଉପରେ
 ନିର୍ଭର କରନ୍ତି ।

ସେ ଗୌଣସି ଜନ୍ତୁ ବିଶେଷର ବଂଶ
 ଲୋପ ନ ହେବା ପାଇଁ ତିନୋଟି ଜିନିଷର
 ବିଶେଷ ଦରକାର । ସେ ଗୁଡ଼ିକ ହେଲା,
 ପ୍ରୟୋଜନ ଅନୁଯାୟୀ ଖାଦ୍ୟ, ବିପଦରୁ ବଞ୍ଚି
 ରହିବାର ଚପରତା ଓ ଉପଯୁକ୍ତ ପ୍ରଜନନ ।
 ଜଙ୍ଗଲ ତା' ଜନ୍ତୁମାନଙ୍କୁ ପ୍ରଥମ ଦୁଇଟି
 ପୁରାପୁରି ଯୋଗାଇ ଦିଏ, ଆଉ ତୃତୀୟଟିରେ
 ମଧ୍ୟ ପିଲାକୁ ପାଟିବାରେ ସୁଚିଧା ଦିଏ ।

ବଣରେ ଖାଲି ଯେ, ଗଛ, ବୁଦା, ଅଦି
 ଦିନ ରାତି ଶକ୍ତି କରି ଜନ୍ତୁଙ୍କ ପାଇଁ ସବୁ
 ଯୋଗାଇ ଦିଅନ୍ତି ତା' ନୁହେଁ । ସ୍ତବିକାମରେ

ବନ୍ୟଜନ୍ତୁ ସଂରକ୍ଷଣ ପାଇଁ ପୂର୍ଣ୍ଣାଙ୍ଗ ପରିକଳ୍ପନା

ଶ୍ରୀ ସତ୍ତ୍ୱେକରାଜ ଚୌଧୁରୀ

ଜଗତମାନେ ବି ଜଙ୍ଗଲର ବହୁତ ଉପକାର
 କରନ୍ତି । ଅନେକ ପ୍ରକାର ଗଛ, ବୁଦା
 ମୂର୍ଦ୍ଧା ଜନ୍ତୁଙ୍କ ଦେହରେ ଖୁଣି ବା ଛାଡ଼ାରେ
 ଜିନ୍ଦା ପାହୁଡ଼ିକୁ ବାହାରି ଗୁଣିଆଡ଼େ ବିଛେଇ
 ହୁଏ । ଶୁଭ ବାଲ ବଂଶର ଜନ୍ତୁଙ୍କ ଉତ୍ପତ୍ତି
 ପାଇଁ ଭଲ ଚେହେଁ । ଓ ମୁନିଆଁ ଖୁଣରେ ମାଟି
 ଖୋଳି ହୋଇ ହାଲୁକା ହୁଏ । ଛେଚିର
 ମୁଣ୍ଡା ଖୁଣରେ ଖୁପି ହେଇ ପରି ଚାଣ ହୁଏ
 ନାହିଁ । ଭୂଇଁ ଖୋଳି ହୋଇ ଉଦ୍ଭାସହେବାକୁ
 ଏହାକୁ ବଞ୍ଚାଇ ଶୁଭଫଳ କହନ୍ତି । ବାହା,
 ଝିଙ୍କ, ଗାଡ଼ଗରୁ, ବଜ୍ରକାପଟା ଭଳି ଅନେକ
 ଜନ୍ତୁ ଥୋମଶୀ ବା ନଖରେ ଭୂଇଁକୁ ଖୋଜନ୍ତି ।
 ହଜାର, ହଜାର ବନ୍ୟଜନ୍ତୁ ଆଠକାଳି ବାର-
 ମାସା ଦିନ, ଘଟି ଏମିତି ଯେଉଁ ଅନୁପାତରେ
 କଟାଣ, ବୋହର ଚେହର କରନ୍ତି ତାର
 ପରିମାଣ ଧାରଣା କରିବା ମୁଷ୍ଟିର ।
 ହେଲେ ବି ଜନ୍ତୁମାନେ ମାପ ସବୁ ନେଇ ବିଚ୍ଛିତ୍ର
 ଅନୁମାନ କରାଯାଏ । ସେମିତି ଗୁଣରେ ପାଣି
 ରେଦିଲେ ସମସ୍ତଙ୍କର ଉପକାର ହୁଏ ।
 ଆଉ ମଧ୍ୟ ସେମିତି ମୂର୍ଦ୍ଧା ପଡ଼ି ଗଜା ମାନେ,
 ଗୁଣ ରଖାଏ, ଜଙ୍ଗଲ ବଚେ ଜନ୍ତୁ ବିବଚର୍ତ୍ତି ।

ଏମିତି ଜଙ୍ଗଲ ଗୁଣ କରି ବନ୍ୟଜନ୍ତୁ
 ସେଥିରେ ଯଥେଷ୍ଟ ଖଟ ବି ଦିଅନ୍ତି । ଯଦି-
 ଦିନ ଖାଇ ଦୁଇ ସେମାନେ ଯାହା ରଖି ଓ
 ଘୋବର ଛାଡ଼ି ତାର ହିସାବ କରେ ବିଶ୍ୱାସ
 କରି ହେବ ନାହିଁ । ବଣଜନ୍ତୁପର୍ଯ୍ୟନ୍ତ ଗୋଟିଏ
 ଜଙ୍ଗଲରେ ହେକ୍ଟର ପିଛା ବର୍ଷକୁ ଅତି
 କମରେ ସେମିତି ଦୁଇ ଟନ ଖଟ ପଡ଼େ ।
 କିନ୍ତୁ ନ ଥିଲେ ସେ ଗୁଣ କୋରୁ ପୁଅମା ମା
 ସେ ଖଟ କୋରୁ ଆସତା । ଜନ୍ତୁଙ୍କ ଜଙ୍ଗଲ-
 ସେମିତି ଦରକାର ଜଙ୍ଗଲକୁ ଜନ୍ତୁ ବି ସେମିତି
 ଦରକାର । ଦୁଇଟିକୁ ଭିନ୍ନ ଭିନ୍ନ ଗୌଣସି
 ସଂରକ୍ଷଣ ପରିକଳ୍ପନା ହୋଇ ପାରେ ନା ।

ଆମ ଗ୍ରାମ ସେ ଜଙ୍ଗଲ ନାହିଁ କି, ଶାଳ,
 ଦିଆ, ଶିଶୁ, ଗଜାଗା ନାହିଁ । ବରଷ
 ୨୦-୩୦ ରେ ସବୁ ସଫା । ଏବେ ଅଛି

ଖାଲି ଚାଙ୍ଗରା ପାହାଡ଼ ଆଉ କଣିଆଡ଼ା
 ନଟା । ସେ ହାତୀ, ବାଘ, ମାହାତି କି
 ସେ ମିରିଗ, ସମର ନାହାତି । ଅଛନ୍ତି ସାପ
 ଗୋଟି ଆଉ ଶିଆଳ, ନେରଜ । ବହୁଛି,
 ବାହୁଛି ଏମିତି ହେଉ ସେଥିରୁ ଅନୁମାନ
 କରିବେ ଯେ—

ବନ୍ୟଜନ୍ତୁ ସଂରକ୍ଷଣ କ'ଣ ?

ଆଦରମାନ ଜୀବକୁ ଯେତେ ପ୍ରକାର ଗଛ,
 ବୁଦା, ଲତା, ଘାସ, ପଶୁ, ପକ୍ଷୀ, ସାପ,
 ମାଛି ଆଦିଥିଲେ, ସମସ୍ତେ ନିଜ ନିଜର ଗୁଣ,
 ଓ ଜନ୍ତୁଗତ ପ୍ରକୃତି ଖଟାଇ ବଞ୍ଚିବାକୁ ଚେଷ୍ଟା
 କରିଥିଲେ । ସେ ଭିତରୁ ସେମାନଙ୍କୁ
 ଏଠାର ମାଟି, ପାଣି, ସହିଲ ଓ ଅନ୍ୟମାନଙ୍କ
 ସାଙ୍ଗରେ ତାଙ୍କ ପ୍ରକୃତି ଖାପ ଖାଇଲ ସେଇ
 ମାନେଇ କେବଳ ଚିହ୍ନରେ ଓ ତାଙ୍କ ବଂଶ
 ବଢ଼ିଲା । ସେ ସମସ୍ତଙ୍କୁ ମିଶାଇ ଏ ଜଙ୍ଗଲର
 ଜୀବ ସମ୍ପ୍ରଦାୟ ଗଢ଼ି ରଠିର ଆଉ ସେ
 ସଂସଦାୟର ପ୍ରଭାବରେ ସେଠାର ବାତା-
 ବରଣ ଆହୁରି ଅନୁକୂଳ ହେଲା । ସେପରି
 ସମ୍ପ୍ରଦାୟରେ ଜଙ୍ଗଲ ଓ ଜନ୍ତୁଙ୍କ ପର୍ଯ୍ୟନ୍ତ
 ବିଷୟରେ ଆଗରୁ କିଛି ଆଲୋଚନା ହୋଇଛି ।
 ବହୁ ପୁରାତାତ୍ତ୍ୱରେ ଆମ ପୂର୍ବପୁରୁଷମାନେ
 ସେହି ସମ୍ପ୍ରଦାୟରେ ରହି ଚଳୁ ଥିଲେ ।
 ଆମ ବାପ, ଗୋସବଦାପ ଗୁଣ କରି ଜଙ୍ଗଲକୁ
 ଅରଗା ହେଲେ ବି ଜଙ୍ଗଲକୁ ସାଫତି ରଖି
 ସେଥିରୁ ତାଙ୍କ ଗୁଣିବା, ଗଛ, ମାଛ, ଖାଦ୍ୟ,
 ମାଂସ ଆମଦାନୀ କରୁଥିଲେ । ହେଲେ
 ସେଇ ସୁଦିନ ମାନଙ୍କରେ ହଠାତ୍ ଆରମ୍ଭ
 ହେଲା ଦ୍ୱିତୀୟ ମହା ଯୁଦ୍ଧ । ନାପ, ସବ୍-
 ମରତ, ଭାରତର, ବ୍ରେନ୍‌ଗର ଗୌଣସିତା
 ଆଉ ବାକି ରହିଲା ନାହିଁ । ଗୁଣ୍ଡ ଗୁଣ୍ଡ ଜଙ୍ଗଲ
 ଜଙ୍ଗଲର ଜୀବଜନ୍ତୁ ସଂଖ୍ୟା କମି ଆସିଲା ।
 ତା ପୂର୍ବରୁ ସ୍ତବିକାବାର କଲେଜ ଛୁଟିରେ
 ଏକା ମୁଁ ବାହା ହେଲ, ବୁଢ଼ାଗା ହେଲ କି
 ସମର, ହରିଣ ଯାହା ହେଲେ ଗୋଟାଏ
 ମାହୁଥିଲା । ସେଥିରୁ ବାଣୁଆର ଭାବ

ତରଠେ ପଡ଼ି ବାଣ୍ଟିଆଙ୍କ ଭାଗ ଚରଠେ, ଆଉ ବାକି ଅଧେ ଗାଁବାସୀଙ୍କର । ଆମ ସେ ଇଲକାରେ ସ୍ତ୍ରୀ ବର୍ଷ ଗୋଟାଏ, ଦୁଇଟା ବାଘ ଶିଳାର ହେଉଥିଲା । ରଖି ଧୋଇ ଆଦାୟ କରିବାକୁ ଜଙ୍ଗଲ ସବୁ ନ ଥିଲା, କନ୍ଦୁ ସବୁନଥିଲେ ବି ଆମଦାନୀ ବି ଜମୁ ନ ଥିଲା । ପ୍ରାକୃତିକ ସମସ୍ତ ସଂରକ୍ଷଣର ତାହା ହେଉଛି ସବୁଠାରୁ ନିର୍ଭରଯୋଗ୍ୟ ମାପକାଠି ।

ଏ ଶତାଦ୍ଦୀର ପ୍ରାରମ୍ଭରେ ଆମେରିକାର ଇତିହାସ ପ୍ରସିଦ୍ଧ ଦୁଇଦର୍ଶୀ ଗାଣ୍ଡପତି ବୁକ୍‌ଲେଇର୍ କହିଥିଲେ ଯେ, ଦେଶର ପ୍ରାକୃତିକ ଜୀବ ସଂପଦକୁ ଯଦି ଜନ ସମାଜ ବିଦେଶୀ ଚାକରେ ବ୍ୟବହାର କରେ ତାହାହେଲେ ଅନିବିଷ୍ଣ କାଳଯାଏ ସେ ତାହାର ଅସରଗି ବ୍ୟବହାର କରି ପାରିବ । ସେ କହିଥିଲେ ଯେ, ଆମେ ପ୍ରାକୃତିକ ଜୀବ ସଂପଦକୁ ଯେତେକି ଖରଚ କରିବୁ, ସେତେକି ପୁଣି ବର୍ତ୍ତି କରି ନିବିଷ୍ଣ ସମୟରେ ପୁରଣ ହେବ ବୋଲି ନିଶ୍ଚୟେହ ଜାଣିବା ହେଉଛି ବିଦେଶୀ ବ୍ୟବହାର । ପ୍ରକୃତିର ସଜୀବ ସଂପଦ ପ୍ରତି ସେପରି ବ୍ୟବହାର ହିଁ ଉଚିତ ସଂରକ୍ଷଣ । ସେପରି ହିସାବ ଆମ ବାପା, ଘୋଷବାପା କରିନଥିଲେ । ତିନୁ ସେମାନେ ଥିଲେ, ଗୋଷାଗତ ମନୋଭାବରେ ପ୍ରଭାବିତ ସ୍ଵାର୍ଥାବିଳ ରକ୍ଷଣଶୀଳ । ଆଉ ସେଥି-ଯୋଗୁଁ ଆମ ଗାଁ ଜଙ୍ଗଲ ଓ ସେଥିରେ ବନ୍ୟଜନ୍ତୁ ଥିଲେ ସୁରକ୍ଷିତ ଓ ତେଣୁ ଅସରଗି ଫଳପ୍ରଦ ।

ଆମ ଦେଶରେ ଯୁଦ୍ଧ କାଳ, ମନୋ-ବିକୃତି, ଯୁଦ୍ଧ ପର ଆର୍ଥିକ ଅନଟନ ଓ ସର୍ବୋପରି ସ୍ଵାଧୀନତାର ଅପଦ୍ୟଦହାର, ଗୋଷୀ ସ୍ଵାର୍ଥକୁ ଆଡ଼େଇ ଦେଇ ନିଜ ସ୍ଵାର୍ଥକୁ ଆରୁଆ କଲା । ସେଥିର ବିଶେଷ ପ୍ରତିଫଳିତା ହେଲା ସ୍ଵାର୍ଥୀତ ବ୍ୟକ୍ତିଗତ ପ୍ରତିଯୋଗିତା । ସେ ପ୍ରତିଯୋଗିତାର ସବୁଠୁ ବଡ଼ ଆଞ୍ଚ ପଡ଼ିଲା ଜଙ୍ଗଲ ଓ ସେଥିରେ ଯାହା ବାକି ଥିଲା ବନ୍ୟଜନ୍ତୁ ଉପରେ ତା'ର ପରିଣତି ଆରମ୍ଭ କୁହାଯାଇଛି । ଖାଲି ଆମ ଗାଁ ଜଙ୍ଗଲ ନୁହେଁ ଦେଶର ଗୁଣିଆଡ଼େ ସବୁ ପ୍ରକାର ଜଙ୍ଗଲରେ ଅଳ୍ପ ବହୁତ ସେପରି ହୋଇଛି । ଏ ଉନ୍ନତା ସଂପଦକୁ ସଜାଡ଼ିବାକୁ ହେଲେ ସବୁଠୁ ଗୁରୁତ୍ଵପୂର୍ଣ୍ଣ ପଦକ୍ଷେପ ହେଉଛି ସମାଜର ଦୂର୍ଭିକୋଶକୁ ଜାତିର ଏତେବଡ଼ ଭୁଲ ପ୍ରତି ସଜାଗ କରି ସମସ୍ତ ସଂରକ୍ଷଣରେ ଶିକ୍ଷିତ ଓ ସଂଯତ କରିବା । ଶିକ୍ଷିତ ସଂଯତ ସଂରକ୍ଷଣର କଳନାତୀତ ଫଳର ଗୋଟିଏ ଉଦାହରଣ ସାରଗା ବାରିହରିଣ । ସାରଗା ସା-ଦେରିଆର ବିଷ୍ଣୀଣ ମଗୁଜମିର ବାରିହରିଣ । ସେଠାର ଅତି ସୁଷ୍ଟ ଧୂଳି-କଣାକୁ ଛାଣି ସ୍ଵାସ୍ଥ୍ୟକର ନିଶ୍ଵାସ ନେବା-ପାଇଁ ତା ଥୋମଣୀ ଅତି ମାତ୍ରାରେ ପେଟୁଆ ହୋଇ, ତା ନାକ ଭିତରେ ପରଦା ରୋମାକ ଶୁକୁଣୀରେ ଅଭ୍ୟୁଦୟ ହୋଇଛି, ସେପରି ଧୂଳିଭରା ବାୟୁମଣ୍ଡଳରେ ସାରଗା ଛଡ଼ା ସାଧାରଣ ଅନ୍ୟ କନ୍ଦୁ ବଞ୍ଚିବା ଅସମ୍ଭବ । ୧୯୨୦ ସାଲରେ ସାରା ରୁକ୍ଷ ଦେଶରେ ସାରଗା ସଂଖ୍ୟା ଏକ ହଜାରରୁ କମ୍-ଥିଲା ।

ଉପଯୁକ୍ତ ଓ ପୂର୍ଣ୍ଣାଙ୍ଗ ସଂରକ୍ଷଣରେ ସାରଗା ପୁନଃ ପ୍ରତିଷ୍ଠିତ ହୋଇ ଏବେ ତା ସଂଖ୍ୟା ତିରିଶ ଲକ୍ଷରୁ ଅଧିକ ହୋଇଛି ଓ ସେଥିରୁ ପ୍ରତି ବର୍ଷ ଦଶ ଲକ୍ଷ ଛାନ, କୋଡ଼ିଏ ଲକ୍ଷ ଶିଙ୍ଗ ଓ ଏକ କୋଟି ଦଶ ଲକ୍ଷ ବିଲେ-ଗ୍ରାମ ତଟକା ମାଂସ, ସେଥିର ବାଣିଜ୍ୟ ଆୟ ତିରିଶ କୋଟି ଟଙ୍କାରୁ ଅଧିକ ଆଦାୟ ହେଉଛି । ସଂରକ୍ଷଣ ସଚେତନ ଯୁବୋପ, ଆମେରିକା ଆଦି ଅନେକ ଉନ୍ନତ ଦେଶ ମାନକର ଜଙ୍ଗଲ ଓ ବନ୍ୟଜନ୍ତୁର ପୂର୍ଣ୍ଣାଙ୍ଗ ସଂରକ୍ଷଣ କରାଯାଇଛି । ସେସବୁ ପ୍ରାକୃତିକ ଜାତୀୟ ସଂପଦର ବହୁମୁଖୀ ବିକାଶ ହୋଇ ତାର ଫଳ ସେ ଦେଖିବାସା ଅଧିକରୁ ଅଧିକ ଉପଭୋଗ କରୁଛନ୍ତି ।

ଆମ ଏଠାର ଗ୍ରୀଷ୍ମପ୍ରଧାନ ଜଳବାୟୁରେ ସେ ଦେଶ ମାନକଠାରୁ ଡେଇ ଦେଶୀ ସଂରକ୍ଷଣ ଓ ଆମଦାନୀ ହୋଇ ପାରିବ । ଗତ ୨୦-୩୦ ବର୍ଷରେ ଯାହା ଉତ୍କୃଷ୍ଟି ଚିତ୍ତିଏ ସଞ୍ଜତ ହେଲେ ଆସନ୍ତା ୨୦-୩୦ ବର୍ଷର ସବୁ ପୁଣି ସଜାଡ଼ି ହୋଇଯିବ । ଆଉ ଯଦି ବୈଜ୍ଞାନିକ ପ୍ରଣାଳୀରେ ସୁଧାରି-ବାକୁ ଆମକୁ ସାହାଯ୍ୟ କରାଯାଏ ତା' ହେଲେ ବର୍ଷ ଦଶଟାରେ ବି ସେମିତି ଫଳ ଆଣି ହେବ । ସେ ଲକ୍ଷ୍ୟ ଆମେ ଶିମିକିପାକ ବ୍ୟାଗ୍ର ଯୋଜନାରେ ରଖିଛୁ । କୁମ୍ଭୀର ଯୋଜନା ମଧ୍ୟ ସେପରି ଅନ୍ୟ ଏକ ପରିକଳନା । ଏ ପ୍ରକାର ମହତ ପରିକଳନା ଓ ଯୋଜନାକୁ ସଫଳ କରିବାକୁ ହେଲେ ଜନସାଧାରଣଙ୍କ ସହଯୋଗ ଏକାନ୍ତ ଆବଶ୍ୟକ ।

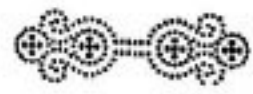

ଆଦିବାସୀ ଓ ହରିଜନଙ୍କ ପାଇଁ ୧ ହଜାର ୪୩୫ଟି ସ୍ଵତନ୍ତ୍ର ଶିକ୍ଷାନୁଷ୍ଠାନ

ଶିକ୍ଷା ବିଭାଗ ଅଧୀନରେ ପରିଗୁଚିତ ସାଧାରଣ ଶିକ୍ଷାନୁଷ୍ଠାନ ଗୁଡ଼ିକ ବ୍ୟତୀତ କେବଳ ଆଦିବାସୀ ଓ ହରିଜନ ଛାତ୍ର-ଛାତ୍ରୀ ମାନଙ୍କ ପାଇଁ ରାଜ୍ୟରେ ୧ ହଜାର ୪୩୫ଟି ସ୍ଵତନ୍ତ୍ର ଶିକ୍ଷାନୁଷ୍ଠାନ ଗୁଲୁ ରହିଛି । ଏଥିରେ ୧ ହଜାର ୧୮୫ଟି ସେବାଶ୍ରମ, ୮୪ଟି ଗୁଟ୍‌ଖଳା, ୩୬ଟି ଆଦାସିକ ସେବାଶ୍ରମ, ୪୦ଟି ବାଳକ ଆଶ୍ରମ ସ୍କୁଲ, ୨୦ଟି ବାଳିକା ଆଶ୍ରମ ସ୍କୁଲ, ୫୪ଟି ବାଳକ ହାଇସ୍କୁଲ, ୧୦ଟି ବାଳିକା ହାଇସ୍କୁଲ ଏବଂ ୬ଟି ଶିକ୍ଷକ ତାଲିମ ପ୍ରତିଷ୍ଠାନ ଅନ୍ତର୍ଭୁକ୍ତ ।

ବର୍ତ୍ତମାନ ରାଜ୍ୟର ୩୨ ହଜାର ପ୍ରାଥମିକ ବିଦ୍ୟାଳୟରେ ୩ ଲକ୍ଷ ଆଦିବାସୀ ଓ ହରିଜନ ଛାତ୍ରଛାତ୍ରୀ ଅଧ୍ୟୟନ କରୁଛନ୍ତି । ଏହା ବ୍ୟତୀତ ସେବାଶ୍ରମମାନଙ୍କରେ ୧୦ ହଜାର ଛାତ୍ରଛାତ୍ରୀ, ଶିକ୍ଷା ବିଭାଗ ଅଧୀନସ୍ଥ ୬ ହଜାର ଏମ୍. ଇ. ସ୍କୁଲ ଓ ୨ ହଜାର ହାଇସ୍କୁଲରେ ୮୯ ହଜାର ଛାତ୍ରଛାତ୍ରୀ, ଆଦିବାସୀ ଓ ଗ୍ରାମ ମଙ୍ଗଳ ବିଭାଗ ଦ୍ଵାରା ପରିଗୁଚିତ ଆଶ୍ରମ ସ୍କୁଲରେ ୨୦ ହଜାର ଛାତ୍ରଛାତ୍ରୀ ଏବଂ ବିଭିନ୍ନ କଲେଜ ଓ ବିଶ୍ଵବିଦ୍ୟାଳୟରେ ୬ ହଜାର ଛାତ୍ରଛାତ୍ରୀ ଅଧ୍ୟୟନ କରୁଛନ୍ତି । ଆଦିବାସୀ ଓ ହରିଜନ ଛାତ୍ରଛାତ୍ରୀଙ୍କ ପାଇଁ ଖୋଲାଯାଇଥିବା ୯୮୨ଟି ଛାତ୍ରାବାସ ଓ ଛାତ୍ରୀ ନିବାସରେ ୧୮ ହଜାର ଛାତ୍ରଛାତ୍ରୀ ରହି ବିଦ୍ୟାର୍ଯ୍ୟାସ କରୁଛନ୍ତି ।



ପକ୍ଷୀ ଶାବକ

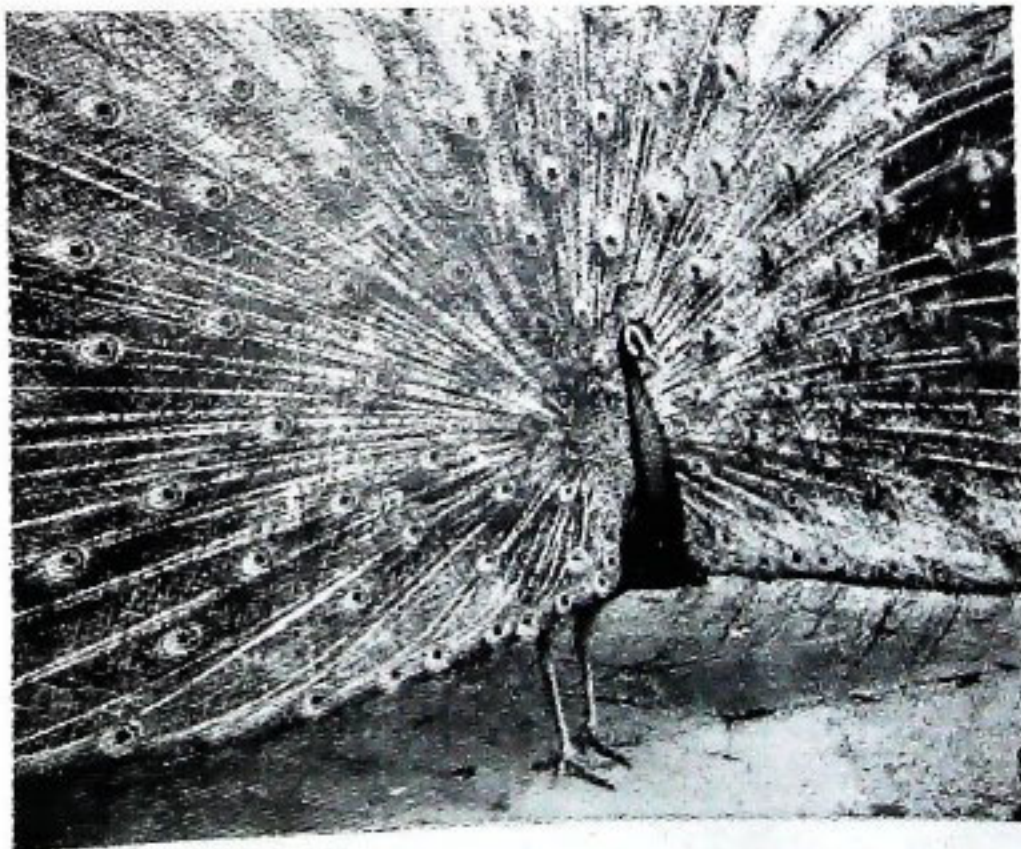

ନୃତ୍ୟରତ ମୟୂର



ଅଣ୍ଡାଭରିତ ଅଳଗର

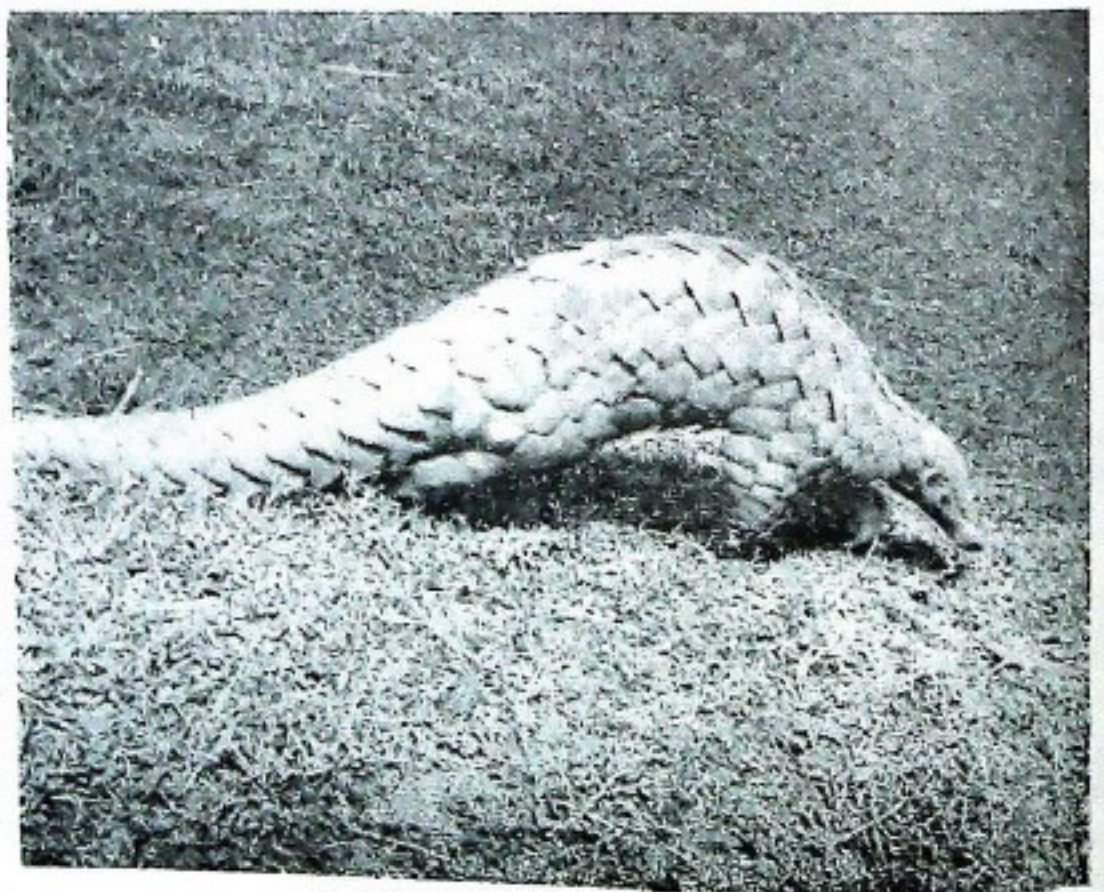

ବହୁଗାମ୍ଭୀ



ମହାବଳ ବାଘ

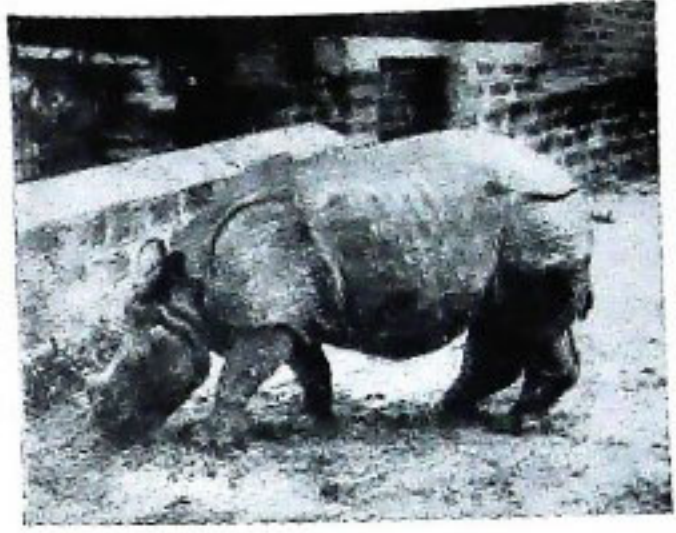

ନୟନ ଜାନନର ଗଣ୍ଡାର



ସିଂହ



ବାଘ ଗୁଆ



ହିନ୍ଦ

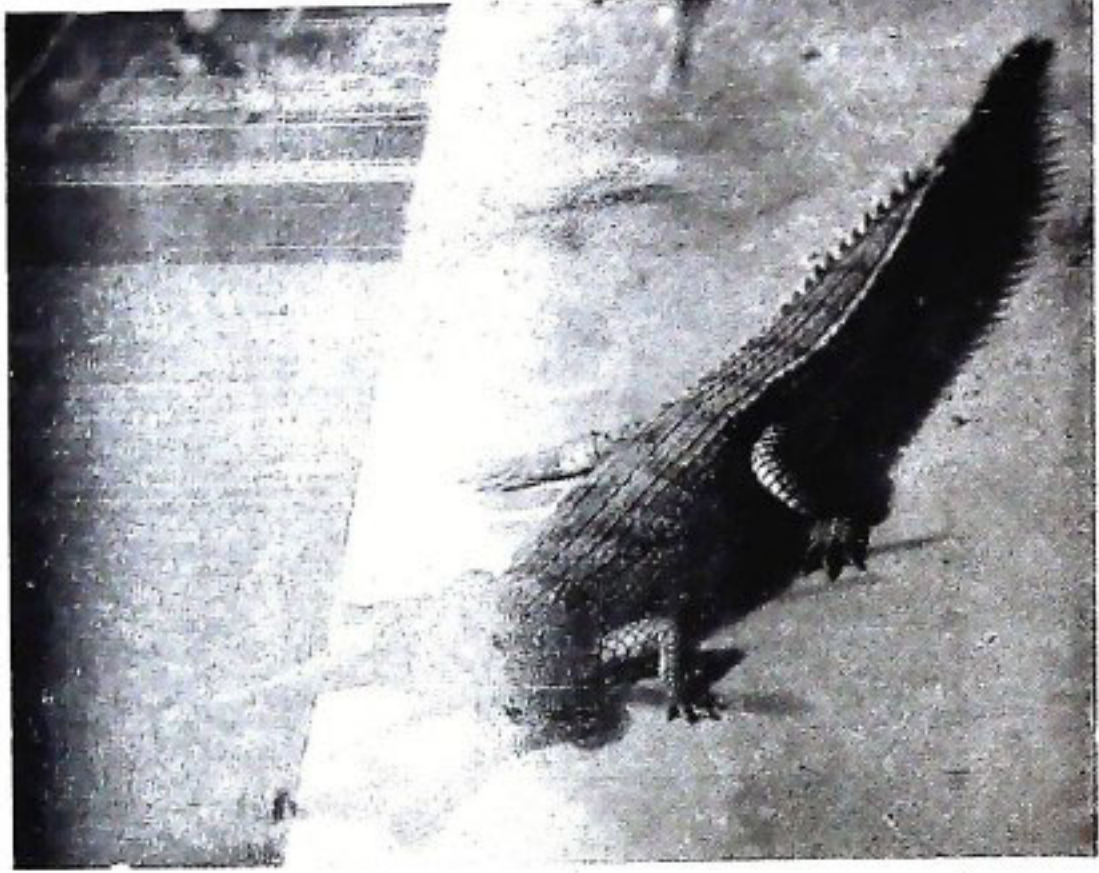

ଅର୍ଦ୍ଧିଆ ଅର୍ଡ଼ିର କୁମାର

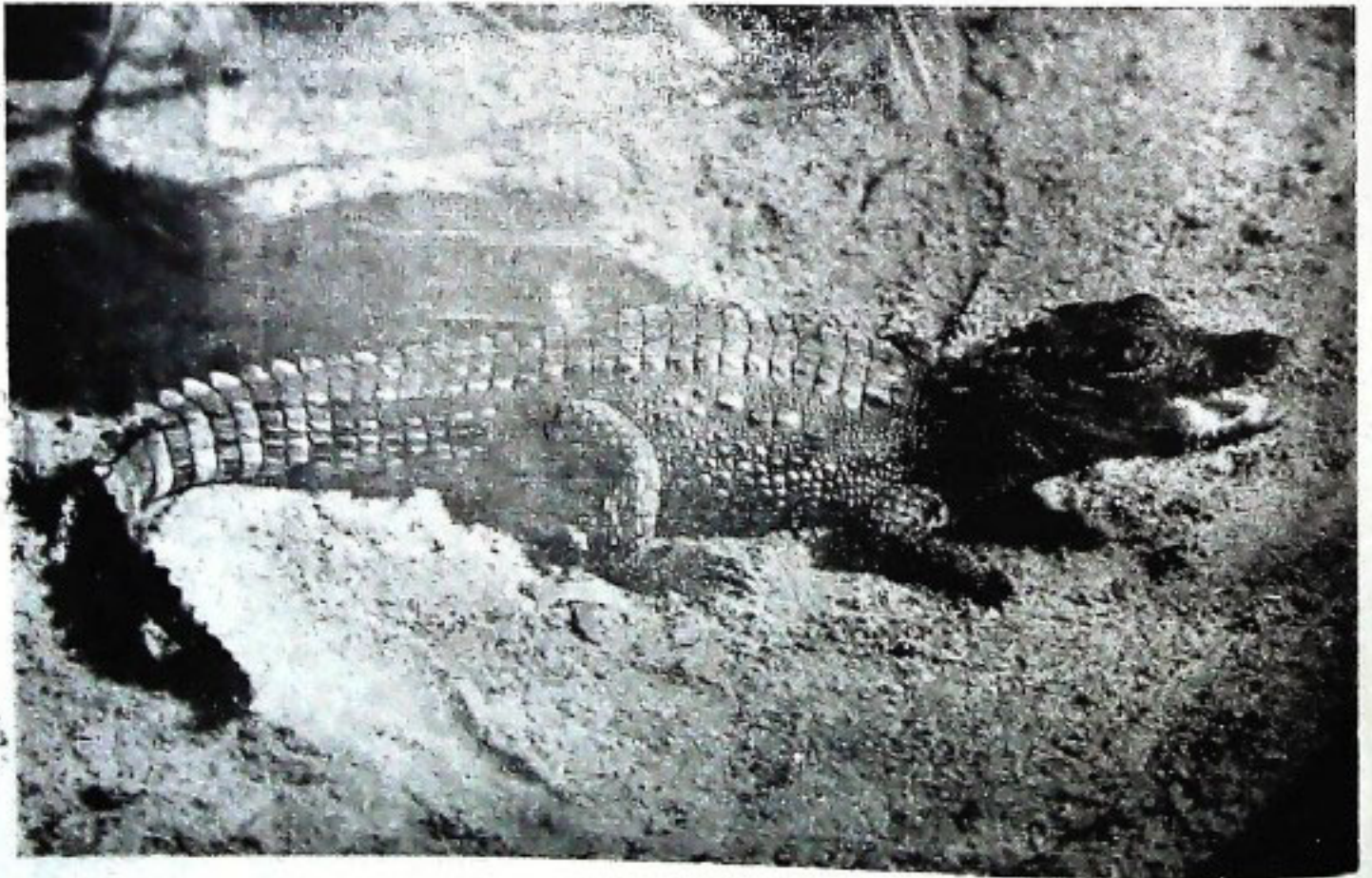

କରକା କୁମାର



୧୧୭

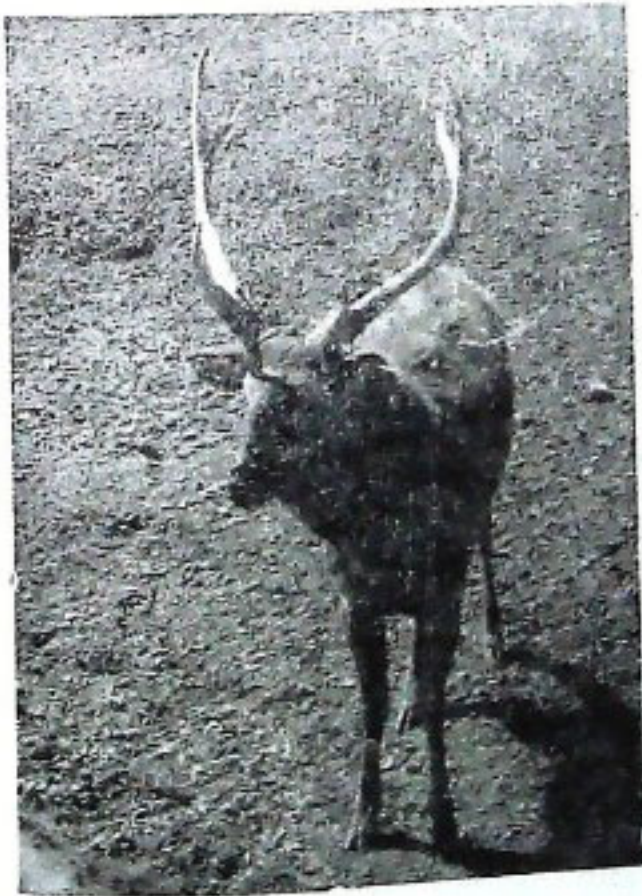

୧୧୮



୧୧୯—ମୁଗାଜୀର ଘାଣ୍ଟା



ସମର ଯୁଧ



ସହରମଠା (ଭିତର ବନିକା ପରଦାରଣ୍ୟ) ର ସମୁଦ୍ର କକ୍ଷ



ଶିଳାଗ

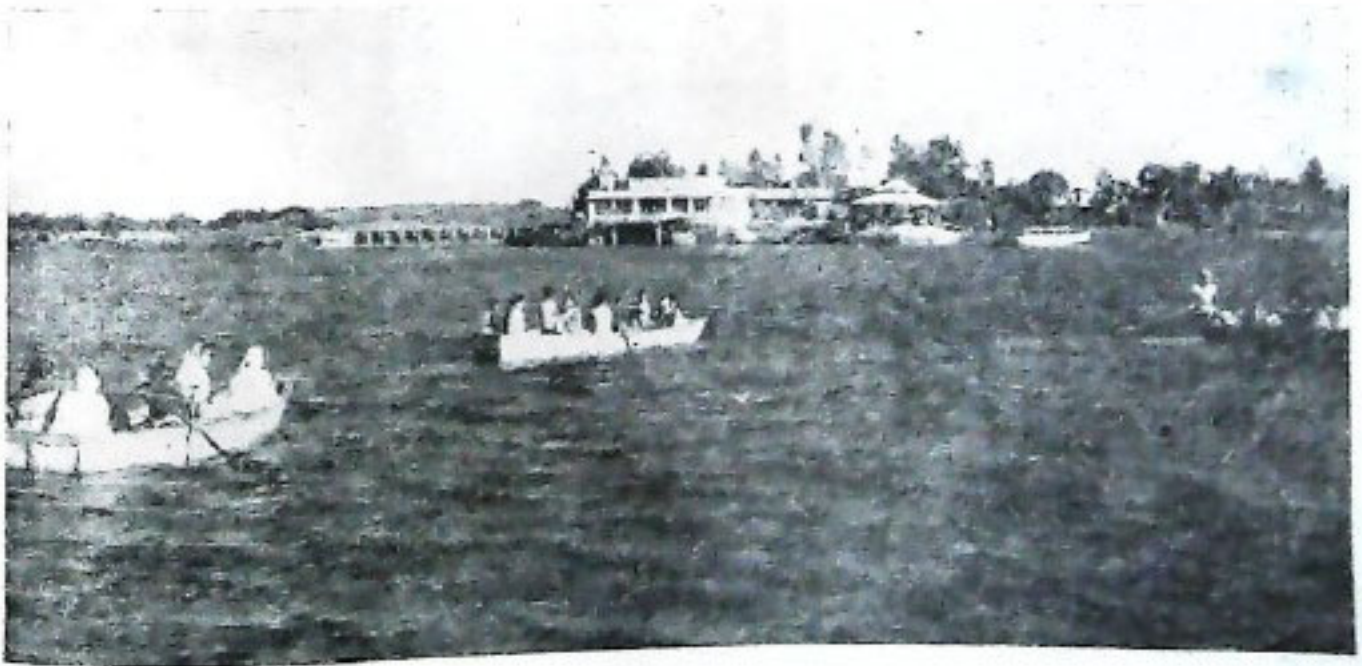

ଶୈଳା ବିହାର



ନବନ ବାନନସିତ ପୁଷ୍ପଗିଣାରେ ବୃକ୍ଷୀର ଯାଆଁର ବଡ଼ାଯାଉଛି

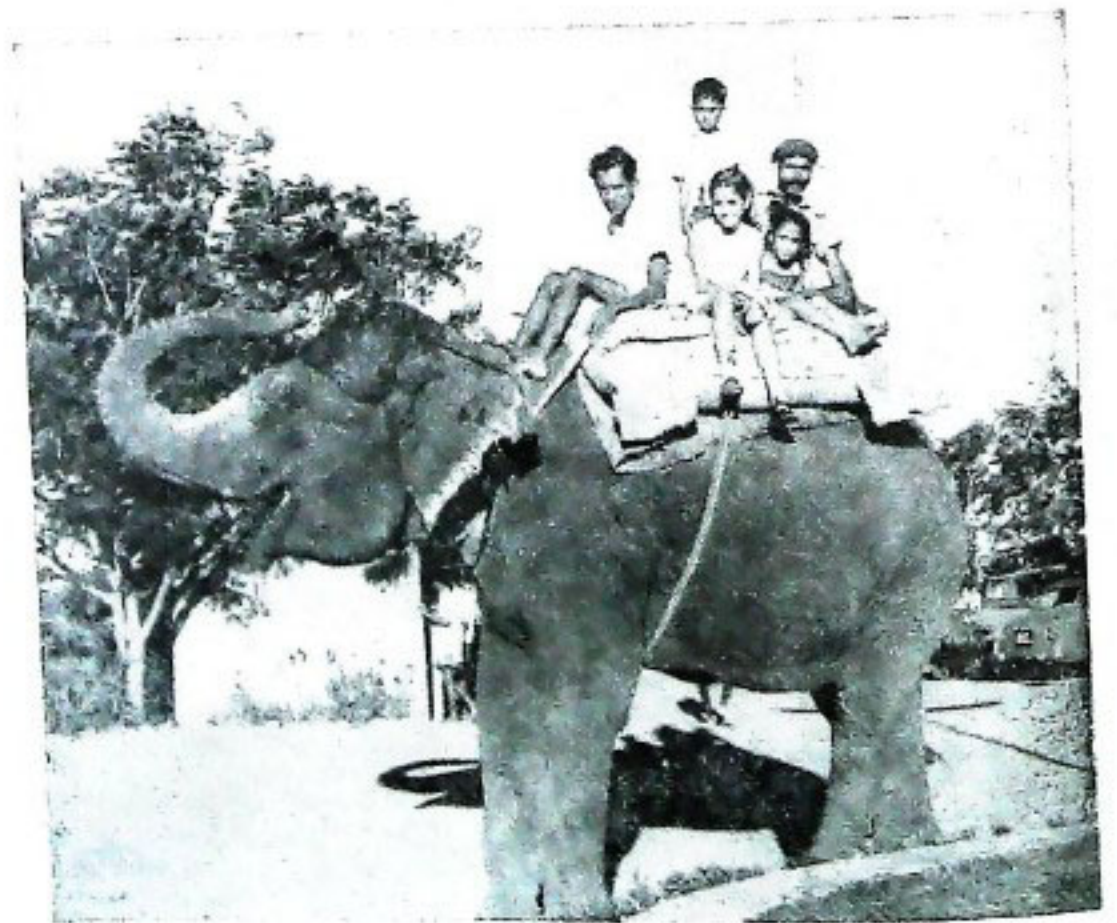

ନବନ ବାନନରେ ପିଲାଙ୍କ ଯାତ୍ରା

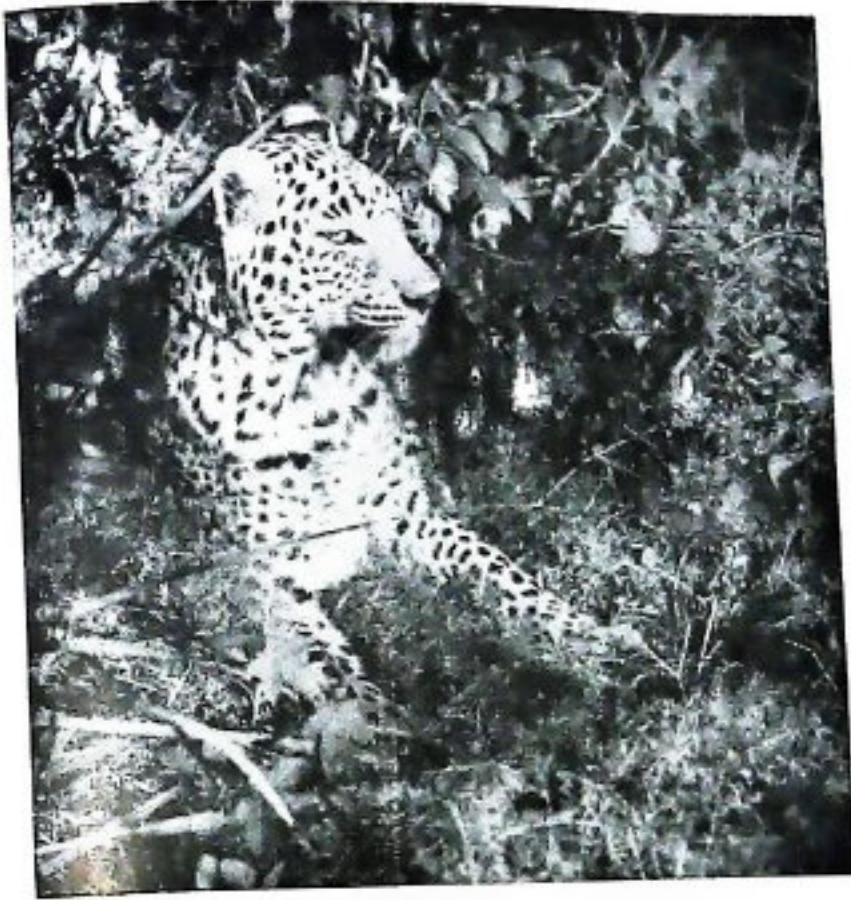

ଚିତା ବାଘ

ଶ୍ରୀ ଗୌର ମୋହନ ଦାସ

ଅନେକ ଜାତିର ଚିତା ବାଘ ଦେଖିବାକୁ ମିଳେ । ସେଗୁଡ଼ିକ ହେଲା—ଚିତା ବାଘ ବା କଲରା ପତଙ୍ଗିଆ ବାଘ, ବୁଝାର ଚିତା ବାଘ (Snow Leopard), ମେଘୁଆ ଚିତା ବାଘ (Clouded Leopard), ଶିକାରୀ ଚିତା ବାଘ (Hunting Leopard) ଏବଂ ଆମେରିକାର ଚିତା ବାଘ (Jaguar) । କିନ୍ତୁ ଆଜିର ଆଲୋଚନାର ବିଷୟ ହେଲା ଚିତା ବାଘ ବା କଲରାପତଙ୍ଗିଆ ବାଘ ଯାହାକି ଇଂରାଜୀରେ Leopard ବା Panther କୁହାଯାଏ ।

ଚିତାବାଘର ଉତ୍ପତ୍ତି ସାଧବେରିଆ ବୋଲି ବିଶ୍ୱାସ କରାଯାଉଛି । କିନ୍ତୁ ବର୍ତ୍ତମାନ ସାଧବେରିଆରେ ଚିତା ବାଘ ଦେଖାଯାଇନାହାନ୍ତି । ସାଧବେରିଆରୁ ଚିତା ବାଘ ଏସିଆ ଯୁରୋପ ଓ ଆଫ୍ରିକା ମହାଦେଶକୁ ପ୍ରସାରିତ ହୋଇଥିଲା । କେତେକଙ୍କ ମତରେ ଚିତାବାଘ ଆସୀୟ ବାଟ ଦେଇ ଭାରତ ବର୍ଷକୁ ପ୍ରଥମେ ଆସିଥିଲା । ବୋଲି ଅନୁମାନ କରାଯାଉଛି । ଏହା ବର୍ତ୍ତମାନ ଏସିଆ ଓ ଆଫ୍ରିକା ମହାଦେଶରେ ଦେଖିବାକୁ ମିଳେ । କିନ୍ତୁ ତିବ୍ୱତ, ସାହାରା, ଜାପାନ, ମାଡାଗାସ୍କାର, ଆଣ୍ଡାମାନ, ଓ ନିକୋବାର ଦ୍ୱୀପରେ ଚିତା ବାଘ ଦେଖା ଯାଆନ୍ତି ନାହିଁ । ଏହା ଭାରତର ସର୍ବତ୍ର ଓ ଓଡ଼ିଶାର ପ୍ରାୟ ସବୁ ଜିଲ୍ଲାରେ ଦେଖିବାକୁ ମିଳେ ।

କଳା ଚିତା ବାଘ ବେଳେ ବେଳେ ଆସୀୟ ପରି ଅତ୍ୟଧିକ ବର୍ଷା ହେଉଥିବା ଅଞ୍ଚଳରେ ଜଙ୍ଗଲରେ ଦେଖା

ଯାଆନ୍ତି । ଓଡ଼ିଶାର ଜୋରାପୁଟ, କନାହାଣ୍ଡି ଓ ପୁଲବାଣୀ ଜିଲ୍ଲାରେ ବେଳେ ବେଳେ କଳା ଚିତା ବାଘ ଦେଖିବାକୁ ମିଳେ । କିନ୍ତୁ ଧଳା ବାଘ ପରି ଧଳା ଚିତା ବାଘ ଦେଖିବାକୁ ମିଳେ ନାହିଁ । ଚିତା ବାଘ ସବୁ ପ୍ରକାର ଶ୍ଵାନ, ଯଥା—ଘଷ ଜଙ୍ଗଲ, ବୁଢ଼ ବୁଢ଼ିଆ ଜଙ୍ଗଲ, ପଥର କୋରଡ଼, ଗ୍ରାମ ନିକଟ ଜଙ୍ଗଲ ଇତ୍ୟାଦିରେ ରହିପାରେ ।

ଏହା ସହଜରେ ଆୟତ୍ତ କରି ପାରୁଥିବା ସମସ୍ତ ପ୍ରକାର ଜନ୍ତୁ ଖାଆନ୍ତି, ଯଥା—ଗାଈ ଗୋରୁ, ହରିଣ, ମାଙ୍କଡ଼, ଠେକୁଆ ଝିଙ୍କ, ବାରହା ଇତ୍ୟାଦି, ଏପରିକି ପକ୍ଷୀ, ସରିସୂପ ଓ କଙ୍କଡ଼ା ଖାଉଥିବାର ମଧ୍ୟ ଦେଖା ଯାଇଛି । କିନ୍ତୁ ବସନ୍ତ ନିକଟରେ ଦାସ ଜନ୍ତୁଥିବା ଚିତାବାଘ ସାଧାରଣତଃ ଗୁହପାଳିତ ପଶୁ ଯଥା—ବାହୁରୀ, ମେଣ୍ଟା, ଛେଳି, ଗଧ, କୁକୁର ଇତ୍ୟାଦି ଖାଏ । ଚିତାବାଘ ଶିକାରର ବେଳକୁ ପ୍ରଥମେ ଧରି ମାରେ । ପ୍ରଥମେ ଜନ୍ତୁକୁ ମାରେ ଓ ତା' ପରେ ଶାଗୁଣୀ ମାନକ ଠାରୁ ଉକ୍ଷା କରିବା ପାଇଁ ଘଷ ଗଛ ପତ୍ରରେ ଲୁଚାଇ ରଖେ । ବେଳେ ବେଳେ ଗଧିଆ ମାନକ ଠାରୁ ଦୂରେଇବା ପାଇଁ ମାରିଥିବା ଜନ୍ତୁକୁ ଗଛ ଉପରକୁ ନେଇଯାଏ । ସାଧାରଣତଃ ରାତିରେ ଏମାନେ ଖାଦ୍ୟ ଖାଆନ୍ତି । ଚିତା ବାଘ ତା'ର ଶିକାରକୁ ଚୁନି ଉପରୁ ଦେଇ ମାରେ ବା ଗଛ ଡାଳ ଉପର ଦେଇ ଜନ୍ତୁ ଉପରକୁ ଚିଆଁ ମାରି ମାରେ । ଗୋଟିଏ ବଡ଼ ହରିଣକୁ ପାଟିରେ ଧରି ଚିତା ବାଘ

ରକ୍ତ ଉପରକୁ ଚଢ଼ୁଥିବାର ଦୃଷ୍ଟାନ୍ତ ମଧ୍ୟ ଦେଖା ଯାଇଛି । ଏଥିରୁ ଚିତା ବାଘର ଶକ୍ତି ବିଷୟରେ ସମ୍ୟକ୍ ଧାରଣା ମିଳେ । ମହାବଳ ବାଘ ଖାଇ ସାରିବା ପରେ ପାଣି ପିଏ । କିନ୍ତୁ ଚିତା ବାଘ ଖାଇ ସାରିବା ପରେ ପାଣି ପିଇବା ଦରକାର କରେ ନାହିଁ ।

ଜଙ୍ଗଲର ସବୁ ବନ୍ୟ ପ୍ରାଣୀ ପରି ଚିତା ବାଘ ମଧ୍ୟ ସବୁବେଳେ ମଣିଷମାନଙ୍କଠାରୁ ଦୂରରେ ରହିବାକୁ ଚେଷ୍ଟା କରେ । କିନ୍ତୁ ଖାଇବା ସମୟରେ ମଣିଷ ସାମନା ସାମନି ହୋଇଗଲେ ବା ଛୁଆ ହୋଇଥିବା ଚିତା ବାଘ ମା' ନିକଟରେ ମଣିଷକୁ ଦେଖିଲେ ବା ଚିତା ବାଘକୁ ଘରତେଲବା ପାଇଁ ଚେଷ୍ଟା କଲେ, ସେ ଆମ୍ଭ ରକ୍ଷା ପାଇଁ ମଣିଷ ଉପରେ ଆକ୍ରମଣ କରେ । ବେଳେ ବେଳେ ଚିତା-ବାଘ ମଣିଷ ଶିଆ ହୋଇଥିବାର ଜଣା ଯାଇଛି । ଏହାର ପ୍ରଧାନ କାରଣଗୁଡ଼ିକ ହେଲା—ସେ ରହୁଥିବା ଜଙ୍ଗଲରେ ତା'ର ପ୍ରାକୃତିକ ଖାଦ୍ୟର ଅଭାବ, ଆଘାତ ପାଇଁ ଜୀବ ଜନ୍ତୁକୁ ମାରିବା ପାଇଁ ଅକ୍ଷମତା ବା ବୃଦ୍ଧାବସ୍ଥାରେ ଦାନ୍ତ ଓ ନଖ କାମ ନକରିବା । ଏପରି ଅବସ୍ଥାରେ ସେ ମଣିଷକୁ ସୁବିଧାରେ ଆକ୍ରମଣ କରେ ଓ ଖାଏ । ନିକଟରେ ଭରତ ପ୍ରଦେଶର ଏକ ଅଞ୍ଚଳରେ ଗୋଟିଏ ମଣିଷ ଶିଆ ଚିତା ବାଘକୁ ଜଡ଼ା ସାହାଯ୍ୟରେ ଧରି ଦେଖାଗଲା ଯେ, ତାର ପ୍ରାୟ ସବୁ ନଖ ଓ ପାଟିରୁ ତିନୋଟି ବଡ଼ ଦାନ୍ତ (Canine) ନଷ୍ଟ ହୋଇ ଯାଇଛି । ଏସବୁ କାରଣରୁ ସେ କୌଣସି ଜୀବକୁ ଶିକାର କରିନପାରି ସହଜରେ ମାରି ପାରୁଥିବା ମଣିଷ ପ୍ରତି ଆକୃଷ୍ଟ ହୁଏ ବୋଲି ଅନୁମାନ କରାଯାଇଛି । କିନ୍ତୁ ସେ ସାଧାରଣତଃ ମଣିଷଠାରୁ ଦୂରେଇ ରହେ ।

ଜଙ୍ଗଲରେ ଚିତା ବାଘର ପ୍ରଧାନ ଶତ୍ରୁ ହେଲା ମହାବଳ ବାଘ । କିନ୍ତୁ ଜଙ୍ଗଲରେ ଚିତା ବାଘର ବଳିଆ କୁକୁର ଓ ଗଧିଆ ସହିତ ମଧ୍ୟ ସଂଘର୍ଷ ହୁଏ । ଏମାନଙ୍କର ସବୁଠାରୁ ବଡ଼ ଶତ୍ରୁ ହେଲା ମଣିଷ । ଯିଏକି ଅବିଶ୍ୱାସୀ ଭାବେ ଏମାନଙ୍କୁ ମାରି ନଷ୍ଟ କରି ଦେଉଛି । ଏହାର ଶୁଭକ୍ଷମତା ଓ ଦୃଷ୍ଟି ଶକ୍ତି ଅତି ଭରମ, କିନ୍ତୁ ପ୍ରାଣ ଶକ୍ତି ସେତେ ଭଲ ନୁହେଁ । ଏମାନେ କରୁଥିବା ଶବ୍ଦ କାଠ କରତିର ବେଳେ ହେଉଥିବା ଶବ୍ଦ ସାଙ୍ଗେ ସମାନ । ଏମାନେ ଅତି ସହଜରେ ଗଛ ଉପରେ ଚଢ଼ି ପାରନ୍ତି । କିନ୍ତୁ ପାଣିକୁ ଯିବାକୁ ବାଘ ପରି ଭଲ ପାଆନ୍ତି ନାହିଁ । ଅବଶ୍ୟ ଦରକାର ପଡ଼ିଲେ ପାଣିରେ ପଶି ପହଞ୍ଚି ଯାଇ ପାରନ୍ତି । ଆବଶ୍ୟ ଅବସ୍ଥାରେ ବାଘ ଓ ସିଂହ ପରି ଏମାନେ ସାଧାରଣତଃ କଥା ମାନନ୍ତି ନାହିଁ । ତେଣୁ ଚିତା ବାଘକୁ ସର୍ବସମ୍ମତ ଶେଷ ଦେଖାଇ ଥିବାର ପ୍ରାୟ ଦେଖା ଯାଏ ନାହିଁ । ଅଣ୍ଡିରା ଚିତା ବାଘ ପ୍ରାୟ ସାତ ଫୁଟ ଲମ୍ବ ଓ ପରଶ କେଜି ଓଜନ ହୁଏ । ସେହିପରି ମାଲ ଚିତା ବାଘ ପ୍ରାୟ ୫'ଫୁଟ ଲମ୍ବ ଓ ରୁଗିଶ କେଜି ଓଜନ ହୁଏ । କିନ୍ତୁ ୮ ଫୁଟ ଲମ୍ବ ଓ ୬୮ କେଜି ଓଜନର ଅଣ୍ଡିରା ଚିତା ବାଘ ମଧ୍ୟ ଦେଖା ଯାଇଛି । କନ୍ୟ ସମୟରେ ଚିତାର ଛୁଆ ପ୍ରାୟ ବେଢ଼ ଫୁଟ ଲମ୍ବ ଓ ଓଜନରେ

୫୦୦ ଗ୍ରାମ୍ ହୁଏ । ଭାରତର ବିଭିନ୍ନ ଅଞ୍ଚଳରେ ଦେଖା ଯାଇଥିବା ଚିତା ବାଘ ଆକାର, ପ୍ରକାର ଓ ବର୍ଣ୍ଣରେ ଅନେକ ପାର୍ଥକ୍ୟ ଦେଖାଯାଏ ।

ଚିତାବାଘ ପ୍ରାୟ ତିନିବର୍ଷ ବୟସଠାରୁ ଛୁଆ ଜନ୍ମ କରିବା ପାଇଁ ସକ୍ଷମ ହୁଅନ୍ତି । ଏମାନେ ଥରକେ ଗୋଟିକରୁ ଗୁଡ଼ି ଛୁଆ ଜନ୍ମ କରନ୍ତି କିନ୍ତୁ କେବଳ ଗୋଟିଏ ଛୁଆ ବଡ଼ ହୋଇ ପାରେ ଓ ଅନ୍ୟ ଗୁଡ଼ିକ ମରି ଯାଆନ୍ତି । ଏମାନେ ୯୦ ରୁ ୧୦୦ ଦିନ ଗର୍ଭ ଧାରଣ କଲପରେ ଛୁଆ ପ୍ରସବ କରନ୍ତି । ଛୁଆ ଜନ୍ମ ହେଲାପରେ ମାଲ ଚିତାବାଘ ଅଣ୍ଡିରା ଚିତାବାଘ ଠାରୁ ଦୂରେଇ ଯାଇ ଛୁଆ ପାଳନରେ ଲାଗେ । କନ୍ୟ ହେଲାବେଳେ ଛୁଆର ଆଖି ବନ୍ଦ ଥାଏ । ୮ରୁ ୧୪ ଦିନ ଭିତରେ ସେମାନଙ୍କର ଆଖି ଫିଟେ । ମା' ଛୁଆଗୁଡ଼ିକୁ ସବୁବେଳେ ଗୋଟିଏ ସ୍ଥାନରେ ନ ରଖି ମଝିରେ ମଝିରେ ସ୍ଥାନାନ୍ତର କରେ । ବିରାଡ଼ି ପରି ମା' ଛୁଆର ବେକକୁ କାମୁଡ଼ି ଧରି ନିଆ ଅଣା କରେ । ପ୍ରଥମେ ମା' ଖାଇଥିବା ମାଂସକୁ ଛୁଆ ସାମନାରେ ବାଡ଼ି କରି ଛୁଆକୁ ମାଂସ ଖାଇବା ଶିଖାଏ । ଅନ୍ତତଃ ଏକ ବର୍ଷ ପର୍ଯ୍ୟନ୍ତ ମା ସହିତ ଛୁଆ ରହେ । ଚିଡ଼ିଆଖାନାରେ ଦେଖାଯାଇଛି ଯେ ଏମାନେ ହାରାହାରି ପ୍ରତି ୧୫ ମାସରେ ଥରେ ଛୁଆ ଜନ୍ମ କରନ୍ତି କିନ୍ତୁ ଛୁଆ ଯଦି ମରିଯାଏ ବା ଛୁଆକୁ ଯଦି ମା' ଠାରୁ ଦୂରେଇ ନିଆଯାଏ ତେବେ ତା' ଠାରୁ କମ ସମୟ ବ୍ୟବଧାନରେ ମଧ୍ୟ ଚିତା ବାଘ ସନ୍ତାନ ପ୍ରସବ କରିବା ଦୃଷ୍ଟାନ୍ତ ରହିଅଛି । ଏମାନେ ପ୍ରାୟ ପହରରୁ କୋଡ଼ିଏ ବର୍ଷ ବଞ୍ଚନ୍ତି ।

ଭାରତ ସ୍ୱାଧୀନ ହେବା ପୂର୍ବରୁ ଥରେ ହିସାବ କରାଯାଇ ଥିଲା ଯେ ଶିକାରୀମାନେ ଗୋଟିଏ ବର୍ଷରେ ୪,୦୮୮ଟି ଚିତାବାଘ ମାରିଲେ । ୧୯୨୦ ମସିହାରେ ହିସାବ କରାଯାଇଥିଲା ଯେ ଭାରତରେ ଏକ ଲକ୍ଷ ଚିତାବାଘ ଥିଲେ । କିନ୍ତୁ ୧୯୬୪ ମସିହାରେ ହିସାବ କରାଯାଇଥିଲା ଯେ ସେମାନଙ୍କର ସଂଖ୍ୟା କମି ୭,୦୦୦ ରୁ ଆସିଯାଇଥିଲା । ଏବେ ହୁଏତ ଏହି ସଂଖ୍ୟା ଆହୁରି କମ ହୋଇ ପାରିଥାଏ । ଶିକାରୀମାନେ ଏମାନଙ୍କର ତମଡ଼ା ବିଦେଶରେ ବିକ୍ରି କରିବା ପାଇଁ ବିଭିନ୍ନ ଉପାୟରେ ମାରି ଦେଉଛନ୍ତି । ଗୋଟିଏ ଚିତା ବାଘ ତମଡ଼ାର ଦାମ୍ ବିଦେଶରେ ପ୍ରାୟ ୧୫୦୦ ଡଲର । ତେଣୁ ଏମାନଙ୍କୁ ଧ୍ୱଂସ ମୁଖରୁ ରକ୍ଷା କରିବା ପାଇଁ ସାରା ଭାରତରେ ବିଭିନ୍ନ ପଦକ୍ଷେପ ନିଆ ଯାଇଛି । ଭାରତର ବନ୍ୟ ପ୍ରାଣୀ ସଂରକ୍ଷଣ ଆଇନ (୧୯୭୨) ଅନୁଯାୟୀ ଚିତାବାଘକୁ ୧୯ ତମସିଲ ଭୃତ କରାଯାଇଛି । ଚିତାବାଘ ବା ତା'ର ଦେହାବଶେଷକୁ ବିଦେଶକୁ ରପ୍ତାନୀ ବନ୍ଦ କରାଯାଇଛି । ଅନ୍ୟ ଜୀବଜନ୍ତୁଙ୍କ ସହିତ ଚିତାବାଘକୁ ସଂରକ୍ଷଣ କରିବା ପାଇଁ ଭାରତର ବିଭିନ୍ନ ଅଞ୍ଚଳରେ ଅଭୟାରଣ୍ୟ ଓ ଜାତୀୟ ଉଦ୍ୟାନମାନ ସୃଷ୍ଟି କରାଯାଇଛି ଓ ଆହୁରି କେତେକ ସୃଷ୍ଟି କରିବା ପାଇଁ ପ୍ରସ୍ତାବ ରହିଛି । ଚିଡ଼ିଆଖାନାମାନଙ୍କରେ ଏମାନଙ୍କର ସଂଖ୍ୟା ବୃଦ୍ଧି କରିବା ପାଇଁ ଚେଷ୍ଟା କରାଯାଇଛି । ପୁଷ୍ପର କଥା ଆମ ରାଜ୍ୟର ଚିଡ଼ିଆଖାନା ନନ୍ଦନକାନନରେ ଚିତା-ବାଘର ବଂଶ ବୃଦ୍ଧି କରାଯାଇ ଭାରତର କେତେକ

ଚିତ୍ରାଙ୍କନା ଯଥା—ବିଶାଖାପାଟଣା, ଅହମଦାବାଦ, କାନପୁର ରତ୍ୟାଦି ଚିତ୍ରାଙ୍କନାକୁ ଯୋଗାଇ ଦିଆଯାଇଛି । ଚିତାବାଘର ଗଣନା ପାଇଁ ମଧ୍ୟ ପ୍ରସ୍ତାବ ଦିଆଯାଇଅଛି । ଯଦି କୌଣସି ଚିତାବାଘ ମଣିଷଖିଆ ପାଇବି ଲୋକଙ୍କର ଧନ ନାବନ ପ୍ରତି ବିପଦ ସୃଷ୍ଟିକରେ ତେବେ ସେହି ଚିତାବାଘକୁ ଆଇନ୍ ଅନୁଯାୟୀ ମାରିଦେବାର ମଧ୍ୟ ବ୍ୟବସ୍ଥା

ଅଛି । ଏସବୁ ବ୍ୟବସ୍ଥା ସତ୍ତ୍ୱେ—ସର୍ବସାଧାରଣଙ୍କ ସହଯୋଗ ବିନା ଅନ୍ୟ କେତେକ ମୂଲ୍ୟବାନ ପ୍ରାଣୀଙ୍କ ପରି ଚିତାବାଘକୁ ମଧ୍ୟ ଆମେ ହରାଇ ପାରୁ । ତେଣୁ ସରକାରଙ୍କ ସହିତ ସର୍ବସାଧାରଣ ଚିତାବାଘ ତଥା ଅନ୍ୟାନ୍ୟ ବନ୍ୟପ୍ରାଣୀ ସଂରକ୍ଷଣ ପାଇଁ ହେଉଥିବା ଯୋଜନା ଗୁଡ଼ିକରେ ସହଯୋଗ କରିବା ଏକାନ୍ତ ଆବଶ୍ୟକ ।



ଇଉକାଲି ପଟାସ ଗଛ ପ୍ରତି ସାବଧାନ ରହନ୍ତୁ

ଇଉକାଲି ପଟାସ ଏକ ଉପକାରୀ ବୃକ୍ଷ ବୋଲି ଯୁଗ ଯୁଗ ଧରି ଆମର ଯେଉଁ ଧାରଣା ରହି ଆସିଥିଲା ତାହା ସମୟାନୁକ୍ରମେ ପରିବର୍ତ୍ତିତ ହୋଇଛି । ତେବେ ଏକଥା ସତ୍ୟ ଯେ ଜାଲେଣି କାଠ ଯୋଗାଣ ତଥା ଔଷଧାଦି ପ୍ରସ୍ତୁତି କ୍ଷେତ୍ରରେ ଏହାର ଉପଯୋଗିତାକୁ ଅସ୍ୱୀକାର କରାଯାଇ ପାରିବ ନାହିଁ । ମାତ୍ର ଏହାର ଉପକାରିତା ତୁଳନାରେ ଅପକାରିତା ଯଥେଷ୍ଟ ଦେଖା ହୋଇଥିବା ଦୃଷ୍ଟିରୁ ତାହା ମାନବ ସମାଜ ନିମନ୍ତେ କ୍ଷତିକାରକ ବୋଲି ବୈଜ୍ଞାନିକମାନେ ମତ ପୋଷଣ କରନ୍ତି ।

ସଂପୂର୍ଣ୍ଣ ଉଦ୍ଦେଶ୍ୟ ଗୁଡ଼ିକର ପକା ପକସ୍ତୁ କଣା ପଡ଼ିଛି ଯେ ଉକ୍ତ ବୃକ୍ଷର ଜଳ ଗ୍ରହଣ ଶକ୍ତି ତେ ପ୍ରବଳ ଯେ ପ୍ରତ୍ୟେକ ବୃକ୍ଷ ନିଜ ନିଜର ଆବଶ୍ୟକତା ମୁତାବକ ପ୍ରତ୍ୟହ ୮୦ ଗ୍ୟାଲେନ୍ ଜଳ ଦରକାର କରିଥାନ୍ତି । ଉର୍ଦ୍ଧ୍ୱାଧିକ ଓ ଅଷ୍ଟେକ୍ରିୟା ପ୍ରଭୃତି ଦେଶମାନଙ୍କରେ ଜଳୁଆ ଜମିଗୁଡ଼ିକରୁ ଜଳ ଶୁଖାଇବା ନିମନ୍ତେ ସଂପୂର୍ଣ୍ଣ ଜମିର ସମ୍ପୂର୍ଣ୍ଣରେ ଇଉକାଲି ପଟାସ ବୃକ୍ଷ-ଗୋପଣ କରାଯାଇଥାଏ । ମୃତ୍ତିକାର ଉର୍ଦ୍ଧ୍ୱତା ଉପରେ ମଧ୍ୟ ଏହାର ବିଶେଷ କୃପ୍ରତାବ ରହିଛି । ଇଉକାଲି ପଟାସ ବୃକ୍ଷ ଲଗାଇ ଥିବା ମୃତ୍ତିକାରେ ଜଳର ସ୍ତର ହ୍ରାସ ନିମ୍ନମୁଣ୍ଡ ହୋଇଯାଏ ଓ ଏହା ଫଳରେ ଅନ୍ୟାନ୍ୟ ବୃକ୍ଷଗୁଡ଼ିକ ସେଠାରେ ବିଶେଷ ଉଧାଲ ପାରେନାହିଁ । ଏତଦ୍ୱ୍ୟତୀତ ଇଉକାଲି ପଟାସ ବୃକ୍ଷଧିବା ଜଙ୍ଗଲଗୁଡ଼ିକରେ ଅନ୍ୟସବୁ ଗଛ ଉଲରୂପେ ବଢ଼ିପାରନ୍ତି ନାହିଁ ଓ ଏହା ଫଳରେ ପକ୍ଷୀମାନେ ଯଥେଷ୍ଟ ଅସୁବିଧାରେ ସବୁ ଖାନ ହୁଅନ୍ତି । ସେମାନେ ଇଉକାଲି ପଟାସ ବକ୍ଷର ହାଲୁକା ଢାଳ ଓ ପତ୍ରରେ ବସା ବାନ୍ଧି ପାରନ୍ତି ନାହିଁ । ଏହା ଫଳରେ ପକ୍ଷୀ ଜଗତ ନିମନ୍ତେ ଏହା ବିପଦପୂର୍ଣ୍ଣ ପ୍ରତୀତ ହୁଏ । ଏହାଛଡ଼ା ଇଉକାଲି ପଟାସ ବୃକ୍ଷ ବାୟୁମଣ୍ଡଳର ଆର୍ଦ୍ରତାକୁ ସଂପୂର୍ଣ୍ଣ ରୂପେ ଶୁଷ୍କ କରିବା ସଙ୍ଗେ ସଙ୍ଗେ କେତେକ ପରିସ୍ଥିତିଗତ ପରିବର୍ତ୍ତନ ମଧ୍ୟ ସଂଗଠିତ କରେ । ଏହା ଆଜି ସମଗ୍ର ମାନବଜାତି ସମ୍ମୁଖରେ ଏକ ଆସନ ସଂକଟ ରୂପେ ଦେଖା ଦେଉଛି । ଜନସାଧାରଣ ଏଇ ବୃକ୍ଷର ଅପକାରିତା ଉପଲବ୍ଧି କରି ସମ୍ପର୍କିତା ସହକାରେ ଆବଶ୍ୟକ ପଦକ୍ଷେପ ଗ୍ରହଣ କରିବା ଉଚିତ ।

With Best Compliments From:

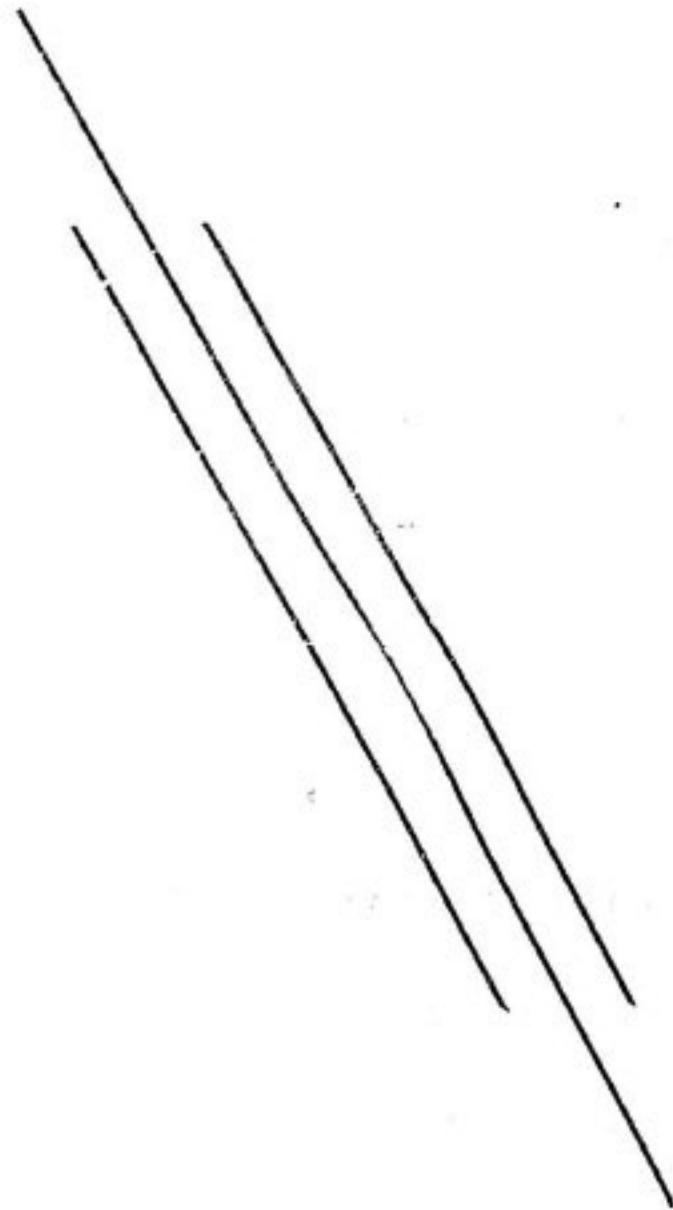

HINDUSTAN AERONAUTICS LIMITED

(KORAPUT DIVISION)

POST: SUNABEDA-763002

DIST: KORAPUT (ORISSA)

ସ୍ତ୍ରୀମାନଙ୍କ ସମ୍ପର୍କରେ ଯଥାସମ୍ଭବ ସୁରକ୍ଷା ପ୍ରଦାନ କରିବା ପାଇଁ ସରକାରଙ୍କୁ ସମାଜର ସମସ୍ତ ସଦସ୍ୟଙ୍କର ସହଯୋଗ ଚାହୁଁବାକୁ ଅନୁରୋଧ କରାଯାଉଅଛି ।

ସୁପରିକଳ୍ପିତ ନିକଟରେ ପ୍ରତିଭାତ ହୋଇ ଉଠିବ ଓ ଶୁଭରତ ନିର୍ଦ୍ଦେଶନା ପ୍ରଦାନ କରାଯାଇ ନିଜ ନିଜ କର୍ତ୍ତବ୍ୟ ସମ୍ପୂର୍ଣ୍ଣରୂପେ ସମାପନ କରି ଉପରେ ଦେଖିବେକେ ମଣିଷ ମନକୁ ଅନ୍ତଃକାନ୍ଦ ଦୂରହୋଇ ଏକ ଉତ୍ତର ଚେତନାର ପଥ ଗ୍ରହଣ ହେବ । ଗୁରୁ ନାନକ ନିଜକୁ ଯିଏ କିମ୍ପା ମୁଗ୍ଧମାନ ସମ୍ପ୍ରଦାୟର ନୁହେଁ ବୋଲି କହୁଥିଲେ । ସେ ଏବେଶ୍ୱର-ବାବରେ ବିଶ୍ୱାସ କରୁଥିଲେ ଓ ଅନ୍ୟ ସମସ୍ତେ ଏପିପ୍ରତି ଆକୃଷ୍ଟ ହେବାପାଇଁ ପ୍ରବର୍ତ୍ତାଉଥିଲେ ।

ପଞ୍ଚଦଶ ଶତାବ୍ଦୀ ଭାରତ ତଟ ପାଇଁ ସକଳର କାଳ ଥିଲା । ଭାରତ ଉପରେ ବାହ୍ୟ ଶକ୍ତର ସ୍ୱତନ୍ତ୍ର ଆକ୍ରମଣ ସମ୍ପର୍କ ରହିଥିଲା । ଏହି ନୁଶ୍ୱାସ ଆକ୍ରମଣର ଶିକାର ହୋଇ ଅସଂଖ୍ୟ ଲୋକ ମରୁଥିଲେ । ଏଭଳି ଏକ ସହିଷ୍ଣୁତାରେ ଭାରତର ଲୋକମାନେ ସେମାନଙ୍କର ଅଧ୍ୟାତ୍ମିକ ଐତିହ୍ୟ ଏବଂ ଏକତାବଦ ଗାଦି ନିଜକୁ ରକ୍ଷା କରିବା ସମ୍ପର୍କରେ ସମାଜର ଚିନ୍ତାଧାରା ଆବଶ୍ୟକତା ସହ ସମନ୍ୱୟ ରକ୍ଷା କରି ମାନବ ଜାତିକୁ ଉଚିତ ମାର୍ଗରେ ପରିଗୁଡ଼ିତ ହେବା ସମ୍ପର୍କରେ ଚିନ୍ତା କରୁଥିଲେ ।

ଗୁରୁନାନକ ହେଉଛନ୍ତି ଏଭଳି ଅବତାର ପୁରୁଷମାନଙ୍କ ମଧ୍ୟରୁ ଅନ୍ୟତମ । ସେ ଚରଣାକାଶ ସମାଜର କୃପାସାଗର ରୂପ ପନ ତମସା ଲୋକ କରି ସତ୍ୟାଲୋକର ମାର୍ଗ

ଗୁରୁ ନାନକ ଯାହା କହୁଥିଲେ ତାକୁ ବାସ୍ତବ କ୍ଷେତ୍ରରେ କାର୍ଯ୍ୟକାରୀ କରୁଥିଲେ । ସେ ଏକାଧାରରେ ନିଜକୁ ଚର୍ଚ୍ଚା ମନିଷ, କୃଷକ, ବ୍ୟବସାୟୀ, ସରକାରୀ କର୍ମଚାରୀ, ଧର୍ମପାଳକ, ଦେଶପ୍ରେମୀ ଓ ଲବ୍ଧିରୂପେ ପ୍ରତିଷ୍ଠିତ କରି ପାରିଥିଲେ । ତୁଣି ଖେତରେ କାର୍ଯ୍ୟରତ ସହଯୋଗୀ କୃଷକ ଯେପରି ଗୁରୁ ନାନକଙ୍କୁ ଅତିମାନକ ରୂପେ ଚିନ୍ତା ନକରେ ସେଥି ନିମନ୍ତେ ସେ ତୁଣି କ୍ଷେତରେ ସେମାନଙ୍କ ସହ ଅକ୍ୱାଳ ପରିଶ୍ରମ କରୁଥିଲେ । ସାଧାରଣ ମନୁଷ୍ୟ ପରି ତାଙ୍କର ମଧ୍ୟ ସମସ୍ୟାମାନ ରହିଛି ବୋଲି ପ୍ରତିପାଦିତ କରିବା ନିମନ୍ତେ ସେ ଏଭଳି ପାତରଣ କରୁଥିଲେ । ପାର୍ଥିକ୍ୟ ମଧ୍ୟରେ ଏତିକି ପରିତ୍ୟକ୍ତ ହେଉଥିଲା ଯେ ସେ ଉଚ୍ଚ ସମସ୍ୟାଗୁଡ଼ିକୁ ଯେଉଁ ଅସାଧାରଣ ଅଧ୍ୟବ-ସାୟ ଓ ଦୂରଦୃଷ୍ଟି ସହକାରେ ସମାଧାନ କରୁଥିଲେ ତାହା ସାଧାରଣ ମନୁଷ୍ୟ ପକ୍ଷେ ସହଜବାଧ୍ୟ ହେଉନଥିଲା । ସାମ୍ବାଦିକ କ୍ଷେତ୍ରରେ ନିଜକୁ ଏକ ସଚୋଟ ତଥା ବିଶୁଦ୍ଧ କର୍ମଚାରୀ ରୂପେ ପ୍ରମାଣିତ କରିବା ଉଦ୍ଦେଶ୍ୟରେ ସେ କିଛି କାଳପାଇଁ ସରକାରୀ କାର୍ଯ୍ୟ କରିଥିଲେ । ହିନ୍ଦୁ ଓ ମୁସଲମାନଙ୍କ ମଧ୍ୟରେ କୌଣସି ରେଦ୍ଦାଦ ନରଖି ସେ ଯେପରି ଉତ୍ତମକୁ ଆଦର କରୁଥିଲେ ସେହିପରି ଶାସନ କ୍ଷେତ୍ରରେ କୌଣସି ପାତର ଅଭର ଗାଦି ନରଖି ସରକାରୀ କାର୍ଯ୍ୟ ସମାପନ କରୁଥିଲେ ।



ଓଡ଼ିଶାରେ ଗୁରୁ ନାନକ

ଶ୍ରୀ ଅମର ସିଂହ

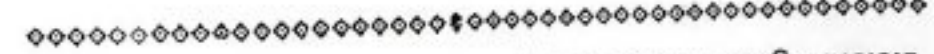

ଉନ୍ମୋଚନ କରିବାପାଇଁ ଏହି ଧରାଧାମରେ ଅବତୀର୍ଣ୍ଣ ହୋଇଥିଲେ । ସମାଜରେ ପ୍ରଚଳିତ ଚିରାଚରିତ ପ୍ରଥାଗୁଡ଼ିକୁ ଉଚ୍ଛାଦନ କରି ସମସ୍ତ ମାନବ ଜାତି ମଧ୍ୟରେ ସଂହତି ପ୍ରତିଷ୍ଠା କରିବା ଥିଲା ତାଙ୍କର ମୁଖ୍ୟ ଅଭିପ୍ରାୟ । ଭଲ ପାଉବାକୁ ଉତ୍ତରାଦ ଉଦ୍ଦେଶ୍ୟ ହୁଏ ଓ ଏହି ଉତ୍ତରାଦ ଉତ୍ତରାଦ ସରା ଉପଲବ୍ଧ ପାଇଁ ପ୍ରେରଣା ଦେଉଥାଏ । କଳିତ ଓ ପତିତ ମାନବକୁ ଉଦ୍ଧାର କରିବା ଓ ଦୁର୍ଭକ୍ତ ତଥା ଅବ୍ୟବହିତ ମନରେ ବିଶ୍ୱାସ ସଞ୍ଚାର କରିବା ଥିଲା ତାଙ୍କ ଧର୍ମ ପ୍ରସ୍ତୁତର ମୂଳ ଲକ୍ଷ୍ୟ । ବିଭିନ୍ନ ଜାତି, ବର୍ଣ୍ଣ ତଥା ସମ୍ପ୍ରଦାୟରେ ବିଭକ୍ତ ମାନବ ଜାତିର ଦୁଃଖ ମୋଚନ ପାଇଁ ସେମାନେ ଯେ ସମସ୍ତେ ଏକ ଉଚ୍ଚତାମାନଙ୍କର ସନ୍ତାନ ସେ ସମ୍ପର୍କରେ ସେମାନଙ୍କୁ ସେ ସଚେତନ କରାଇ ଦେଉଥିଲେ । ସର ସଂସାର ତ୍ୟାଗ କରି, ଶରୀରକୁ ପାତ୍ରା ଦେଇ ଏଣେ ତେଣେ ବୁଲିଲେ କିମ୍ପା ବାହ୍ୟ ସଞ୍ଚନ ଆଚରଣ ପୂର୍ବକ ବହୁବାର ଚାର୍ଯ୍ୟସ୍ଥାନ ପର୍ଯ୍ୟଟନ କଲେ ନଚୁବା ଯଥା ହୋମାଦିରେ ନୈବେଦ୍ୟ ସମର୍ପଣ କଲେ ନିର୍ବାଣପ୍ରାପ୍ତି ହେବ ନାହିଁ ବୋଲି ସେକହୁଥିଲେ । ମାତ୍ର ଯେତେବେଳେ ଭକ୍ତି

ଆବଶ୍ୟକ ହୁଏତା ଓ ସାହସିକ ମନୋଭାବ ସମ୍ପୂର୍ଣ୍ଣ ରାଦେ ହରାଇ ବସିଲେ । ସେମାନଙ୍କ ବାଗୋଚିତ ପରଂପରା ସତ୍ତ୍ୱେ ସେମାନେ ଏକ ଉତ୍ତରାଦ ଉପରେ ନିଜର ଦୃଢ଼ ଆତ୍ମ-ପ୍ରତ୍ୟୟ ପ୍ରତିଷ୍ଠା ନକରି କୃପା-ଧାର-ରତ ପର୍ବପର୍ବାଣୀ ପାଳନ ପ୍ରତି ବିଶେଷ ସ୍ୱରୁଚ୍ଚ ଅନ୍ତୋପ କଲେ । ଏହା ଫଳରେ ସେମାନଙ୍କ ମଧ୍ୟରେ ଏକତା ପ୍ରତିଷ୍ଠା ହୋଇ ପାରିଲା ନାହିଁ ଓ ସେମାନେ ହମେ ନିଷ୍ଠିର ହୋଇ ପଡ଼ିଲେ । ସମାଜରେ ବିଶ୍ୱ-ଶକ୍ତା ଦେଖାଦେଇ । ଲୋକମାନେ କି-କର୍ତ୍ତବ୍ୟ-ବିମୁକ୍ତ ହୋଇପଡ଼ିଲେ ଓ ସାହାଯ୍ୟ ନିମନ୍ତେ କେଉଁଠାକୁ ଯିବେ ସେ ସମ୍ପର୍କରେ ସହିହାନ ହୋଇ ପଡ଼ିଲେ । ଏଭଳି ଏକ ପଡ଼ିପଡ଼ି ହୋଇ ପଡ଼ିଲେ । ଏଭଳି ଏକ ପଡ଼ିପଡ଼ି ମୁହୂର୍ତ୍ତରେ ସୁହୋରଠାକୁ ପ୍ରାୟ ୩୫ ମାଇଲ ଦୂରରେ ଗାଁ ନଦୀ ତଟସ୍ଥ ତରଫାଣ୍ଡି ଗ୍ରାମରେ ୧୪୭୯ ମସିହା ନଭେମ୍ବର ୨୩ ତାରିଖ ଦିନ ଗୁରୁ ନାନକ ଜନ୍ମ ନହେଇ କଲେ । ସମ୍ପୂର୍ଣ୍ଣ ଏହି ଗ୍ରାମଟି ନାନକ ନା-ହେବ ନାମରେ ଖ୍ୟାତ ଏବଂ ଶିଶୁ ସମ୍ପ୍ରଦାୟ ସମେତ ପୁଣିବାର ବିଭିନ୍ନ ଦେଶକୁ ତତ୍ତ୍ୱ-ଧ୍ୟାନ ଲୋକ ଏହି ସ୍ଥାନ ପରିଦର୍ଶନ ପାଇଁ ଆସିଥାନ୍ତି ।

ସମାଜରୁ ଉଚ୍ଚ ନୀତି ଉଦ୍ଦେଶ୍ୟ ଦୂର କରିବା, ପ୍ରତ୍ୟେକ ମଣିଷ ସମାନ, ପୁରୁଷ ଓ ମହିଳା ମଧ୍ୟରେ ପାର୍ଥିକ୍ୟ ଦୂର କରିବା ଓ ଶାମକ ଓ ଶାସିତ ମଧ୍ୟ ସମାନ—ଏହି ଉଚ୍ଚ ସମସ୍ତଙ୍କ ମଧ୍ୟରେ ପରିଦ୍ୟାପ୍ତ କରିବା ପାଇଁ ଗୁରୁ ନାନକ ବିଶେଷ ସଚେତ୍ୱ ଥିଲେ । ଗୁରୁ ନାନକଙ୍କ ଏହି ବାଣୀ ଦେଶର ଚଳସାଧାରଣଙ୍କ ମଧ୍ୟରେ ଅପୂର୍ବ ଶିକ୍ଷଣ ଆଣି ଦେଉଥିଲା । ଦେଶର ଅଗଣିତ ଲୋକ ଏପରି ବାଣୀର ମହତ୍ତ୍ୱ ହୁଏତମ କରପଡ଼ିତ ଏହା ସେମାନଙ୍କ ହୃଦୟରେ ବାଦଲୋ ପ୍ରତିଧ୍ୱନିତ ହେଉଥିଲା । ତାଙ୍କ ଦ୍ୱାରା ପ୍ରସ୍ତୁତିତ ଜୀବନ ଚକ୍ରରେ ଜନସାଧାରଣଙ୍କୁ ଅନୁପ୍ରାଣିତ କରିବାକୁ ସେ ଦେଶ ବ୍ୟାପୀ ଐତିହାସିକ ପଦସାଗ୍ରା ଆରମ୍ଭ କରିଥିଲେ । ଯେ ଏହି ଧରାଧାମରେ ତାଙ୍କର ୭୯ ବର୍ଷର ମୃତ୍ୟୁବାନ ତଥା ଘୌରବନ୍ଦ ଜୀବନ ଅତିବାହିତ କରିଥିଲେ । ତାଙ୍କର ଜୀବନ କାଳ ମଧ୍ୟରେ ଦୀର୍ଘ ୨୫ ବର୍ଷ ଧରି ସେ ଓଡ଼ିଶା ମଙ୍ଗଳା, ମଦିନା, ତୁରୀ ଏପରିକି ତୀନ ସମେତ ଭାରତର ବିଭିନ୍ନ ପ୍ରାନ୍ତ ପରିଦ୍ରମଣ କରିଥିଲେ । ମଣିଷ ମନକୁ ଅଜ୍ଞାନତା ଦୂର କରି ସେମାନଙ୍କୁ ପ୍ରକୃତି ପଥରେ ଆଗେଇ-ନେବା ସମ୍ପର୍କ ସେ ପଦକ୍ରମରେ ୫୦,୦୦୦ ମାଇଲ ଯାତ୍ରା କରିଥିଲେ ବୋଲି କଳାପାଏ । ବି-ହତ ଦେଶର ଲୋକଙ୍କୁ ତାଙ୍କ ପ୍ରଭାସିତ

କଳ୍ପରେ ଅନୁପ୍ରାଣିତ କରିବା ଉପରେ ସେ ଦିନରେ ପ୍ରାୟ ଦେଢ଼ ବର୍ଷ ଅବସାନ କରିଥିଲେ ।

୧୫୦୬ ମସିହାରେ ଗୁରୁ ନାନକ ୩୭-୩୮ ବର୍ଷ ବୟସରେ ଓଡ଼ିଶାରେ ପଦାର୍ପଣ କରିଥିଲେ । ବହୁ ପଥ ଅତିକ୍ରମ କରପରେ ସେ କଟକଠାରେ ମହାନଦୀ କୂଳରେ ଆସି ପହଞ୍ଚିଥିଲେ । ଗୁରୁ ନାନକ ଯେଉଁ ସ୍ଥାନରେ ବିଶ୍ରାମ ଗ୍ରହଣ କରିଥିଲେ, ତାହା ଆଜି କାଳିଆବୋଡ଼ା ନାମରେ ପରିଚିତ । ଗୁରୁ ନାନକଙ୍କ ସ୍ମରଣାର୍ଥେ ଓ ତାଙ୍କୁ ସମ୍ମାନ ପ୍ରଦର୍ଶନ କରିବା ଉଦ୍ଦେଶ୍ୟରେ ସେଠାରେ ଏକ ବିରାଟ ଗୁରୁଦ୍ୱାର ନିର୍ମାଣ କରାଯାଇଛି । ଉକ୍ତ ଗୁରୁଦ୍ୱାରରେ ପରିବର୍ତ୍ତନମାନଙ୍କର ରହିବାର ସୁବିଧା ମଧ୍ୟ ରହିଛି । ଓଡ଼ିଶାର ତତ୍କାଳୀନ ରାଜ୍ୟପାଳ ଗୁରୁ ନାନକଙ୍କୁ ସମ୍ମାନ ଓ ଉଚ୍ଚ ସ୍ଥାନ କରିବା ପାଇଁ ତାଙ୍କ ନିକଟକୁ ଯାଇଥିଲେ ଓ ସେଠାରେ ଗୋଟିଏ ଦିନ ଅବସାନ କରିଥିଲେ ବୋଲି କିମ୍ବଦନ୍ତୀରୁ ଜଣାଯାଏ । ରାଜ୍ୟପାଳଙ୍କ ଏତାଦୃଶ ଆଗ୍ରହ ଯୋଗୁଁ ଚୈତନ୍ୟ ରାଜତୀଳ ମନରେ ପୋର ଶର୍ଣ୍ଣା ଛାଡ଼ି ଦେଇ ଓ ସେ ଗୁରୁ ନାନକଙ୍କ ଅନିଷ୍ଟ ସାଧନ ପାଇଁ ଲୋଚନ ଠାକୁରଙ୍କୁ ଆବାହନ କଲେ । ସମରପୁର ବିଶ୍ୱ-ବିଦ୍ୟାଳୟର ପୂର୍ବତନ କୁଳପତି ପୂର୍ବତ ଅନିରୁଦ୍ଧ ଦାଶଙ୍କ ପ୍ରଣୀତ 'ସକ୍ତ ନାନକ' ପୁସ୍ତକରେ ଏହା ଉଲ୍ଲେଖ ରହିଛି । ସେଥିରେ ଆଉ ମଧ୍ୟ ଉଲ୍ଲେଖ ଅଛି ଯେ ଉକ୍ତ ଲୋଚନ କୌଶଳୀ ପ୍ରତିକ୍ରୟା ପ୍ରକାଶ ନକରି ଗୁରୁନାନକଙ୍କର ଆଦୌ କ୍ଷତି ସାଧନ କରି ନଥିଲେ । ଏହା ପରେ ଚୈତନ୍ୟ ରାଜତୀ କୁହ ହୋଇ ଶାହାଦା ଗଛର ଖଣ୍ଡିଏ ଡାଳ ଧରି ଗୁରୁ ନାନକଙ୍କୁ ମାରିବା ନିମନ୍ତେ ଉଦ୍ୟତ ହେଲେ । ମାତ୍ର ଆଶ୍ଚର୍ଯ୍ୟ ବିଷୟ ସେ ଗୁରୁ ନାନକଙ୍କୁ ଅବଲୋକନ କଲେ ମାତ୍ରେ ଉପବତ ପ୍ରେମରେ ବିମୋହିତ ହୋଇ ପଡ଼ିଲେ ଓ ସେ ଏପରି ଭାବତରୁ ହୋଇ ପଡ଼ିଲେ ଯେ ଧରିଥିବା ଶାହାଦା ଡାଳଟି ଆସେ ଆସେ ନିଜ ହାତକୁ ଖସି ପଡ଼ିଲା । ଏହା ପରେ ସେ ନିଜେ ଗୁରୁ ନାନକଙ୍କୁ ପ୍ରଣିପାତ କଲେ । ଗୁରୁନାନକ ଉକ୍ତ ଶାହାଦା ଡାଳକୁ ଖଣ୍ଡିଏ ରାତି ଦାଡ଼କାଠି ପାଇଁ ରଖିଲେ ଓ ଅବଶିଷ୍ଟ ଅଂଶକୁ ଏହା ଯେଉଁଠି ପଡ଼ିଥିଲା ସେଠାରେ ନିଜ ହାତରେ ଘୋଡ଼ିଦେଲେ । ଉକ୍ତ ଶାହାଦା ଡାଳଟି ବ୍ରମଣ ଏକ ବିରାଟ ଗଛରେ ପରିଣତ ହେଲା । ମାତ୍ର ତାହା ସମୟାନୁକ୍ରମେ ନଦୀ ଗର୍ଭ ପସାର ପ୍ରକରେ ଉପଡ଼ି ପଡ଼ିବାର ଆଶଙ୍କା ଯୋଗୁଁ ଜାତି ବିଆଳୟ ଓ ଏହାକୁ ସ୍ମାରଣା ରୂପେ ରଖା-ଯାଇଛି । ଉକ୍ତ ଶାହାଦା ଗଛଟିର ବସବ କେତେ ତାହା ନିରୂପଣ କରିବା ପାଇଁ ବିଶେଷଜ୍ଞମାନେ ପରୀକ୍ଷା କରିଥିଲେ । ଏହାର ସମ୍ବଳରେ ଶିଖମାନେ ଏକ ଗୁରୁଦ୍ୱାର ନିର୍ମାଣ କରିଛନ୍ତି ଓ ତାହା ଦାତନ ସାହେବ ନାମରେ ଖ୍ୟାତ ।

ଓଡ଼ିଶାର ବନ୍ଦୋବସ୍ତ ନିୟମାବଳୀ କଣ୍ଠାପଢ଼ିଥି ଯେ ଦାଲେଖର ବିଳା ଉଦ୍ଦେଶ୍ୟ ନିକଟରେ 'ସମ୍ପତ' ନାମରେ ଏକ ଗ୍ରାମ ଅଛି । ସମ୍ପତ ପ୍ରାର୍ଥନା ଓ ସମ୍ପତ 'ଗୁଣା' ଅନୁଷ୍ଠିତ ପାଇଁ ଗୁରୁ ନାନକ ଏଠାରେ ଅବସାନ କରିଥିଲେ ବୋଲି ଉଲ୍ଲେଖ ରହିଛି । ଉକ୍ତ ଗ୍ରାମରେ ଏକ ଯାତ୍ରା ଅଛି ଯାହାକି 'ନାନକ ଚିହ' ନାମରେ ପରିଚିତ । ଉକ୍ତ ଯାତ୍ରାରେ ଗୁରୁ ନାନକ ଏକ ଛୋଟିଆ କୁଡ଼ିଆ ନିର୍ମାଣ କରିଥିଲେ । ଏହି ଗ୍ରାମରେ କବି ବଂଶୀ ବନ୍ଧୁର ଶୋସ୍ୱାମୀ ଅଷ୍ଟାଦଶ ଶତାବ୍ଦୀରେ ଜନ୍ମ ଗ୍ରହଣ କରିଥିଲେ । ସେ ଓଡ଼ିଆ, ବଙ୍ଗଳା, ହିନ୍ଦି ଓ ପାରସ୍ୟ ଭାଷାରେ ବହୁ ପୁସ୍ତକ ରଚନା କରିଛନ୍ତି । ତାଙ୍କର ଏକ କବିତାରେ ସେ ଉକ୍ତ ଗ୍ରାମ ବିଷୟରେ ଉଲ୍ଲେଖ କରିଛନ୍ତି ଓ ଲେଖିଛନ୍ତି ଯେ ଗୁରୁ ନାନକ ଏଠାରେ ତାଙ୍କର ଧର୍ମ, ଦର୍ଶନ ପ୍ରସ୍ତୁତ କରିଥିଲେ ଓ ଦିବାନିଶି ସେ ସମ୍ପତରେ ବିଶ୍ୱର ଆଲୋଚନା କରୁଥିଲେ । ୧୯୩୦ ମସିହାରେ ତାଙ୍କର ମହାତ୍ମି ତାଙ୍କର ଉଦ୍ଧାରଣା କଣ୍ଠାରେ ଉଲ୍ଲେଖ କରିଛନ୍ତି ଯେ ପର୍ଯ୍ୟନ୍ତ ସମ୍ପତ ଗ୍ରାମଟି ଗୁରୁ ନାନକଙ୍କ ଜାତୀ-କତାପର କେନ୍ଦ୍ରସ୍ଥଳୀ ଥିଲା । ଗୁରୁ ନାନକଙ୍କ ଜପ ପ୍ରାର୍ଥନା ଥିବା ନଥିପତ୍ର ଏଠାରେ ରହିଛି । ସମ୍ପତ ଗ୍ରାମଟି ଗୁରୁ ନାନକଙ୍କର ବୋଲି ସେଥିରୁ ଜଣାଯାଏ ।

ଏହା ପରେ ଗୁରୁ ନାନକ ପୁରୀ ଅଭିମୁଖେ ଯାତ୍ରା କଲେ । ସେ ସନ୍ଧ୍ୟା ଗତ ପରେ ସେଠାରେ ପହଞ୍ଚିଲେ । ବର୍ତ୍ତମାନର ସ୍ୱର୍ଣ୍ଣଦ୍ୱାର ନିକଟସ୍ଥ ବେନାରୁମିରେ ସେ ଧ୍ୟାନମଗ୍ନ ହେଲେ । ବର ଓ ମର୍ଦ୍ଦନ ନାନକ ଦୁଇ ହିନ୍ଦୁ ଓ ମୁସଲମାନ ଶିଷ୍ୟ ତାଙ୍କ ପହ ପୁରୀ ଆସିଥିଲେ । ଏଠାରେ ଗୁରୁ ନାନକ ଓ ତାଙ୍କର ଦୁଇ ଶିଷ୍ୟଙ୍କୁ ସମର୍ଥନା ଦେବା ପାଇଁ କେହି ନଥିଲେ । ପରେ ତାଙ୍କର ଦୁଇ ଶିଷ୍ୟ ଶାଳବାପିରବାକୁ ନପାର ଘୋର ଦୁଃଖ କଷ୍ଟରେ ଜାଣାଡ଼ିପାତ କଲେ ଓ ଏଥିପାଇଁ ଦୁଇ ଶିଷ୍ୟଯାକ ଗୁରୁଙ୍କୁ ନିନ୍ଦା ମଧ୍ୟ କରିଥିଲେ । ମାତ୍ର ସେମାନଙ୍କର ଏଭଳି ଦୁଃସମୟରେ କେହି ଜଣେ ବ୍ୟକ୍ତି ସୁନା ବାସନରେ ସେମାନଙ୍କ ପାଇଁ ଶାନ୍ତିସାମଗ୍ରୀ ଓ ପିଇବା ପାଣି ଧରି ଆସିଥିଲେ ।

ତା' ପରଦିନ ବଡ଼ି ସକାଳୁ ଶ୍ରୀ ଜଗନ୍ନାଥ ମନ୍ଦିରରେ ଏକ ବଡ଼ ଧରଣର ହସ୍ତଗୋଳ ଶୁଣାଗଲା । ବଡ଼ ଠାକୁରଙ୍କ ସୁନା ବାସନ ମିଳୁ ନାହିଁ ଓ ତାହା ସବୁ ଚୋରି ହୋଇ-ଯାଇଛି ବୋଲି ରାଜାଙ୍କୁ ଖବର ଦିଆଗଲା । ମାତ୍ର ଗତ ରାତିରେ ବଡ଼ ଠାକୁର ରାଜାଙ୍କୁ ସ୍ୱପ୍ନରେ ସକ୍ତ ନାନକଙ୍କୁ ଦର୍ଶନ କରାଇଦେଇ ଥିବାରୁ ରାଜା ସକ୍ତ ସାହେବଙ୍କୁ ହାତର ସମର୍ଥନା ଜଣାଇବା ଉଦ୍ଦେଶ୍ୟରେ ଏକ ଶୋଭାଯାତ୍ରାର ଆୟୋଜନ କରୁଥିବାର ବେଶାଗଲା । ଯେତେବେଳେ ବାରାବହ

ରାଜାଙ୍କୁ ଠାକୁରଙ୍କ ସୁନା ବାସନ ଚୋରି ହୋଇ ଯାଇଥିବାର ଖବର ଦେଲା, ସେତେବେଳେ ରାଜା ଖୁବ୍ କୋରରେ ହସି ଉଠିଲେ ଓ ସମୁଦ୍ର କୂଳକୁ ଯାଇଥିବା ଶୋଭାଯାତ୍ରାରେ ଘୋର ଦେବା ନିମନ୍ତେ ତାଙ୍କୁ ନିର୍ଦ୍ଦେଶ ଦେଲେ । ରାଜା ସ୍ୱପ୍ନରେ ଦେଖିଥିବା ସ୍ଥାନରେ ଶୋଭା-ଯାତ୍ରା ସହ ପହଞ୍ଚି ଦେଖିଲେ ଯେ ଗୁରୁ ନାନକ ନୀରବ ନିଶ୍ଚଳଭାବେ ଧ୍ୟାନମଗ୍ନ ଓ ତାଙ୍କର ଦୁଇ ଶିଷ୍ୟ ନିଦ୍ରାବତ ଏବଂ ଗୁରୁଙ୍କ ପାଖରେ ଶାନ୍ତି ସୁନା ବାସନ ପଡ଼ିରହିଛି । ଏହାପରେ ରାଜା ସୁନା ବାସନ ଚୋରି ରହସ୍ୟ ତଥା ଗୁରୁ ନାନକଙ୍କ ଉପବତ ସଭା ସମ୍ପର୍କରେ ବେଶ ଅବଗତ ହେଲେ ଓ ପ୍ରଭୁ ଜଗନ୍ନାଥଙ୍କ ଦର୍ଶନ ନିମନ୍ତେ ଆଗତ ସକ୍ତଙ୍କୁ ହାତର ସମର୍ଥନା ଜଣାଇଲେ । ତତ୍ପରେ ଜଗନ୍ନାଥଙ୍କ ଦର୍ଶନ ନିମନ୍ତେ ଗୁରୁ ନାନକଙ୍କୁ ନିମନ୍ତଣ କରାଗଲା । ଯେତେବେଳେ ସନ୍ଧ୍ୟାରେ ପ୍ରଭୁ ଜଗନ୍ନାଥଙ୍କ ଆଗତି ସମାପନ କରା-ଯାଇଥିଲା ସେତେବେଳେ ସକ୍ତ ନାନକ ପୁରୀ ମନ୍ଦିର ଦର୍ଶନ କରିବାକୁ ଗଲେ ।

ଦିନବେଳେ ଯେତେବେଳେ ପାଣିର ଆବଶ୍ୟକତା ପଡ଼ିଲା ସେତେବେଳେ ଗୁରୁ ନାନକ ତାଙ୍କର ଦୁଇ ଶିଷ୍ୟଙ୍କୁ ସମୁଦ୍ର କୂଳରେ ରହୁଥିବା କାଳି ସ୍ଥାନକୁ ଖୋଜି ପାଣି ବାହାର କରିବାକୁ ବଢ଼ିଲେ ଓ ଉକ୍ତ ଦୁଇ ଶିଷ୍ୟ ତଦନୁଯାୟୀ ଝରଣାଧାର ପର୍ଯ୍ୟନ୍ତ ଖୋଜିଖୋଜି ଅତି ମଧୁର ପାଣି ପାଇଲେ । ଏହି ଗାଡ଼ରୁ ପରବର୍ତ୍ତୀ ଅବସାରେ ଏକ କୃପ ନିରାଗତ ଓ ବର୍ତ୍ତମାନ ସେ ନିକଟରେ ଦାଗନୀ ସାହେବ ନାନକ ଏକ ଗୁରୁଦ୍ୱାର ନିର୍ମାଣ କରାଯାଇଛି । ଏକ ବାହୁଣ ପୂଜକ ଏହାର ତେଶାଶୁଣା ବାସିଦ୍ୱରେ ଅଛନ୍ତି । ଶିଖମାନେ ଉକ୍ତ ଗୁରୁଦ୍ୱାରକୁ ନିଜର କର୍ତ୍ତୃତ୍ୱାଧୀନ କରିବା ପାଇଁ ଖୁବ୍ ଉଦ୍ୟମ କରିଥିଲେ । ମାତ୍ର ଅଦ୍ୟାବଧି ତାହା ସେମାନେ ପାଇବା ପାଇଁ ସକ୍ଷମ ହୋଇ ନାହାନ୍ତି । ଅଦ୍ୟାବଧି ଉକ୍ତ ବାହୁଣ ପୂଜକ ଶିଖମାନଙ୍କର ଏହି ପଦ୍ଧିତୁ ଗୁରୁଦ୍ୱାରର ତତ୍ତ୍ୱାବଧାନରେ ଅଛନ୍ତି । ସେଠାରେ ଶିଖମାନଙ୍କର ପଦ୍ଧିତୁ ଧର୍ମଗୁରୁ ଗୁରୁଗୁରୁ ସାହେବ ରହିଛି ଓ ପ୍ରତ୍ୟହ ସକାଳ ଓ ସଂଧ୍ୟାରେ ଉକ୍ତ ଧର୍ମଗୁରୁ ପରିବର୍ତ୍ତନମାନଙ୍କ ଆବୁରି ପାଇଁ ଖୋର ରଖାଯାଇଥାଏ । ଗୁରୁ ନାନକ ପୁରୀରେ ଯେଉଁ ସ୍ଥାନରେ ଅବସାନ କରୁଥିଲେ ସେଠାକୁ ସମୁଦ୍ର ବହୁ ଦୂର ପର୍ଯ୍ୟନ୍ତ ଅପସନ୍ନି ଯାଇଛି । ମୁଁ ୮/୯ ବର୍ଷ ବୟସରେ ଯେତେବେଳେ ମୋ ମା'ଙ୍କ ସହ ପୁରୀ ପରିବର୍ତ୍ତନରେ ଆସିଥିଲି ସେତେବେଳେ ମୋର ମନେ ଅଛି ଯେ ସମୁଦ୍ର ବାଉଳୀ ସାହେବ ଗୁରୁଦ୍ୱାରଠାରୁ କିଛି ଦୂରରେ ନଥିଲେ । ସମୁଦ୍ର ଏତେ ନିକଟରେ ଆଉ-ମଧ୍ୟ ତୀର୍ଥଯାତ୍ରୀମାନେ ମଧୁର ପାଣି ପିଇବାକୁ ପାଇଥିଲେ । ପୁରୀ ସହରର ବୌଦ୍ଧ ବିକ୍ରମ କୃପକୁ ଏଭଳି ମଧୁର ପାଣି

ପିତୃବାକ୍ ମିତେ ନାହିଁ । ମୁଁ ଏଠାରେ କହିବି ଯେ ଏହା ହେଉଛି ଉଦ୍ଦିଷ୍ଟତା ବ୍ୟବସାୟ ପାଇଁ ଲାଭକରିବା ପାଇଁ । ସାମୁଦ୍ରିକ ଲୁଣ ପାଇଁ ଧାରଣ ସମାପ୍ତ ହେବା ପରେ ଯାହାକି ମଧୁର ପାଣିର ଧାରଣ ପାଇଁ ଏହି ଉଦ୍ଦିଷ୍ଟତାକୁ କୁପ୍ରଭା ପ୍ରାପ୍ତ ପାଇଁ ପିତୃମାନେ ମନରେ ଦେଖି ସତ୍ୟତା କାତ ହୁଏ । ପ୍ରଭୁ ଜଗନ୍ନାଥଙ୍କ ସଂଧ୍ୟା ଆରତି ସମୟରେ ପ୍ରଭୁ ମାନଙ୍କ ଯୋଗ ଦେଇ ନିଶ୍ଚିନ୍ତ । ସଂଧ୍ୟା ଆରତିରେ ସରଳା ଯୋଗ ନଦେବା ପରେ ଉପେ ପ୍ରଭୁଙ୍କ ତାଙ୍କୁ ପଚାରିଲେ, "ଆପଣ କ'ଣ ଅଛନ୍ତି ? ଆପଣ କାହିଁ ପ୍ରଭୁଙ୍କର ସଂଧ୍ୟା ଆରତିରେ ଯୋଗ ଦେଲେ ନାହିଁ ?"

ଜଗନ୍ନାଥ ଉପରେ କହିଲେ ଯେ ସଂଧ୍ୟା ଆରତି ସମୟରେ ପ୍ରଭୁଙ୍କର ସମ୍ମୁଖରେ

ଭାବମୁର୍ତ୍ତି ଆରତିର ଉଦ୍ଦିଷ୍ଟତା ମନିଷ୍ୟ କରନ୍ତି । ଏହି ଆରତି ସମୟରେ ଯୋଗ ଦେବା ମୋର ଆବଶ୍ୟକ ନାହିଁ ।

ଉତ୍ତର କୌଣସି ଏକ ନିର୍ଦ୍ଦିଷ୍ଟ ସ୍ଥାନ, ଗୃହ ଓ ମନ୍ଦିର ମଧ୍ୟରେ ଆବଦ୍ଧ ନୁହେଁ । ଆକାଶ, ପୃଥିବୀ, ଅଭ୍ୟନ୍ତର ତାରଣା ସୂର୍ଯ୍ୟ ଓ ଚନ୍ଦ୍ର ସବୁ କିଛି ତାଙ୍କରହି ସୃଷ୍ଟି । ସେ ସବୁଠାରେ ପରିବ୍ୟାପ୍ତ । ସେ 'ସର୍ବନା' କରନ୍ତି ଓ ତାଙ୍କର ସୃଷ୍ଟିକୁ ନଷ୍ଟ କରି ପ୍ରତିହାର ରୂପାୟନ କରନ୍ତି । ତାଙ୍କର ମହାନୁଭବତାର ଶେଷ ନାହିଁ । ସମସ୍ତ ଜଗତ ତାଙ୍କ ଚରଣାଶ୍ରିତ । ସୂର୍ଯ୍ୟ ଓ ଚନ୍ଦ୍ରାଲୋକ ତାଙ୍କର ଉଦ୍ଦିଷ୍ଟତାରେ ଉଦ୍ଭାସିତ । ଆମ ପ୍ରତ୍ୟେକଙ୍କ ମଧ୍ୟରେ ଯେଉଁ ଆଲୋକର ଉଦ୍ଦେଶ୍ୟ ଘଟିଛି ତାହା ହେଉଛି ସେହି ଉଦ୍ଦେଶ୍ୟରେ ।

ତୁମ ହୃଦୟରେ ତାର ସମାପନ କର । ଯେଉଁ ଦିନ ମନୁଷ୍ୟର ସ୍ୱାର୍ଥ ତାଙ୍କର ପାଦାହୁଣି ଶବ୍ଦ ଓ ପରା ଚିତ୍ତର ଦେଇ ମିଳେଇ ଯିବ ସେତେବେଳେ ଯାଇ ନିର୍ବାଣପ୍ରାପ୍ତି ହେବ ।

ତୁମ୍ଭେ ଜାଣକଙ୍କ ସଂପର୍କରେ ଆଉ ଏକ କାହାଣୀ ରହିଛି । ଥରେ ସରଳା ସମ୍ପର୍କରେ ଉଦ୍ଦେଶ୍ୟକୁ ପରାମର୍ଶ ଦେଇ କହିଲେ ଯେ ଉତ୍ତର ସବୁଠାରେ ପରିବ୍ୟାପ୍ତ ଓ ସେ କୌଣସି ବ୍ୟକ୍ତି କିମ୍ବା ସଂପ୍ରଦାୟ ମଧ୍ୟରେ ସାମାନ୍ୟ ନୁହେଁ । ଏହା କହି ସେ ତାଙ୍କର ଦୁଇ ପାଦୁକି ସେମାନଙ୍କୁ ଦେଖାଇଲେ । ଆଖିର ବିଶ୍ୱାସ ସେମାନେ ତାଙ୍କ ପାଦୁକିରେ ପ୍ରଭୁ ଜଗନ୍ନାଥ, ବଳଭଦ୍ର ଓ ସୁଭଦ୍ରାଙ୍କ ପ୍ରତିମୂର୍ତ୍ତି ଦେଖିବାକୁ ପାଇ ଉଦ୍ଭାସିତ ହୋଇଗଲେ ।



ଓଡ଼ିଶା ରାଜ୍ୟ ଗୃହ-ନିର୍ମାଣ ସଂସ୍ଥାର ଚଳିତବର୍ଷ ଶାରଦୀୟ ଉତ୍ସବର ଉପହାର

- ❶ ଭୁବନେଶ୍ୱର ବନମୁଖାଠାରେ (ଃ ନଗର ଜାତୀୟ ଭବନରେ ସି.ଆର.ପି. କଲେଜ ନିକଟରେ) ବିଭିନ୍ନ ଶ୍ରେଣୀ ଆୟକାରୀ ବ୍ୟକ୍ତିଙ୍କପାଇଁ ୮୦୨ ବାସଗୃହ ।
- ❷ ଭୁବନେଶ୍ୱର ବାସଗୀ କଲେଜ (ଉତ୍ତର ନଗର ସମାପବର୍ତ୍ତୀ) ଠାରେ ବିଭିନ୍ନ ଶ୍ରେଣୀ ଆୟକାରୀ ବ୍ୟକ୍ତିଙ୍କପାଇଁ ୫୬୧ ବାସଗୃହ ।

ଅତିଶେଷ ବିବରଣୀପାଇଁ ଅନୁସନ୍ଧାନ କରନ୍ତୁ :
 ଦରଖାସ୍ତ ଦେବାର ଶେଷ ତାରିଖ ୨୦-୧୧-୧୯୭୮ । ତାଙ୍କ ଯୋଗେ ଟା ୧୦୦, ମନିଅର୍ଡର କଲେ କିମ୍ବା ଅର୍ପଣରେ ଟ ୫୦୦ ଦେଲେ ଫର୍ମ ମିଳି ପାରିବ ।

ଅଧିକାରୀ :
 ଏ/୩୦, ଜ୍ୟୋତ ନଗର, ଭୁବନେଶ୍ୱର
 ଓ
 ଏଇଡ/୧୭, ଉଦିତ ନଗର, ଭୁବନେଶ୍ୱର

ଗାନ୍ଧୀ ବିଚାର— ଏକ ଆତ୍ମ ସମୀକ୍ଷା

ଶ୍ରୀ ଚନ୍ଦ୍ରଶେଖର ମହାପାତ୍ର



ଗାନ୍ଧିଜୀ ଦକ୍ଷିଣ ଆଫ୍ରିକାରେ ବି-ଶ ଶତାବ୍ଦୀର ପ୍ରାରମ୍ଭରେ ଅହିଂସା ଅସହଯୋଗ ଏବଂ ସତ୍ୟାଗ୍ରହ ଆନ୍ଦୋଳନ ଆରମ୍ଭ କଲେବେଳେ ଇଉରୋପର ଚତୁର୍ଦ୍ଦିଗୀତ ଦାର୍ଶନିକ ଓ ରେଖକମାନଙ୍କ ସହିତ ମଧ୍ୟ ପତ୍ର ବିଳମ୍ବ ଦ୍ୱାରା ସଂପର୍କ ପ୍ରତିଷ୍ଠା କରିଥିଲେ । ଗୁଣିଆର ଚଳଣିରୁ ବିରୁଦ୍ଧ-ଧାରାର ତାଙ୍କ ଉପରେ ପ୍ରଭାବ ପଡ଼ିଥିବା କଥା ଗାନ୍ଧିଜୀ ନିଜେ ସ୍ୱୀକାର କରିଛନ୍ତି । ଦକ୍ଷିଣ ଆଫ୍ରିକାରେ ଦର୍ଶନବିଶେଷ ମଧ୍ୟ ବିରୁଦ୍ଧରେ ଜନମତକୁ ସଂପୂର୍ଣ୍ଣ ଅହିଂସ ପଦ୍ଧତିରେ ଜାଗ୍ରତ ଓ ସଂଗଠିତ କରିବାକୁ ଗାନ୍ଧିଜୀ ସଫଳ ହୋଇଥିଲେ । ଶେଷରେ ଦକ୍ଷିଣ ଆଫ୍ରିକାର ଚତୁର୍ଦ୍ଦିଗୀତ ପ୍ରଧାନ ମତୀ କେନେରାଲ ସ୍ୱତନ୍ତ୍ର ଗାନ୍ଧିଜୀଙ୍କ ସହିତ ବୁଝାମଣା କରିବାକୁ ବାଧ୍ୟ ହୋଇଥିଲେ ।

ଗାନ୍ଧିଜୀ ଭାରତରେ ଏହିପରାମ୍ପରା ପଥମ ମହାତ୍ମ୍ୟ ପରେ ଆରମ୍ଭ କଲେ । ସେ ବାରମ୍ବାର ବ୍ରିଟେନ୍ ଯାଇଥିଲେ । ଇଉରୋପର କେତେକ ଦେଶ ଗସ୍ତ କରିଥିଲେ । ସବୁ ଧାପଣାର ବିଶ୍ୱର ଉପସ୍ଥାପିତ କରିଥିଲେ । ଭାରତ ତାଙ୍କ ନେତୃତ୍ୱରେ ଅହିଂସ ପଥରେ ଦ୍ୱିତୀୟ ମହାତ୍ମ୍ୟ ପରେ ସ୍ୱାଧୀନତା ହାସଲ କଲେ । ପ୍ରଥମ ମହାତ୍ମ୍ୟ ପରେ ଗୁଣିଆରେ ଲେନିନ୍‌ଙ୍କ ନେତୃତ୍ୱରେ ବନ୍ଦୁଧରଣ ବହୁ ସମାଜବାଦୀ ଗାନ୍ଧି ପ୍ରତିଷ୍ଠା କରିବା ପରେ ମାର୍କସ ବିଶ୍ୱରକୁ ବାଧ୍ୟତା ପରିଣତ କରିବା ବିଷୟରେ ଜ୍ଞାନାଗତ ସଫଳ ଉଦ୍ୟମ ସାରା ବିଶ୍ୱର ଦୃଷ୍ଟି ଆକର୍ଷଣ କଲେ । ବିଶେଷତଃ କୁର୍ଷି ଓ ଶିଳ୍ପ ସମେତ ସମସ୍ତ ଉତ୍ପାଦନ ଓ ବଣ୍ଟନ ବ୍ୟବସାୟ ଜାତୀୟକରଣ, ଯୋଗାଯୋଗ ଓ ପରିବହନର ଜାତୀୟକରଣ ଦ୍ୱାରା ଶୋଷଣର ବିମୋଚନ ଓ ସାମାଜିକ ବୈଷମ୍ୟ ଦୂରୀକରଣ ଦିଗରେ ସୋଭିଏତ୍ ଗୁଣିଆ ସଫଳ ହେଲା । ଏହା ସହିତ ଗୁଣିଆରେ

ବିଜ୍ଞାନ ଓ ବୈଷୟିକ ପ୍ରଗତି ମଧ୍ୟ ଅତ୍ୟଧିକ ଦୃଢ଼ ହେଲା । ଫଳରେ ସାରା ବିଶ୍ୱର ଶିକ୍ଷିତ ଲୋକେ ମାର୍କସବାଦ ଆଡ଼କୁ ଆକୃଷ୍ଟ ହୋଇଥିଲେ । ମାତ୍ର ସୋଭିଏତ୍ ଗୁଣିଆରେ ଯାହା ଶ୍ରେଣୀ ସଂଗଠିତ ଓ ହିଂସାତୁଳ ପଦ୍ଧତିରେ ହେଲା, ଭାରତରେ ତାହା ଅହିଂସ ଓ ମଣତାତ୍ମିକ ପଦ୍ଧତିରେ ସଂଗଠିତ ହେବ ବୋଲି ସର୍ବତ୍ର ଆଶା ସୃଷ୍ଟି ହୋଇଥିଲା ।

ସ୍ୱାଧୀନତା ପରେ ସଂପୂର୍ଣ୍ଣ ଅହିଂସ ପଦ୍ଧତିରେ ଗଡ଼ଜାତଗୁଡ଼ିକର ମିଶ୍ରଣ ଦ୍ୱାରା ସମଗ୍ର ଦେଶକୁ ଏକ ଶାସନାଧୀନ କରାଗଲା । ସମସ୍ତ ରାଜ୍ୟକୁ ଜମିଦାରୀ ପ୍ରଥା ମଧ୍ୟ ଅହିଂସା ଓ ଉଚ୍ଚପାତ ବ୍ୟତୀତ ସମ୍ଭବ ହେଲା । ସମାଜବାଦୀ ସମାଜ ପ୍ରତିଷ୍ଠା ଉଦ୍ଦେଶ୍ୟରେ ସମସ୍ତ ବୃହତ୍ ଶିଳ୍ପ ଜାତୀୟକରଣ ପାଇଁ ଉଦ୍ୟମ ହେଲା । ଜମିଦାରୀ ସଂସ୍କାର ଆଇନ ଦ୍ୱାରା କୁର୍ଷି କ୍ଷେତ୍ରରେ ବୈଷମ୍ୟ ଦୂରକରି ଉପଯୁକ୍ତ ଗୁଣାକୁ ଜମେ ଅଧିକରୁ ଅଧିକ ମୂଲ୍ୟ ଦେବାକୁ ଉଦ୍ୟମ ହେଲା । ଶିଳ୍ପ-ଜାତ ସୁବ୍ୟୟ ମୂଲ୍ୟ ନିୟନ୍ତ୍ରଣ କରାଗଲା । ସରକାରୀ ଉଦ୍ୟୋଗଭାବେ ବୃହତ୍ ଜଳ-ସେଚନ ଯୋଜନା କାର୍ଯ୍ୟକାରୀ ହେଲା । ସଂପର୍କରେ ବ୍ୟକ୍ତିଗତ ମାଲିକାନାତ ଉଦ୍ଦେଶ୍ୟ ପାଇଁ ସମ୍ପ୍ରଦାୟର ସଂଶୋଧନ କରାଗଲା । ଏହିସବୁ ଉଦ୍ୟମ ଫଳରେ ସଂପୂର୍ଣ୍ଣ ଅହିଂସା ଓ ମଣତାତ୍ମିକ ପଦ୍ଧତିରେ ଜମେ ଦେଶରେ ଗାନ୍ଧିଜୀଙ୍କର ପରିକଳ୍ପିତ ଶ୍ରେଣୀହୀନ ଓ ଶୋଷଣହୀନ ସମାଜ ପ୍ରତିଷ୍ଠା ସଂଭବ ହେବ ବୋଲି ନୂତନ ଆଶା ଓ ବିଶ୍ୱାସ ସୃଷ୍ଟି ହେଲା । ଆଗର୍ଷ ବିନୋଦାଙ୍କ ନେତୃତ୍ୱରେ ଭୁବନ ଓ ଭ୍ରାମଦାନ ଆନ୍ଦୋଳନ ଦ୍ୱାରା ଦେଶ-ସାରା ଜମି ମାଲିକଙ୍କ ମଧ୍ୟରେ ସାମାଜିକ ଦାୟିତ୍ୱ ଓ କର୍ତ୍ତବ୍ୟବୋଧ ସୃଷ୍ଟି ହେଲା । ସ୍ୱତନ୍ତ୍ରପୂର୍ବର ହୋଇ ହଜାର ହଜାର ଲୋକ ଆପଣାର ଜମି ଭୂମିହୀନ ଗୁଣାକୁ ଦାନ

କରିବାକୁ ସମର୍ଥ କରାଗଲେ । ଫଳରେ ଭାରତରେ ଶ୍ରେଣୀ ସଂଗଠିତ ବ୍ୟତୀତ ଗୁଣା ଓ ମୂଲିଆମାନେ ସେମାନଙ୍କର ଶ୍ରମର ଯଥାର୍ଥ ମୂଲ୍ୟ ପାଇବାକୁ ଜମେ ସମର୍ଥ ହେବେ ବୋଲି ସାଧାରଣ ଭାବେ ଆଶା ସୃଷ୍ଟି ହୋଇଥିଲା । ସୋଭିଏତ୍ ଗୁଣିଆରେ ଜମିରେ ବ୍ୟକ୍ତିଗତ ମାଲିକାନା ରହିବ ନାହିଁ ବୋଲି ଲେନିନ୍ ଶାସନ କ୍ଷମତା ହାସଲ କରିବା ପରିଦିନହିଁ ଘୋଷଣା କରିଥିଲେ । ମାତ୍ର ତାହା ସଂପୂର୍ଣ୍ଣ ଭାବେ କାର୍ଯ୍ୟକାରୀ କରିବାକୁ ଅଗତ୍ୟ ବଶବର୍ତ୍ତୀ ସମୟ ଘଟିଥିଲା । ପ୍ରଥମେ ମାଲିକାନା ଅବ୍ୟାହତ ରଖି ସମସ୍ତ ଗୁଣର ପ୍ରଚଳନ ଦିଗରେ ଉଦ୍ୟମ ହୋଇଥିଲା । ମାତ୍ର ତାହା ଜମିହୀନ କୁର୍ଷି ଶ୍ରମିକଙ୍କ ମଧ୍ୟରେ ବିଶେଷ ଉଦ୍ଦୀପ୍ତ ସୃଷ୍ଟି କଲାନାହିଁ । ତେଣୁ ଜମେ ମାଲିକାନା ଉଦ୍ଦେଶ୍ୟ କରି କୋଠପୁଷ୍ପ ପ୍ରଚଳନ କରାଗଲା । ମାତ୍ର ବଣ୍ଟନ ବ୍ୟବସାୟ ନିୟନ୍ତ୍ରଣ ଦ୍ୱାରା ମୂଲ୍ୟସୂଚୀ ବୃଦ୍ଧି ପରିବର୍ତ୍ତନ ହେଇଥିଲା । ଆଗର୍ଷି କଂଗ୍ରେସ ଅଧିବେଶନରେ ପ୍ରଥମେ ୧୯୫୪ ମସିହାରେ ସ୍ୱଳ୍ପ ଭାବେ ଘୋଷଣା କରାଗଲା ଯେ ଭାରତରେ ଯୋଜନାର ଲକ୍ଷ୍ୟ ସମାଜବାଦ ପ୍ରତିଷ୍ଠା । ତା'ପରେ ଦ୍ୱିତୀୟ ଯୋଜନାର ଚିଠାରେ ଏ ସମାଜ-ବାଦୀ ଲକ୍ଷ୍ୟ ଘୋଷିତ ହେଲା । ପ୍ରଧାନ ମତୀ ନେହେରୁ ବାରମ୍ବାର ଘୋଷଣା କଲେ ଯେ ତୀନ ହିଂସାତୁଳ ପଦ୍ଧତିରେ ସମାଜ-ବାଦ ପ୍ରତିଷ୍ଠା ସହିତ ଦେଶର ଅଗ୍ରଗତି ପାଇଁ ଯେପରି ଉଦ୍ୟମ କରୁଛି ଭାରତ ଅହିଂସା ଓ ମଣତାତ୍ମିକ ପଦ୍ଧତିରେ ତା'ଅପେକ୍ଷା ଅଧିକ ଦୃଢ଼ଗତିରେ ବିକାଶରୁ ବଞ୍ଚିବ ।

ଗାନ୍ଧିଜୀଙ୍କର ଜନ୍ମ ଶତାବ୍ଦୀ ପାଦ୍ୟ ସମୟରେ ଭାରତରେ ଗାନ୍ଧୀ ବିଶ୍ୱର କିପରି ଓ କେତେଦୂର ବାସ୍ତବରେ ପରିଣତ ହୋଇଛି ସେ ବିଷୟରେ ଅନୁଧ୍ୟାନ ପାଇଁ ବହୁ ବିଦେଶୀ ଉଦ୍ଦେଶ୍ୟ ଆସିଥିଲେ । ୧୯୨୯-୩୦ ମସିହା ବେଳକୁ ସରକାରୀ ହିସାବରେ ଦେଶର ବୃହତ୍ ବ୍ୟକ୍ତିଗତ ଉଦ୍ୟୋଗର ପୂର୍ଣ୍ଣ ପରିମାଣ ସ୍ୱାଧୀନତା ପରେ ପ୍ରାୟ ଦୁଇଗୁଣ ବୃଦ୍ଧି ପାଇଥିବାର ସରକାରୀ ହିସାବ ପ୍ରକାଶିତ ହୋଇଥିଲା । ମନୋପଲି କର୍ମସନ ଦେଶରେ ମନୋପଲି ଶିଳ୍ପ ବ୍ୟବସାୟ ବୃଦ୍ଧି ପାଇଥିବାର ଉପଯୋଗୀ ଦେଇ ପାରିଥିଲେ । ତତ୍ପରେ ଦାରିଦ୍ର୍ୟ ସୀମାରେଖା ତତ୍ପରେ ଶତକଡ଼ା ୪୫ ଭାଗ ଯେକ ଥିବାର ସରକାରୀ ଭାବେ ସ୍ୱୀକୃତ ହୋଇଥିଲା । ଆଦିବାସୀ ୬ ହରିଜନଙ୍କର ବିବାହ ପାଇଁ କୋଟି କୋଟି ଟଙ୍କା ସରକାରୀ ଓ ଦେସରକାରୀ ସଂସ୍ଥା କରିଥିଲେ ଶର୍ତ୍ତ ହୋଇଥିଲେହେଁ ସେମାନଙ୍କର ସ୍ୱାଧୀନତା ପୂର୍ବରୁ ଯେପରି ଦାରିଦ୍ର୍ୟ ଥିଲା ସେଥିରେ କୌଣସି ପରିବର୍ତ୍ତନ ପରିଲକ୍ଷିତ ହୋଇନଥିଲା । କେତେକ ବିଦେଶୀ ଅନୁଧ୍ୟାନକାରୀ ଦଳ କୋରାପୁଟ ପର୍ଯ୍ୟନ୍ତ ଯାଇ ମଧ୍ୟ ଆଦିବାସୀଙ୍କ ଦାରିଦ୍ର୍ୟ ବିଷୟରେ ପ୍ରତ୍ୟକ୍ଷ ଧାରଣା ହାସଲ କରିଥିଲେ ।

ସାମାଜିକ ଓ ଅର୍ଥନୈତିକ ବୈଷମ୍ୟ ଏବଂ ଦର ସୂଚୀ ହମାପତ ଭାବେ ବୃଦ୍ଧି ପାଇଥିବାର ସରକାରୀ ରିପୋର୍ଟମାନ ପ୍ରକାଶିତ ହୋଇ ଯାଇଥିଲା ।

ଓଡ଼ିଶାରେ ଦୋଳ ପୂର୍ଣ୍ଣମାର ପବିତ୍ର ଦିବସରେ ଶ୍ରୀ କୈତନ୍ୟ ପ୍ରଥମେ ପଦାର୍ପଣ କରି ପ୍ରେମ ଧର୍ମ ପ୍ରସାର କରିଥିଲେ । ଦୁଇ ଶହ ବର୍ଷ ପରେ ଗାନ୍ଧିଜୀ ମଧ୍ୟ ବିଂଶ ଶତାବ୍ଦୀର ପ୍ରଥମ ଭାଗରେ ଅର୍ଥାତ୍ ୧୯୨୧ ମସିହାର ଦୋଳପୂର୍ଣ୍ଣିମା ଦିବସରେ ପ୍ରଥମେ ଓଡ଼ିଶାରେ ପଦାର୍ପଣ କରି ଅହିଂସା ଓ ଅସହଯୋଗ ଆନ୍ଦୋଳନର ବାର୍ତ୍ତା ପ୍ରସାର କରିଥିଲେ । ୧୯୭୫ ମସିହାରେ ଠିକ୍ ଏହି ଦୋଳପୂର୍ଣ୍ଣିମା ଦିନ ଜୟପ୍ରକାଶ ନାରାୟଣ ଅହିଂସା ପଞ୍ଚାୟତ ଏକଜ୍ଞତାଦତ୍ତ ବିରୁଦ୍ଧରେ ସଂଗଠିତ ସଂଗ୍ରାମର ବାର୍ତ୍ତା ପ୍ରସାର କରିବାକୁ ଓଡ଼ିଶା ଆସିଥିଲେ । ସାମ୍ରାଜ୍ୟବାଦ ବିରୁଦ୍ଧରେ ଅହିଂସା ପଞ୍ଚାୟତ ଗାନ୍ଧିଜୀଙ୍କ ପୁତ୍ର ସଂଗ୍ରାମର ସପକ୍ଷତା ସାରା ବିଶ୍ୱର ଦୃଷ୍ଟି ଆକର୍ଷଣ କଲା । ଅହିଂସ ପଞ୍ଚାୟତ ଗାନ୍ଧିଜୀଙ୍କ ଏକଜ୍ଞତାଦତ୍ତ ବିରୁଦ୍ଧରେ ଜୟପ୍ରକାଶଜୀଙ୍କର ସଂଗ୍ରାମର ସପକ୍ଷତା ଦେଶ ଗଠନ କ୍ଷେତ୍ରରେ ମଧ୍ୟ ନିଶ୍ଚାର ସହିତ ଅନୁସରଣ କରାଯିବ ଏବଂ ସ୍ୱାଧୀନତାର ୩୦ ବର୍ଷ ପରେ ଗାନ୍ଧି ବିରୁଦ୍ଧ ଏ ଦେଶରେ ନୂତନ ସମାଜ ପ୍ରତିଷ୍ଠା କ୍ଷେତ୍ରରେ ପ୍ରତିପତ୍ତି ହେବ ବୋଲି ସର୍ବତ୍ର ନୂତନ ଆଶା ଜାଗ୍ରତ ହେଲା ।

୧୯୭୭ ମସିହା ନିର୍ବାଚନରେ ଚଳତା ଦଳର ନିର୍ବାଚିତ ସେକ୍ସନର ସଭ୍ୟମାନେ ଚଳପତ୍ତି ନିର୍ବାଚନ କରିବା ପୂର୍ବରୁ ବିଭାଗ ରାଜସ୍ୱାକ୍ଷରେ ଗାନ୍ଧିଜୀଙ୍କ ସମାର୍ପଣାଠରେ ଏକଜ୍ଞ ହୋଇ ମୁଦ୍ରକଖରେ ଘୋଷଣା କଲେ ଯେ ସେମାନେ ଗାନ୍ଧିଜୀଙ୍କ ଆଦର୍ଶରେ ସାଧୁ ଓ ସରଳ ଜୀବନଯାପନ କରିବେ । ବରିଦ୍ଧ ଓ ଶୋଷିତ ଜନତାର ବିକାଶ ପାଇଁ ଉଦ୍ୟମ କରିବେ । ତତ୍କାଳୀନ ସୁରାଷ୍ଟ୍ର ମନ୍ତ୍ରୀ ଚରଣ ସିଂହ ଗାନ୍ଧି ନୀତିର ବିଶ୍ଳେଷଣ କରି

ବୁଦ୍ଧପଦ୍ମା, କଟକ

ଦେଶର ଅର୍ଥନୈତିକ ବିକାଶ କାର୍ଯ୍ୟକ୍ରମରେ ସ୍ୱତନ୍ତ୍ର ଶିକ୍ଷା ଓ ପ୍ରାମ ଉନ୍ନତନକୁ ସାଧ୍ୟାନ୍ୟ ଦେବାକୁ ଆପଣାର ଚାଲିବ ବିରୁଦ୍ଧ ଉପସାଧିତ କଲେ । ଚଳତା ଦଳ ମଧ୍ୟ ଏହି କାର୍ଯ୍ୟକ୍ରମ ଗ୍ରହଣ କଲା । ଷଷ୍ଠ ଯୋଜନା ଚିଠାରେ ଏଥିପାଇଁ ସୁରୁତ୍ୱ ପ୍ରଦାନ କରାଗଲା । ମାତ୍ର ଗତ ୧୫ ମାସ ମଧ୍ୟରେ ଏ କ୍ଷେତ୍ରରେ ଆଶାନ୍ୱରୁପ ଅଗ୍ରପତ୍ତି ହୋଇନାହିଁ ବୋଲି କେତେକ ବ୍ୟକ୍ତି ପ୍ରକାଶ୍ୟ ସମାଲୋଚନା କରୁଛନ୍ତି ।

ସଂଗଠିତ ଆନ୍ଦୋଳନରେ ଅହିଂସ ପଞ୍ଚା ଆନ୍ଦୋଳନର ନିଗ୍ରୋମାନକୁ ମଧ୍ୟ ପ୍ରଭାବିତ କରିଅଛି । ମାର୍ଚ୍ଚସଦାଦାମାନେ ଆଇ ହିଂସାକୁ ଗଣଆନ୍ଦୋଳନ କ୍ଷେତ୍ରରେ ଅନିବାର୍ଯ୍ୟ ବିରୁଦ୍ଧନାହାନ୍ତି । ସେମାନେ ମଧ୍ୟ ଅନଶନ ଓ ଅହିଂସ ପଞ୍ଚାରେ ଆଇନ ଅମାନ୍ୟ ପଞ୍ଚା ଅନୁସରଣ କରୁଛନ୍ତି ।

ଗାନ୍ଧିଜୀ ନିର୍ଦ୍ଦିଷ୍ଟ ନୀତି, ନିୟମ ଓ ଆଦର୍ଶରେ ରାଜନୈତିକ ନେତୃତ୍ୱ ନେଉଥିଲେ । ତାଙ୍କର ସମସ୍ତ କାର୍ଯ୍ୟକୁ ଏହି ନିର୍ଦ୍ଦାରିତ ଓ ଘୋଷିତ ନୀତିନିକିତିରେ ଚଳାନ୍ତିବା ସମ୍ଭବ ହେଉଥିଲା । କୌଣସି କାର୍ଯ୍ୟ ନୀତି ବିରୋଧୀ ହେଉଥିବାର କୌଣସି ବ୍ୟକ୍ତି ତାଙ୍କୁ ଜଣାଇଲେ ଏହାକୁ ସେ ଗୁରୁତର ସହିତ ବିଚାର କରୁଥିଲେ । ଆବଶ୍ୟକ ହେଲେ ସଂଶୋଧନ କରୁଥିଲେ । ତେଣୁ ତାଙ୍କର ନେତୃତ୍ୱ ପ୍ରତି ହିମାଳୟଠାରୁ କୁମାରିକା ପର୍ଯ୍ୟନ୍ତ ଭାର୍ତ, ଧର୍ମ, ବର୍ଣ୍ଣ, ଗାନ୍ଧି ନିର୍ଦ୍ଦିଷ୍ଟକ୍ଷେତ୍ରରେ ସମସ୍ତଙ୍କର ଆଶା ସୃଷ୍ଟି ହୋଇଥିଲା । ମାତ୍ର ପରବର୍ତ୍ତୀ କ୍ରମରେ ନୀତି ଘୋଷଣା ସହିତ ବ୍ୟକ୍ତିଗତ ଓ ଶାସନ କ୍ଷେତ୍ରରେ ଆଚରଣ ଓ କାର୍ଯ୍ୟରେ ବ୍ୟବଧାନ ଦିନକୁ ଦିନ ବର୍ଦ୍ଧି ପାଇଲା । ଭାରତ-ବାସୀଙ୍କର ଗୌରାଣ୍ଡକର ଶୁଙ୍ଘର ସର୍ବୋଚ୍ଚ ଶିଖର ଗତ ଭବିଷ୍ୟତପ ବିରୁଦ୍ଧ ଓ ଭାରତ ମହାସାଗରର ଗଭୀରତମ ସଦେଶରେ ଗଭୀରତା ଭବି ନୀତି କାର୍ଯ୍ୟ ସମାଜରାଜ ଭାବେ

ସୃଷ୍ଟିପାଏ ବୋଲି ସମାଲୋଚନା ଦିନକୁଦିନ ବୃଦ୍ଧି ପାଇଲା । ଆଜ୍ଞା ପରିବର୍ତ୍ତେ ଦିନକୁଦିନ ଦେଶରେ ଅନାୟା ଭାବ ଦେଖା ଦେଲା । ରାଜନୈତିକ ଦଳଗୁଡ଼ିକରେ ମଧ୍ୟ ନୀତି ଓ ଆଦର୍ଶ ଅପେକ୍ଷା ବ୍ୟକ୍ତିଗତ ନେତୃତ୍ୱ ଅଧିକ ଅନୁଭୂତ ହେଲା । ପକରେ ସର୍ବଭାରତୀୟ ସ୍ତରରେ ଉଠିତ ରାଜନୈତିକ ଦଳଗୁଡ଼ିକ ଜମେ ଶକ୍ତ ବିଖଣ୍ଡିତ ହେବାକୁ ଉତ୍ତମକ ଗାନ୍ଧିଜୀଙ୍କ ପରେ ନେତୃତ୍ୱ ଆଶିକ ଭାବେ ଦେଶର ରାଜନୈତିକ କ୍ଷେତ୍ରରେ ଶୂନ୍ୟ ଓ ସଂହତ୍ତ ରକ୍ଷା କରିବାକୁ ସମର୍ଥ ହୋଇଥିଲେ । ସମାଜବାଦୀ ନୀତି ଘୋଷଣା ଏବଂ ଅର୍ଥ-ନୈତିକ ଘୋଷଣାର କାର୍ଯ୍ୟକ୍ରମ ପକରେ ଦେଶରେ ସେ ଏଭଳି ଆଜ୍ଞା ଅକ୍ଷୁଣ୍ଣ ରଖିବାକୁ ଉଦ୍ୟମ କରିଥିଲେ । ମାତ୍ର ଘୋଷିତ ନିଷ୍ପତ୍ତି ଯାସଲ ଦିଗରେ ଶିଥିଳ ଅଗ୍ରପତ୍ତି ଏବଂ କେତେକ କ୍ଷେତ୍ରରେ ବିପରୀତ ଗତି ଏହି ଆସାକୁ ଜମେ ଦୁର୍ବଳ କଲା । ତାଙ୍କର ବିରାଟ ବ୍ୟକ୍ତିତ୍ୱ ଯୋଗୁଁ ଏହି ଅସଂଗଠ୍ୟ ଘନାଭୂତ ହେଲେ ମଧ୍ୟ ସଂଗଠିତ ହେବାର ସୁଯୋଗ ନଥିଲା । ମନବାହାତୁର ଶାସ୍ତ୍ରୀ ମଧ୍ୟ ତାଙ୍କ ପରେ ଜିଣି ପରିମାଣରେ ଗାନ୍ଧି ନୀତି ଓ ଆଦର୍ଶ ଅନୁସରଣ ପତ୍ତି ସୁରୁତ୍ୱ ଦେଇଥିଲେ । ଆପଣାର ସାଧୁ ଓ ସରଳ ଜୀବନ ଯାପନ ଦ୍ୱାରା ସେ ଅନ୍ୟ ସମସାମୟିକ ନେତାମାନଙ୍କ ଅପେକ୍ଷା ଦେଶବାସୀଙ୍କର ଅଧିକ ଆଶାଭାବନା ହେବା ପାଇଁ ସମର୍ଥ ହୋଇଥିଲେ । ମାତ୍ର ତାଙ୍କ ପରେ ଦେଶର ରାଜନୈତିକ ଦଳଗୁଡ଼ିକ ମଧ୍ୟ ଶକ୍ତ ବିଖଣ୍ଡିତ ହେଲା ।

ସର୍ବୋଚ୍ଚ ସଂଗ୍ରା ସମେତ ରାଜନୈତିକ ଦଳ ଓ ବ୍ୟକ୍ତିଗତ କ୍ଷେତ୍ର ବହୁଦିନ ଦ୍ୱିଧାଗତ ହେବା ପରେ ଏବେ ଆତ୍ମସମୀକ୍ଷା ଆରମ୍ଭ କରିଛନ୍ତି । ସମ୍ପୂର୍ଣ୍ଣ ଦେଶ ଗଠନ କ୍ଷେତ୍ରରେ ଗାନ୍ଧି ବିରୁଦ୍ଧ ଆବଶ୍ୟକତା ଉପଲବ୍ଧି କରି ସ୍ୱାଧୀନତାକୁ ଅଧିକ ଅର୍ଥପୂର୍ଣ୍ଣ କରିବା ପାଇଁ ସେମାନେ ନୂତନ କାର୍ଯ୍ୟକ୍ରମ ଗ୍ରହଣ କରୁଥିବାର ନିଶ୍ଚୟ କରାଯାଉଛି ।

ଓଡ଼ିଶାରେ ବନସ୍ତ କାରଖାନା

ଓଡ଼ିଶା ଶିଳ୍ପ ଉଦ୍ୟୋଗ ଓ ବିନିଯୋଗ କର୍ପୋରେସନର ସହାୟତାରେ ଆମ ରାଜ୍ୟରେ ଏକ ବନସ୍ତ କାରଖାନା ଛାପନ କରିବା ପାଇଁ ଗତ ଜିଣିଦିନ ତଳେ ଓଡ଼ିଶାର ମୁଖ୍ୟମନ୍ତ୍ରୀ କେନ୍ଦ୍ର ଶିଳ୍ପ ମନ୍ତ୍ରୀଙ୍କୁ ଅନୁରୋଧ କରିଥିଲେ । ଗତ ତା ୮/୩/୭୮ ରିଖରେ କେନ୍ଦ୍ର ଶିଳ୍ପ ମନ୍ତ୍ରୀଙ୍କର ଉକ୍ତ ଶିଳ୍ପ ପ୍ରତିଷ୍ଠା ପାଇଁ ବିଧିବଦ୍ଧ ପ୍ରାରମ୍ଭିକ ଅନୁମୋଦନ ଦେଇଛନ୍ତି । ଏହି ବନସ୍ତ କାରଖାନାକୁ ବର୍ଷକୁ ୧୫,୦୦୦ ଟନ୍ ବନସ୍ତ ଉତ୍ପାଦିତ ହେବା ସଙ୍ଗେ ସଙ୍ଗେ ଓଡ଼ିଶାର ବନସ୍ତ ସୃଷ୍ଟିଦା ପୁରଣ ହୋଇପାରିବ । ଏ ଦିଗରେ ଶାସ୍ତ୍ର ଆବଶ୍ୟକୀୟ ପଦକ୍ଷେପ ନେବା ପାଇଁ 'ଉପକଳ୍ପ' କୁ ନିର୍ଦ୍ଦେଶ ଦିଆଯାଇଛି ।



କେନ୍ଦ୍ର ଚପ୍ୟ ଓ ବେତାର ମନ୍ତ୍ରୀ ଶ୍ରୀ ଲଳିତାଙ୍କ ଆବୁଲକାଶୀ ସେପ୍ଟେମ୍ବର ୨୦ ତାରିଖ ଦିନ ଉତ୍ତରାକାଣ୍ଡରେ ଓଡ଼ିଶା ସାମାଜିକ ପୁନିର୍ଦ୍ଧାରଣ ଓ ବାଣିଜ୍ୟ ପରିବେଶନରେ ଉଦ୍‌ବୋଧନ ଦେଉଛନ୍ତି । ଉଚ୍ଚ ସୂଚନା ଓ ଲୋକ ସଂପର୍କ ଉତ୍ତରାକାଣ୍ଡ ଶ୍ରୀ ଅଦ୍ୱୈତ ଛବାବ ସିଂହ ଅନ୍ୟମାନଙ୍କ ଗହଣରେ ସମ୍ମାନସମ୍ପନ୍ନରେ ବସିଛନ୍ତି ।



ମୁଖ୍ୟମନ୍ତ୍ରୀ ଶ୍ରୀ ନୀଳମଣି ଉତ୍ତରାକାଣ୍ଡ ସେପ୍ଟେମ୍ବର ୨୨ ତାରିଖ ଦିନ ଧରଣି କେନ୍ଦ୍ରୀୟ ମତ୍ସ୍ୟ ଗବେଷଣା ଓ ତାଲିମ କେନ୍ଦ୍ରରେ ମାଛଧରା ଦେଖୁଛନ୍ତି ।

ଦଶ ମହାବିଦ୍ୟା

ଡକ୍ଟର ହରିଶ୍ଚନ୍ଦ୍ର ଦାଶ

ଭାରତର ସାଂସ୍କୃତିକ ଇତିହାସ ପର୍ଯ୍ୟା-
ଲେଚନା କଲେ ଜଣାଯାଏ ଯେ ପବିତ୍ର ଭାରତ
ବର୍ଷରେ ବହୁ ଧର୍ମର ଅଭ୍ୟୁଦୟ ଓ ବିକାଶ-
ସର ହୋଇଛି ଏବଂ ଜାତକ୍ରମେ ସେଗୁଡ଼ିକ
ଗାଋତୀୟ ଚିନ୍ତାଧାରାରେ ଏକ ବିଶିଷ୍ଟ ଅଙ୍ଗ
ହୋଇ ଗାଋତୀୟ ସଭ୍ୟତାକୁ ପରିପୁଷ୍ଟ
କରିଛି । ପ୍ରାଚ୍ୟ ଐତିହାସିକ ଯୁଗରୁ ଆରମ୍ଭ
କରି ମଧ୍ୟ ଯୁଗ ପର୍ଯ୍ୟନ୍ତ ଏହି ଉତ୍କଳରେ ବିକାଶ
ଭର କରିଥିବା ଧର୍ମ ଅପର୍ଯ୍ୟନ୍ତ ମଧ୍ୟରୁ ଶାନ୍ତ ଧର୍ମ
ଅନ୍ୟତମ । ଶାନ୍ତ-ତାତ୍ତ୍ୱିକ ଧର୍ମର ବିକାଶ,
ଏବଂ ପ୍ରସାର ହେବା ସଙ୍ଗେ ସଙ୍ଗେ ଅସଂଖ୍ୟ
ଦେବୀ ମୂର୍ତ୍ତିର ପରିଚଳନା କରାଯାଇଅଛି ।
ପୌରାଣିକ ଯୁଗରେ ପ୍ରାଚ୍ୟ ଐତିହାସିକ,
ବୈଦିକ ଏବଂ ରାମାୟଣ, ମହାଭାରତ
ଯୁଗରେ ସୃଷ୍ଟି ହୋଇଥିବା ଦେବ ଦେବୀ
ମାନଙ୍କର ରୂପ ଧ୍ୟାନ ଏବଂ ପୂଜାବିଧି
ବିଷ୍ଣୁଭିତ ଗାତରେ ଅଷ୍ଟାଦଶ ପୁରାଣ ଏବଂ
ଶାନ୍ତ ଉପ-ପୁରାଣମାନଙ୍କରେ ବୋଧଗମ୍ୟ
ରାସ୍ତାରେ ବର୍ଣ୍ଣିତ ହୋଇ ସମାଜରେ ସବୁ
ଶ୍ରେଣୀର ଲୋକଙ୍କୁ ଆକୃଷ୍ଟ କରିଥିଲା । ଏହି
ସମୟରେ କର୍ଣ୍ଣିତ ଦେବଦେବୀମାନେ ବିଭିନ୍ନ
ମୂର୍ତ୍ତିରେ ପ୍ରକାଶିତ ହେଲେ । ଭାରତର
ବିଭିନ୍ନ ଅଞ୍ଚଳରେ ଅଦ୍ୟାବଧି ବିଦ୍ୟମାନ
ମହିରଗାଜି, ପୌରାଣିକ ଯୁଗର ମୂର୍ତ୍ତି ଶିଳର
ସ୍ୱସ୍ତ୍ର ପ୍ରମାଣ ।

ମହାଦେବୀଙ୍କର କର୍ଣ୍ଣିତ ବିଭିନ୍ନ ରୂପ
ମଧ୍ୟରେ ଦଶ ମହାବିଦ୍ୟା ଅନ୍ୟତମ ।
ମହା ଭଗବତ ପୁରାଣ ଅନୁସାରେ ଦେବୀଙ୍କର
ବହୁମୂର୍ତ୍ତି ମଧ୍ୟରୁ ଦଶ ମହାବିଦ୍ୟା ହିଁ ପ୍ରତ୍ୟକ୍,
ଯଥା:—

“ଏତା ସର୍ବା ପ୍ରତ୍ୟକ୍ଷାନ୍ତ ରୁମୁଦ୍ରେ
ବହୁମୂର୍ତ୍ତିସ୍ତୁ । ଦଶ ମହାବିଦ୍ୟାଙ୍କର ନାମ
ତତ୍ତ୍ୱ ଶାସ୍ତ୍ରରେ ବିଭିନ୍ନ ଭାବରେ ବର୍ଣ୍ଣନା କରା-
ଯାଇଅଛି । ତତ୍ତ୍ୱ ଶାସ୍ତ୍ରରେ ଦଶ ମହା-
ବିଦ୍ୟାର ଦୁଇଗୋଟି ନାମାବଳୀ ଦିଆ-
ଯାଇଅଛି । ପ୍ରଥମ ନାମାବଳୀ ଅନୁସାରେ
ବାଳୀ, ଚାରା, ମହାଦୁର୍ଗା, ଦୁର୍ଗାଣ, ହିରଣ୍ୟା,

ବାରାବାଦିନୀ, ଅରପୁଣ୍ଡା, ପ୍ରତ୍ୟଙ୍ଗାରୀ,
ନାମାଶା ରାଧିନୀ, ବାଳା, ମାତଙ୍ଗୀ ଏବଂ
ଶୈଳ ଦାସିନୀ, ଦ୍ୱିତୀୟ ନାମାବଳୀ
ଅନୁସାରେ କାଳୀ, ଚାରା, ଶୋଡ଼ଙ୍ଗ,
ଭୁବନେଶ୍ୱରୀ, ରୈରବୀ, ହିରଣ୍ୟା,
ଧୂମାବତୀ, ମାତଙ୍ଗୀ, ବରାହ, ବମଳା ।
ଦୁହେଁଧର୍ମ ପୁରାଣ ଅନୁସାରେ ଜମଳା
ପରିବର୍ତ୍ତେ ସୁନ୍ଦରୀ ଏବଂ ବସନ୍ତା ପରି-
ବର୍ତ୍ତରେ ବରଜା ମୁଖୀ ବନ୍ଦନା କରାଯାଇଛି ।
ଅଭିନବ ଗୁପ୍ତଙ୍କ ତତ୍ତ୍ୱାଲୋଚନାରେ ଦେବୀଙ୍କର
ତ୍ରୟୋଦଶ ରୂପର ବର୍ଣ୍ଣନା କରାଯାଇଛି ।
ସେଗୁଡ଼ିକ ହେଲା, ସୃଷ୍ଟି କାଳୀ, ସଂହାର କାଳୀ,
ସୂଚିକାଳୀ, ଉଚ୍ଚ କାଳୀ, ସୁକାଳୀ, ନାମ କାଳୀ,
ମୃତ୍ୟୁ କାଳୀ, ବୁଦ୍ଧକାଳୀ ବା ଉଦ୍-
ଭାଳୀ, ପରମାତ୍ମ କାଳୀ, ମାର୍ତ୍ତ୍ୟ କାଳୀ,
କାଳାଗ୍ନୀ ବୁଦ୍ଧ କାଳୀ, ମହାକାଳୀ ଏବଂ
ମହାଭୈରବ ଗୋର ଚନ୍ଦ୍ରକାଳୀ । ମାତ୍ର
ସମୁଦ୍ଧା ତତ୍ତ୍ୱରେ ବର୍ଣ୍ଣିତ ନାମାବଳୀ ସର୍ବତ୍ର
ଗ୍ରହଣ କରାଯାଇଅଛି, ଯଥା:—

“କାଳୀ ଚାରା ମହାବିଦ୍ୟା,
ଶୋଡ଼ଙ୍ଗା ଭୁବନେଶ୍ୱରୀ ।
ରୈରବୀ ହିରଣ୍ୟାତ,
ବିଦ୍ୟା ଧୂମାବତୀ ତଥା ।
ବରାହ ସୈବ ବିଦ୍ୟାତ
ମାତଙ୍ଗୀ ଜମଳାଦୂଳା,
ଏତା ଦଶ ମହାବିଦ୍ୟା
ସୈବ ବିଦ୍ୟା ପ୍ରକିର୍ତ୍ତାତାଃ ।”

ନିକୃଷ୍ଟିତା ବିଭିନ୍ନ ନାମାବଳୀରେ କାଳୀ କିମ୍ବା
ମହାକାଳୀ ଆଦ୍ୟରେ ରହିଥିବା ଜଣାଯାଏ ।
ଏଥିରୁ ମନେ ହୁଏ ଯେ କାଳୀଙ୍କର ଉପାସନା
ଏବଂ ଆରାଧନା ଦଶ ମହାବିଦ୍ୟା ସୃଷ୍ଟି
ହେବାର ବହୁ ପୂର୍ବରୁ ପ୍ରଚଳନ ଥିଲା ।
କାଳୀଙ୍କର ପୂଜା ବିଧି ସମ୍ପର୍କରେ ବର୍ଣ୍ଣନା
କାଶିନୀଅଙ୍କର ଶ୍ୟାମସପର୍ଯ୍ୟା ତିପ୍ପିରେ
ସର୍ବ ପ୍ରଥମେ ଦେଖିବାକୁ ମିଳେ । ପ୍ରାଚୀନ
ଶାସ୍ତ୍ରକାରମାନେ କାଳୀଙ୍କର ପୂଜା ମାତ୍ର ମାତ୍ର
ବୃଷ୍ଟ ଚତୁର୍ଦ୍ଦଶାରେ ନିର୍ଦ୍ଧାରିତ କରିଛନ୍ତି ।

କାର୍ତ୍ତିକ ମାସ ଦୀପାବଳୀ ଉପଲକ୍ଷେ,
ବାଳାପୂଜା ବିଧି ପ୍ରାଚୀନ ଗ୍ରହମାନଙ୍କରେ
ରକ୍ଷେଷ ନାହିଁ । ସମ୍ଭବତଃ ମଧ୍ୟଯୁଗରେ
କାର୍ତ୍ତିକ ମାସ ଅମାବାସ୍ୟାରେ କାଳୀ ଦ୍ୱା
ଶ୍ୟାମା ପୂଜାର ବିଧି ଆରମ୍ଭ କରା ଯାଇଅଛି ।

ଦଶମହାବିଦ୍ୟା କେବେ ସୃଷ୍ଟି ହେଲେ
ଏବଂ କେବେ ସର୍ବ ପାଖାନ୍ତରେ ତାତ୍ତ୍ୱିକ
ଦେବୀ ହିସାବରେ ପୂଜିତା ହେଲେ ଏ
ସମ୍ପର୍କରେ ଉପିକ ଐତିହାସିକ ବିବରଣୀ ମିଳି
ନ ଥିଲେ ମଧ୍ୟ ପୌରାଣିକ ବର୍ଣ୍ଣନାରୁ ମୋତା-
ମୋତି ଭାବରେ ଏମାନଙ୍କର ଐତିହାସିକ
କାଳ ନିର୍ଣ୍ଣୟ କରାଯାଇପାରେ ।
ପ୍ରତ୍ୟେକର ପାର୍ଲିଚର ସାହେବ, ସି. ଭି.
ବୈଦ୍ୟ, ଏସ୍. ଡି. ସାମା ପୁରୁଡ଼ି ପଞ୍ଚିତ
ମାନଙ୍କ ମତରେ ଅଷ୍ଟାଦଶ ପୁରାଣର ରଚନା
କାଳ ଖ୍ରୀ: ପୂ: ୪ର୍ଥ ଶତାବ୍ଦୀ ମଧ୍ୟରୁ ଦଶମ
ଶତାବ୍ଦୀ ମଧ୍ୟରେ । ଉତ୍କଳର ଏବଂ
ଦ୍ୱିତୀୟ ସାହେବ ପୁରାଣ ସାହିତ୍ୟ ସୂତ୍ର ଯୁଗରେ
ଲିଖିତ ହୋଇଛି ବୋଲି ପ୍ରମାଣ କରିଅଛନ୍ତି ।
ଆର. ସି. ମହମଦାନ, ପି. ଭିକାଣେ ଏବଂ
ମରଜାନ ସାହେବ ଖ୍ରୀଷ୍ଟିୟ ଚତୁର୍ଦ୍ଦଶ ଶତାବ୍ଦୀ
ଶତାବ୍ଦୀ ମଧ୍ୟରେ ସମସ୍ତ ପୁରାଣ ରଚନା
ହୋଇଥିବାର ଯୁକ୍ତି ବାଦି ଅଛନ୍ତି । ମହା-
ଭାଗବତ ପୁରାଣ ଏବଂ ବୃହତ୍ ନାରଦୀୟ
ପୁରାଣ ସର୍ବ ପ୍ରଥମେ ଦଶ ମହାବିଦ୍ୟାରେ
ବର୍ଣ୍ଣନା କରିଥିବାରୁ ଏହି ଦେବୀମାନଙ୍କର
ସୃଷ୍ଟି ସମ୍ପନ ବା ଅଷ୍ଟମ ଶତାବ୍ଦୀ ମଧ୍ୟରେ
ହୋଇ ଥାଇ ପାରେ ବୋଲି ଅନୁମାନ କରା-
ଯାଇ ପାରେ । ସାଂସ୍କୃତିକ ଇତିହାସରୁ
ଜଣାଯାଏ ଯେ ଏହି ସମୟରେ ବ୍ରାହ୍ମଣ୍ୟ ଏବଂ
ବୌଦ୍ଧ ଧର୍ମରେ ତତ୍ତ୍ୱ ପ୍ରବେଶ ଭର ଏବଂ
ବହୁ ତତ୍ତ୍ୱ ଦେବ ଦେବୀର ସୃଷ୍ଟି ହେଲା ।
ତେଣୁ ଦଶ ମହାବିଦ୍ୟାର ଉତ୍ପତ୍ତି ସମ୍ପନ-
ଅଷ୍ଟମ ଶତାବ୍ଦୀରେ ।

ମହାଭାଗବତ ପୁରାଣରେ ଦଶ ମହା-
ବିଦ୍ୟାର ଆର୍ଚ୍ଚନାବ ସଂପର୍କରେ ଏକ ତିରା-
ଉର୍ଣ୍ଣିକ କାହାଣୀର ଉଲ୍ଲେଖ ରହିଛି । ମହା-
ସତୀ ପାର୍ବତୀ ଦଶସଞ୍ଚ ବେଶିବା ପାଇଁ
ଶିବଙ୍କଠାରେ ଅନୁମତି ପ୍ରାର୍ଥନା କଲେ ।
ମାତ୍ର ଶିବ ନିମନ୍ତ୍ରିତ ହୋଇ ନ ଥିବାରୁ ତାଙ୍କୁ
ଯିବା ପାଇଁ ନିଷେଧ କଲେ । ଶିବ କହିଲେ
“ସତୀ ତୁମର ସେଠାକୁ ଯିବା ଉଚିତ ନୁହେଁ ।
ସେଠାରେ ତୁମର ଅପମାନ ଛଡ଼ା ସନ୍ମାନ
ମିଳିବ ନାହିଁ । କାରଣ ଦଶ ମୋତେ ଏବଂ
ତୁମକୁ ଉଚ୍ଚା କରି ନିମନ୍ତ୍ରିତ କରି ନାହାନ୍ତି ।
ତେଣୁ ବିନା ନିମନ୍ତ୍ରିତରେ ସେଠାକୁ ଯିବା
ଆଦୌ ସମାଚୀନ ହେବ ନାହିଁ” । ତିନୁ
ସତୀ ଯିବା ପାଇଁ କିନ୍ତୁ ଧରି ଦସିରେ ।
ଶିବ ବିରତ ହୋଇ ତାଙ୍କୁ କହିଲେ “ଦଶ ଜନ୍ମା!
ମୁଁ ଜାଣେ ତୁମେ ମୋର ବାଧ୍ୟ ନୁହଁ, ତୁମର
ସା ଉଚ୍ଚା ତା’ଜଣା ମୋର ଆଜ୍ଞାର ଅପେକ୍ଷା
କାହିଁକି କରୁଛୁ ?” ଏହି କଥା ଶୁଣି ଦେବୀ
ଅତ୍ୟନ୍ତ କ୍ରୁଷ୍ଣା ହେଲେ ଏବଂ ଭାବିଲେ ଯେ
ଶିବ ତାଙ୍କୁ ପତ୍ନୀ ହିସାବରେ ପାଇ ତାଙ୍କର

ପ୍ରକୃତ ରୂପ ଚିତ୍ରିତ ଯାଇଅଛନ୍ତି । ତେଣୁ ସେ ତାଙ୍କର ନିଜର ରୂପ ପ୍ରକାଶ କରିବା ପାଇଁ ପ୍ରୟାସ ହେଲେ । ଦେବୀ ଅତ୍ୟନ୍ତ କ୍ରୁଦ୍ଧା ହୋଇ ଅତି ଉଦ୍‌ଘରୀ କାଳୀ ମୂର୍ତ୍ତି ଧାରଣ କଲେ । “କୃଷ୍ଣାଞ୍ଜନ ସମସ୍ତା, ଦିଗମ୍ବରୀ, ଆଳୁନାହିତ କୁନ୍ଦଳା, ଭୋନକିହ୍ନା, ନୁମୁଞ୍ଚ-ମାଳିନୀ ! ସେହି ମୂର୍ତ୍ତି ଦେଖି ଶିବ ଉଦ୍‌ଘରେ ପକାୟନ କରିବା ପାଇଁ ଚେଷ୍ଟା କଲେ । ସ୍ୱାମୀଙ୍କୁ ଉଦ୍‌ଘାରିଲୁଟ ଦେଖି ଚତୁର୍ଦ୍ଦିଗରେ ଦେବୀ ଦଶମୂର୍ତ୍ତି ଧାରଣକରି ଦଶ ଦିଗରେ ଅବସ୍ଥାନ କଲେ । ଶିବ ଉତ୍ତପ୍ତ ଧାବିତ ହେବାକୁ ଶକ୍ତିଲେ, ଏବଂ ଯେଉଁ ଦିଗକୁ ଗଲେ ସେ ଦିଗରେ ଏକ ଉଦ୍‌ଘର ମୂର୍ତ୍ତି ଦେଖିଲେ । କୌଣସି ଦିଗକୁ ଯିବାର ଉତ୍ସାହ ପାଇ ଉଦ୍‌ଘରେ ଚଞ୍ଚୁ ମୁଦ୍ରିତ କଲେ । ଆଖି ଖୋଲି ଦେଖିଲେ ଯେ ତାଙ୍କ ଆଗରେ ସେହି ଉଦ୍‌ଘରୀ କାଳୀ ମୂର୍ତ୍ତି । ଶିବ ପଚାରିଲେ, “କିଏ ତୁମେ ଶ୍ୟାମା ? ମୋର ପ୍ରାଣ ବଳରୀ ସତୀ କେଉଁଠି ?” ଦେବୀ କହିଲେ, “ତୁମେ କଣ ଚିହ୍ନିପାରୁନାହିଁ, ମୁଁ ସତୀ ସତୀ, ମୁଁ ସୂର୍ଯ୍ୟ ସଂହାର ଜାଣିଣୀ ସମ୍ପ୍ରା ପ୍ରକୃତି । ତମର ଶ୍ରୀ ହେବାପାଇଁ ମୁଁ ଗୌରବର୍ଣ୍ଣ ଧାରଣ କରିଥିଲି । ଦଶଦିଗରେ ଯେଉଁ ମହାଉଦ୍‌ଘରୀ ଦଶମୂର୍ତ୍ତି ଦେଖୁଛ, ସେ ସବୁ ମୋର ମୂର୍ତ୍ତି । ଅତଏବ୍ ମହାମତୀ ଶମ୍ଭୁ ଉଦ୍‌ଘାୟକର” ।

ମହାରାଜବତ ପୁରାଣ ଅନୁସାରେ ଦଶ-ଦିଗରେ ଦଶ ମହାବିଦ୍ୟାଳର ଅବସ୍ଥାନ ଏହିପରି—ମଧ୍ୟ ଭାଗରେ ଶିବ, ତାଙ୍କର ସମ୍ମୁଖ ଏବଂ ଉତ୍ତର ଦିଗରେ କାଳୀ, ଉତ୍ତର ତାରା, ପୂର୍ବ ଦିଗରେ ଛିନ୍ନମୁଖା, ପଶ୍ଚିମରେ ଭୁବନେଶ୍ୱରୀ, ଦକ୍ଷିଣରେ ବଗଳା, ଅଗ୍ନି କୋଣରେ ଧୂମ୍ରାବତୀ, ନୈରତ କୋଣରେ ତ୍ରିପୁରା-ସୁରୀ, ବାୟୁ କୋଣରେ ମାତଙ୍ଗୀ, ଶଶାନ କୋଣରେ ଷୋଡ଼ଶୀ ଏବଂ ଅଧଦେଶରେ ଭୈରବୀ ।

ଏହି କାହାଣୀର ସତ୍ୟାସତ୍ୟ ସାହା ଆଉନା କାହିଁକି ଦେବାଙ୍କର ଦଶରୂପ ଶିବଙ୍କ ସହିତ ଯେ ଅଗ୍ରୀମା ଭାବରେ ଜଡ଼ିତ ଏଥିରେ ସନ୍ଦେହ ନାହିଁ ।

ତରଣାସରେ ମହାବିଦ୍ୟାର ପାରିଭାଷିକ ନାମ ରାତ୍ରୀ । ବିଶେଷ ବିଦ୍ୟାର ଆବିରାବ କାତ ଏବଂ ବିଶେଷ ନାମ ମଧ୍ୟ ଅଛି । ଯେପରି କାଳୀର ଆବିରାବ କାଳ ମହାରାତ୍ରୀ ଏବଂ କାଳୀର ନାମ ମଧ୍ୟ ମହାରାତ୍ରୀ, ସେହିପରି ତାରାର ଆବିରାବ କାଳର ନାମ ଜ୍ୟୋତ୍ସ୍ନାତ୍ରୀ, ଷୋଡ଼ଶୀଙ୍କର ବିଦ୍ୟାରାତ୍ରୀ, ଭୁବନେଶ୍ୱରୀଙ୍କର ସିଦ୍ଧାରାତ୍ରୀ, ଛିନ୍ନମୁଖାଙ୍କର ବୀରରାତ୍ରୀ, ଭୈରବୀଙ୍କର କାଳରାତ୍ରୀ, ଧୂମ୍ରାବତୀଙ୍କର ଦାଗୁଣରାତ୍ରୀ; ବଗଳାମୂର୍ତ୍ତି-ଙ୍କର ବୀରରାତ୍ରୀ, ମାତଙ୍ଗୀର ମୋହରାତ୍ରୀ, ଏବଂ କମଳାଙ୍କର ମହାରାତ୍ରୀ । ଦଶ-ମହାବିଦ୍ୟାର ଆବିରାବରୁ ଦ୍ୟାୟାରେ କୁହା-

ଯାଇଅଛି ଯେ ଗଣିତ ଶାସ୍ତ୍ରର ଶୂନ୍ୟର କୌଣସି ମୂଲ୍ୟ ନାହିଁ, ଏବଂ ଏହା ଏକ ନିରାକାର ପଦାର୍ଥ । କିନ୍ତୁ ଏହି ଶୂନ୍ୟ ଯେତେବେଳେ ‘ଏକ’ ସହିତ ଯୁକ୍ତ ହୁଏ । ଉଭୟ ମିଶି ୧୦ ହୋଇଯାଏ । ସେହିପରି ବ୍ରହ୍ମମୟୀ ଯେତେବେଳେ ଏକ ସହିତ, ଅର୍ଥାତ୍ ନିଜର ତ୍ରିଗୁଣାତ୍ମିକା ପ୍ରକୃତି ସହିତ ଯୁକ୍ତ ହୁଅନ୍ତି, ସେତେବେଳେ ସେ ଉଚ୍ଚମାନଙ୍କର ମନବାସନା ପୂର୍ଣ୍ଣ କରିବା ପାଇଁ ଦଶ-ମହାବିଦ୍ୟାର ରୂପ ଧାରଣ କରନ୍ତି ।

ଦଶମହାବିଦ୍ୟା ମଧ୍ୟରେ କାଳୀ ଶୁଦ୍ଧ-ଅଗ୍ରଣ ପ୍ରଧାନା, ନିର୍ବିକାରୀ, ନିର୍ଗୁଣ କ୍ରହୁ ସ୍ୱରୂପ ପ୍ରକାଶିକା । ଏହି ଆବ୍ୟବିଦ୍ୟାକାଳୀ, ସାକ୍ଷାତ ଜୈବରାଜ ଦାୟିନୀ, ତାରାସତ୍-ଗୁଣାତ୍ମିକା, ଏବଂ ଚତୁର୍ବିଦ୍ୟାଦାୟିନୀ, ଷୋଡ଼ଶୀ, ଭୁବନେଶ୍ୱରୀ ଏବଂ ଛିନ୍ନମୁଖା, ଉଦ୍‌ଘୋଗୁଣ ପ୍ରଧାନା ସତ୍ତ୍ୱଗୁଣାତ୍ମିକା, ଏମାନେ ଗୌଣମୂର୍ତ୍ତି, ଐଶ୍ୱର୍ଯ୍ୟ ଏବଂ ସ୍ୱର୍ଗାଦି ପ୍ରଦାନ କରନ୍ତି । ଧୂମ୍ରାବତୀ, ବଗଳା, ମାତଙ୍ଗୀ ଓ କମଳା ତମଗୁଣ ପ୍ରଧାନା । ଆରିତାରିକ ଶକ୍ତକର୍ମ ମାଧ୍ୟମଦ୍ୱାରା ଏମାନଙ୍କର ଆରାଧନା କରାଯାଏ । ଅତଏବ ଦଶମହା-ବିଦ୍ୟାହିଁ ପ୍ରତ୍ୟକ୍ଷ ବା ପରୋକ୍ଷ ରାବରେ ରୁଚି ମୁଚି ପ୍ରଦାନ କରନ୍ତି ।

କୃତ୍ରିକା ତରରେ ଦଶମହାବିଦ୍ୟା ମାହାତ୍ମ୍ୟ ବର୍ଣ୍ଣନା ପ୍ରସଙ୍ଗରେ କୁହାଯାଇ ଅଛିଯେ ଏମାନେ ସର୍ବଦା ଧର୍ମ, ଅଧର୍ମ, କାମ, ଓ ମୋକ୍ଷ ଏହି ଚତୁଃବର୍ଣ୍ଣ ସଂହାରକରନ୍ତି ।

ଏହି ଆରୋଚନା ପ୍ରସଙ୍ଗରେ ଏକ ସାଧାରଣ ଛାତବ୍ୟ ବିଷୟ ଉଲ୍ଲେଖ କରିବା ବିଧେୟ । ଶିବ ଓ ଶକ୍ତି ମଧ୍ୟରେ ଅଭିନ୍ନତା—ସମନ୍ୱ ଓ ତେଣୁ ଯେଉଁଠି ଶକ୍ତି ସେଠାରେ ଶିବ । ତେଣୁ ସତ୍ୟେକ ମହାବିଦ୍ୟାଙ୍କର ଏକ ଏକ ଭୈରବ ସହିତ ସଂଯୁକ୍ତ । ମହାବିଦ୍ୟାଙ୍କର ପୂଜା ଆରାଧନା କରିବାବେଳେ ଭୈରବକୁ ମଧ୍ୟ ଆରାଧନା କରାଯାଏ ।

ଭୈରବ ହେଉଛନ୍ତି ଶିବ । ଭୈରବ ଶବ୍ଦର ବିଭିନ୍ନ ଦ୍ୟାୟା ଦେଖାଯାଏ । ଯେ ଏ ବିଶ୍ୱକୁ ଧାରଣ ଏବଂ ପୋଷଣ କରନ୍ତି, ବିଶ୍ୱ ଯାହାକୁ ଧାରଣ କରେ, ଅର୍ଥାତ୍ ବିଶ୍ୱମୟ ବୋଲି ଯେ ସର୍ବତ୍ର ବିଦିତ । ଏବଂ ଯେ ସଦିମର୍ଷ ଅର୍ଥାତ୍-ଶବ୍ଦଶକ୍ତି ସମୁଦ୍ଧ-କାଦି-କ ବା ବି ମ ଶ୍ଚି ମୟ-ରବ ସେ ଭୈରବ । ଅନ୍ୟ ଉଦ୍‌ଘରେ ମଧ୍ୟ ବାୟା କରଯାଇ ପାରେ—ଯେପରି ଋ ଅର୍ଥ ଉଦ୍‌-ଅର୍ଥାତ୍‌ସଂସାର ତ୍ରାସ । ସେହି ତ୍ରାସ-କନିତ ରବ ଅର୍ଥାତ୍ କୁହନ ବା ଚିତ୍ତାରୁ ଯେ ଦାତ ସେ ଭୈରବ । ସଂସାର ଲୟରେ ଲାତ ହାବ ଯେତେବେଳେ ଉତ୍ତରୀନ ଉତ୍ତରୀନ ବୋଲି ଆର୍ତ୍ତରବ ଚରେ ସେତେ-ବେଳେ ସେହି ଦାବର ରୂପରେ ପରମାର୍ଥ ରୂପେ ଯେ ସ୍ତୁତିତ ହୁଅନ୍ତି ସେ ଭୈରବ ।

ଶକ୍ତିସଙ୍ଗମ ତରରେ ଦଶମହାବିଦ୍ୟା ମାନଙ୍କ ସଂଯୁକ୍ତ ଭୈରବମାନଙ୍କର ନାମ ବିଆଯାଇ ଅଛି, ଯଥା:—କାଳୀକାଳ ଭୈରବ ମହାକାଳ, ସୁହରୀ ବା ହ୍ରୀପୁରୀ-ସୁହରୀଙ୍କର ଲଳୀତେଶ୍ୱର, ତାରାଙ୍କର ଅକ୍ଷୋରୀ, ଛିନ୍ନମୁଖାଙ୍କର ବିକରାବକ, ଭୁବନେଶ୍ୱରୀଙ୍କର ମହାଦେବ, ଧୂମ୍ରାବତୀଙ୍କର କାଳଭୈରବ । କମଳାଙ୍କର ନାରାୟଣ, ଭୈରବୀଙ୍କର ବସୁକ, ମାତଙ୍ଗୀର ମାତଙ୍ଗ ବା ସଦାଶୀବ, ବଗଳାଙ୍କର ଭୈରବ ମୃତ୍ୟୁଞ୍ଜୟ ।

ଏହି ପ୍ରସଙ୍ଗରେ ଏକ ଏକ ଦଶମହା-ବିଦ୍ୟାଙ୍କର ସଂକ୍ଷେପ ଆଲୋଚନା ଆବ-ଶ୍ୟକ ।

କାଳୀ—କାଳୀ ହେଉଛନ୍ତି ଆବ୍ୟାମହାବିଦ୍ୟା ସମସ୍ତ ସୂର୍ଯ୍ୟ ଏବଂ ଦେବଗଣସ୍ୱୟ କାଳୀକ ଠାକୁ ସମ୍ମୁତ ଏବଂ ପ୍ରମୟ କାଳରେ ତାଙ୍କ ଦେହରେ ବିରାଜ ହୁଅନ୍ତି । କାଳୀତରର ଧ୍ୟାନ ଅନୁସାରେ ସେ କରାକବଦନା, ଘୋରା, ମୁକ୍ତକେଶୀ, ଚତୁର୍ଭୁଜୀ, ପାନୋନୁତ ପୟୋଧରୀ, ମହାମେଘ ପ୍ରଭା, ଶ୍ୟାମା, ଘୋରବା, ତାଙ୍କର ଦାନପାର୍ଶ୍ୱସ୍ଥ ଲର୍ହ, ହସ୍ତରେ ସଦ୍ୟଶ୍ଚିନ୍ତ ମୁଖ, ନିମ୍ନ ହସ୍ତରେ ଶତର ଏବଂ ଦକ୍ଷିଣ ପାର୍ଶ୍ୱସ୍ଥ ଉର୍ହ ହସ୍ତରେ ପରମ-ମୁଦ୍ରା, ନିମ୍ନ ହସ୍ତରେ ବରଦମୁଦ୍ରା, ତାଙ୍କ ଗଳାରେ ପ୍ରତୀକ ମୁଖମାଳା, ସେଥିରୁ ରୁଧିରଧାରା ବିଗଳିତ ହୋଇ ଦେବୀଙ୍କ ଶରୀର ରୁଧିରସ୍ରାତା । ତାଙ୍କର ଓଷପ୍ରାଚରୁ କ୍ଷଣିତ ଉତ୍ତଧାରାଦ୍ୱାରା ତାଙ୍କର ମୁଖମଣ୍ଡଳ ଉଭାତ । ଘୋର ରବକାରି ଶୁଭ୍ରାବଶ୍ୟ ଦେବୀଙ୍କ ଚତୁର୍ଭୁଗରେ ପରିଦେଖିତ, ଦେବୀ-ହାସ୍ୟମୁଖୀ, ଦିଗମ୍ବରୀ ଏବଂ ମୁକ୍ତକେଶୀ, ତାଙ୍କର ଶିରରୁଖଣ ଅର୍ଦ୍ଧତନ୍ତୁ । ଶବ୍ଦରୂପୀ ମହାଦେବଙ୍କର ବକ୍ଷଦେଶରେ ଦେବୀ ଦଣ୍ଡାୟମାନ, ମଦ୍ୟପାନ ଦ୍ୱାରା ତାଙ୍କର ନୟନ ବିରୁଣିତ । ମୁଖପଦ୍ମହାସ୍ୟ ବିକଶିତ । କାଳୀକାଦେବୀ ଅକ୍ଷହାସ୍ୟକାରିଣୀ ମହା-ଗୌତ୍ରୀ ଏବଂ ସର୍ବଦା ଆନନ୍ଦକାରିଣୀ, କାଳିକା ଜଗତର ମାତା, ଶୋକଦୃଷ୍ଟି-ବିନାଶିନୀ ।

ତାରା—ଦ୍ୱିତୀୟ ମହାବିଦ୍ୟା ତାରା, ଶକ୍ତି-ସଙ୍ଗମତରରେ କୁହାଯାଇଛି ଯେ କାଳୀ, ତାରା ହ୍ରୀପୁରୀ ସୁହରୀ ଏବଂ ଛିନ୍ନମୁଖା । ଏହି ଭୂଗଣଙ୍କ ମଧ୍ୟରେ କିଛି ପ୍ରଭେଦ ନାହିଁ । କାଳୀ ତାରାର ସମନ୍ୱ ଶିବ ଶକ୍ତିର ସମନ୍ୱ ସଦୃଶ । କଳିଯୁଗରେ କାଳୀଙ୍କ ପରି ତାରାମଧ୍ୟ ସର୍ବସୂକ୍ଷ୍ମ ଦାୟିନୀ, ଭୋଗମୋକ୍ଷ ଦ୍ରାତ୍ରୀ ଦେବୀ । ନୀତରତର ଧ୍ୟାନ ଅନୁସାରେ ଦେବୀ ମୁଖମାଳା ବିରୁଣିତା, ଉଦ୍‌ଘରୀ, ପ୍ରତ୍ୟାଲିତପତା ଖର୍ବାକୃତି, ଉନୋଦରୀ, ରାମା, କଟିଦେଶ ବ୍ୟାସ୍ତବନୀକୃତ, ନବଯୌବନ-ସମ୍ପନ୍ନା ଦେବୀ ପଞ୍ଚମୁଦ୍ରା ବିରୁଣିତା, ଚତୁର୍ଭୁଜା.

ଲୋକନିତ୍ୟା, ମହାରାମାଦେବୀ ବରଦାୟିନୀ, ଦେବୀର ଦକ୍ଷିଣ ହସ୍ତରେ ଶରୀର ଏବଂ କାଟି, ବାମହସ୍ତରେ କପାଳ ଏବଂ ପଦ୍ମପୁଷ୍ପଦ୍ୱାରା ସଜ୍ଜାକୃତ, ସେ ଏକ କଟାଧାରଣୀ । ମନ୍ତ୍ରକଳପରେ ନାଗରୂପଧାରୀ ଅକ୍ଷୋଭ୍ୟ (ଶିବ) ବିରାଜମାନ । ଦେବୀଙ୍କର ତ୍ରିନୟନ ତରୁଣ ପୂର୍ଣ୍ଣମଣ୍ଡଳପରି ଦର୍ଶନୀକାର । ଘୋରତୃଷ୍ଣା କରାଚିନୀ, ଦେବୀ କୃତକ ଚିତା ମଧ୍ୟରେ ଦକ୍ଷାୟମାନା , ତାରିଣୀଚନ୍ଦ୍ର-ମତରେ ଦେବୀ ରତ୍ନଚନ୍ଦ୍ରନୀ ଭଗା ଏବଂ ମହାନାଗଦ୍ୱାରା ଦେବିତା, ଶବ୍ଦ ଉପରେ ଉପବିଷା, ଦୀର୍ଘଦେଶୀ ଚତୁର୍ଭୁଜା, ସେ ପାନପତ୍ରରେ ଗୁର୍ଧର ଧାରା ପାନକରୁଛନ୍ତି । ନିତ୍ୟ ସର୍ବସିଦ୍ଧି ପ୍ରଦାଦେବୀ ଗିରିନିବାସିନୀ ।

ଷୋଡ଼ଶୀ :-ମହାବିଦ୍ୟା ଷୋଡ଼ଶୀକୁ ଶ୍ରୀବିଦ୍ୟା, ଓଁ ପୁରା ବା ମହାଓଁ ପୁରା ସୁନ୍ଦରୀ ବୋଧଯାଏ । ଦେବୀ ସର୍ବଦା ଶ୍ରୀ (ସୈଶ୍ୱର୍ଯ୍ୟ) ପ୍ରଦାନ କରନ୍ତି ବୋଲି ତାକୁ ଶ୍ରୀବିଦ୍ୟା ଏବଂ ନିଶ୍ଚଳା ବୋଲି ତାକୁ ଷୋଡ଼ଶୀ କୁହାଯାଏ । କୁକୁଡ଼ିକା ଚକ୍ରକୁ ନିମ୍ନୋକ୍ତ ଶ୍ଳୋକକୁ ଏକଥା କଣାଯାଏ—

“ଶ୍ରୀ ବାତ୍ରୀତ ସଦାବିଦ୍ୟା
 ଶ୍ରୀବିଦ୍ୟା ପରିକିରୀତା,
 ନିଗୁଣାତ ମହାଦେବୀ
 ଷୋଡ଼ଶୀ ପରିକିରୀତା” ।

ଦେବୀକୁ ଓଁ ପୁରା କହିବାର ଚାପର୍ଯ୍ୟ କାଳିକାପୁରାଣରୁ ମିଳେ । ଏହି ପୁରାଣ ଅନୁସାରେ—“ଦେବୀଙ୍କର ମନ୍ତ୍ରକ ଓଁ କୋଣ, ରୁପର ଓଁ ରେଖ, ମନ୍ତ୍ର ତ୍ରିକ୍ଷର, ରୁପତ୍ରିବିଧ, କୁଞ୍ଜଳାଶକ୍ତି, ବୁହା, ବିଷ୍ଣୁ, ମହେଶ୍ୱର ଏବଂ ତ୍ରିଦେବଙ୍କର ସୃଷ୍ଟିରୁ ତ୍ରିବିଧ ହୁଏ । ତେଣୁ ଦେବୀକୁ ତ୍ରିପୁରା କୁହାଯାଏ । ଏହି ବିଶ୍ୱ-ମାତା ପୁରାତନୀ ଆଦିବିଦ୍ୟା । ଶ୍ରୀବିଦ୍ୟା ଅନେକ । ଷୋଡ଼ଶାକ୍ଷରୀ ଶ୍ରୀବିଦ୍ୟାକୁ ଷୋଡ଼ଶୀ କୁହାଯାଏ । ଜ୍ଞାନାର୍ଣବ ତତ୍ତ୍ୱରେ କୁହାଯାଇଛିଯେ ସହସ୍ର କୋଟି ମୁଖରେ ଏବଂ ଶତକୋଟି ଜିହ୍ୱା ଦ୍ୱାରା ମଧ୍ୟ ଷୋଡ଼ଶାକ୍ଷରୀ ଶ୍ରୀ ବିଦ୍ୟାର ମାହାତ୍ମ୍ୟ ବର୍ଣ୍ଣନା କରାଯାଇ ପାରେ ନାହିଁ । ବ୍ରହ୍ମବିଦ୍ୟା ସ୍ୱରୂପା ଏହି ବିଦ୍ୟା ଉତ୍ତମୁକ୍ତି ଫଳପ୍ରଦା, ଘୋରିନୀ ହୃଦୟ ତନ୍ତ୍ର ଧ୍ୟାନରେ ଦେବୀ ଷୋଡ଼ଶୀ ପ୍ରଭାତ ସୂର୍ଯ୍ୟ ସ୍ୱରୂପା ରଜନ ବଦାକୃତ୍ୟୁନ-ପରି । ତାର ମନ୍ତ୍ରକରେ ଉକ୍ତ ମନ୍ତ୍ର, ଦେବୀର କୃତିକକେଶରୀଣି, କୃଷ୍ଣରୁମର-ଶ୍ରେଣୀର ଶୋଭାପରି ; ବଦନମଞ୍ଚଳ ନବୋ-ଦତ ସୂର୍ଯ୍ୟପରି, ଲମ୍ବତରେ ଅର୍ଦ୍ଧଚନ୍ଦ୍ର ଉଷ୍ଣ ବଜ୍ର ଭାବରେ ଶୋଭା ପାଇଅଛି । ପରମେଶ୍ୱରୀଙ୍କର ରୁରୁତାର ଆକାର ହରଧନୁ ପରି । ତାଙ୍କର ହେମକୃଷ୍ଣକ ରତ୍ନକ ଜରଣ ପରି ଶୋଭାପାଇଛି । ଅ ମୃ ତୋ ପ ମ ଦେବୀର ଓଷ୍ଠ ପ୍ରଦାକପରି ରତ୍ନବର୍ଣ୍ଣ । ଦେବୀର ସ୍ମିତହାସ୍ୟର ମାଧୁର୍ଯ୍ୟ ସାଗରକୁ ପରାଗୁତ କରୁଛି । ଦେବୀ ମୁଣ୍ଡାକରବିତ-

ପୁରୀ । ଦେବୀର ଉତ୍ତମ ମନ୍ତ୍ରକ ଚୋପାଟି ସମସ୍ତ ମିତ୍ତମଣ୍ଡଳକୁ ବିଦ୍ୟାଣି ବଳିଛି । ସମୁଦ୍ର ପଯୋଧର ମୁଦ୍ରାଦାର କଟାନ୍ୱିତା ।

ରୁଦ୍ରବିଶ୍ୱରୀ :-କୁର୍ବ୍ଦିକାଚର ଅନୁସାରେ ଦେବୀ ରୁଦ୍ର ନ ପାଳନ କରନ୍ତି ବୋଲି ସୃଷ୍ଟିକିରାଣିଣୀ ଦେବୀକୁ ରୁଦ୍ରନେଶ୍ୱରୀ ଆଖ୍ୟା ଦିଆ ଯାଇଅଛି । ଦେବୀ ରୁଦ୍ରନେ-ଶ୍ୱରୀ ଉଦାୟମାନ ସୂର୍ଯ୍ୟପରି ପ୍ରଭାମୟା, ରତ୍ନଚନ୍ଦ୍ରନୀ, ତ୍ରିନୟନା ସ୍ମିତହାସ୍ୟମୁଖି । ଦେବୀଙ୍କର ନିମ୍ନ ବାମହସ୍ତରେ ବରମୁଦ୍ରା, ଉପର ବାମ ହସ୍ତରେ ପାଶ ଏବଂ ଦକ୍ଷିଣ ହସ୍ତରେ ଅକ୍ଷୁଣ୍ଣ ଏବଂ ଅରଣ୍ୟମୁଦ୍ରା । ଦେବୀ-ଙ୍କର ମୁଣ୍ଡି ସିନ୍ଦୂର ପରି ରତ୍ନବର୍ଣ୍ଣ, ରଜତ ଚନ୍ଦ୍ର ତାଙ୍କର ଶିରୋରୁପଣ ।

ଭୈରବୀ :-କୁର୍ବ୍ଦିକା ଚର ମତରେ ଭୈରବୀ ଶୁଖିତ-ହତ୍ତା, ସମଦୁଃଖବିନାଶିନୀ, କାନଭୈରବଙ୍କର ସ୍ତ୍ରୀ ବୋଲି ତାକୁ ଭୈରବୀ ଆଖ୍ୟା ଦିଆ ଯାଇଅଛି । ଦେବୀଙ୍କର ବିଭିନ୍ନ ରୂପ କନ୍ୟା କରାଯାଇଅଛି । ତତ୍ତ୍ୱଶାସ୍ତ୍ରରେ ତ୍ରିପଦ ଭୈରବୀ, ଚୈତନ୍ୟ ଭୈରବୀ, ରୁଦ୍ରନେଶ୍ୱରୀ ଭୈରବୀ, ସମତ୍ତପ୍ରଦା ଭୈରବୀ, ଶତକୃତା ଭୈରବୀ, ବ୍ରହ୍ମା ଭୈରବୀ, ଅନୁପୂର୍ଣ୍ଣା ଭୈରବୀ ପ୍ରଭୃତି ଦେବୀ-ଙ୍କର ବିଭିନ୍ନ ନାମର ଉଲ୍ଲେଖ ରହିଛି । ସହସ୍ର ଉଦାୟମାନ ସୂର୍ଯ୍ୟ ପରି ଦେବୀଙ୍କର ନାଟି, ରତ୍ନବର୍ଣ୍ଣ ଶୈଳବନ୍ଧ ପରିଧାନ କରି-ରନ୍ତି । ଗଳାରେ ମୁଖମାଳା, ପଯୋଧର ଉତ୍ତରଦନ ଶିଖ, ଦେବୀନିତ୍ୟା ଏବଂ କପାଚିନୀ, ତାଙ୍କର ବାମହାତରେ ପାଶ ଓ ଅକ୍ଷୁଣ୍ଣ ଏବଂ ଦକ୍ଷିଣ ହସ୍ତରେ ବର ଅରଣ୍ୟମୁଦ୍ରା ।

ହିରଣ୍ୟା :-ନାରଦ ପଞ୍ଚରତ୍ନ ଚକ୍ର ଅନୁସାରେ ଦିନେ ଦେବୀ ପାର୍ବତୀ ତାଙ୍କର ତାଳିନୀ ଓ ବର୍ଣ୍ଣନା ନାମର ଦୁଇ ସହଚରୀ ସହିତ ସ୍ନାନ କରିବାକୁ ଗଲେ । ସ୍ନାନ ପରେ ସଖା ଦୁଇଜଣ କ୍ଷୁଧାର୍ଣ ହୋଇ ଦେବୀକୁ ଖାଦ୍ୟ ମାଗିଲେ । ଦେବୀ ପ୍ରସେନା କରିବାକୁ କହିଲେ । ମାତ୍ର ସେମାନଙ୍କର ବ୍ୟକ୍ତତା ଓ କ୍ଷୁଧାର ଖାତା ସହ୍ୟ କରି ନପାରି ବାମନଙ୍କ ଦ୍ୱାରା ମନ୍ତ୍ରକ ଶ୍ରେବନ କରି ବାମ ହସ୍ତରେ ଧାରଣ କଲେ । କଣ୍ଠ ଦେଶକୁ ଖାଟି ରକ୍ତ ଧାରା ନି ସ୍ତୁତ ହୋଇ ଗୋଟିଏ ଧାରା ବାମ ଦିଗରେ ତାଳିନୀର ମୁହଁରେ, ଗୋଟିଏ ଧାରା ଦ୍ୱାଦଶ ଦିଗରେ ବର୍ଣ୍ଣନା ମୁହଁରେ ଏବଂ ମଧ୍ୟ ଧାରାଟି ନିଜ ମୁହଁରେ ପଡ଼ିଲା । ଦେବୀଙ୍କର ମନ୍ତ୍ରକ ହିଁ ହୋଇ ଯାଇଥିବାରୁ ହିଁର ମନ୍ତ୍ରା ପ୍ରତ୍ୟକ୍ତ ବର୍ଣ୍ଣନା ନାମରେ ମଧ୍ୟ ଖ୍ୟାତ ।

ମହାଦେବୀ ନିଜ ବାମ ହସ୍ତରେ ନିଜର ମନ୍ତ୍ରକ ଧାରଣ କରି ଅଛନ୍ତି । ତାଙ୍କର

ମୁଖ ବିଷ୍ଣୁଚ, ବ୍ରହ୍ମା ରତ୍ନ ଓ ଭେରିୟାନ । ନିଜ ବର୍ଣ୍ଣନିସ୍ତ ଉଚ୍ଚଧାରା ପାନ କରୁଅଛନ୍ତି । ତାଙ୍କର / ଜେଣ ରାଣି ଆନୁନାୟିତା ଦକ୍ଷିଣ ହସ୍ତରେ କରନ୍ତି । ମୁଖମାଳା ବିଭୂଷିତା ଦିଗମରୀ ଅତି-ରୟଙ୍କରୀ, ସତ୍ୟାକ୍ଷିତ ପଦରେ ଅବସିତା, ଗଳାରେ ନାଗ ଯତ୍ନୋପବିତ, ପାନୋରତ ପଯୋଧରୀ, ଦେବୀ ସର୍ବଦା ଶୋଡ଼ଶ ବର୍ଣ୍ଣିଆ, ଅକ୍ଷନାଶ ସମନ୍ୱିତା, ବିପରୀତ ରତି ନିରତ ରତି କାମ ରପରେ ଅଧିଷିତା । ତାଙ୍କର ବାମରେ ଦ୍ୱାବିନୀ ଓ ଦକ୍ଷିଣରେ ବର୍ଣ୍ଣନୀ ।

ଧୂମ୍ରାବତୀ :-ସୂତ୍ର ଚକ୍ରରେ ଧୂମ୍ରା-ବତୀଙ୍କର ଉପରି ବର୍ଣ୍ଣନା କରାଯାଇଛି । ସର୍ବସଂହାରକର୍ତ୍ତା ଦେବୀ ହୁଣ୍ଡା ହୋଇ ସକ୍ଷ ପୁରାପରି ଯଜ୍ଞାଗ୍ନୀରେ ସଦେବ ଚ୍ୟାଗ କଲେ । ତା ଫଳରେ ବିରାଟ ଧୂମ୍ର ରାଶିର ଉପରି ହେଲେ । ସେହି ଧୂମ୍ର ରାଶିକୁ ସର୍ବ ଶକ୍ତ ବିନାଶିନୀ ଧୂମ୍ରାବତୀର ଉଦୟ । ଧୂମ୍ରାବତୀ ବିବର୍ଣ୍ଣା, ଚକ୍ରନା, ବ୍ରହ୍ମା, ବିଧବା କାଳଧୂତ ଉପରେ ଆଗ୍ରତ୍ୱା ବିଲମ୍ବିତ ପଯୋଧରୀ । ତାଙ୍କର ନୟନ ବ୍ରହ୍ମା । କଂପିତ ହାତରେ ସୂର୍ଯ୍ୟ ଓ ବର-ମୁଦ୍ରା । ବିଶ୍ୱାନ ବଦନା, ଅତ୍ୟନ୍ତ କୃତିତ୍ୱା ଓ କୃତିକ ନୟନା, ସର୍ବଦା କ୍ଷୁଧାନିଷ୍ଠାରେ ନାଚର, ଉଦୟା ଓ କଳହସିଦ୍ଧା ।

ବରଦା :-ଦେବୀ ବରଦାଙ୍କର ଉପରି ସଂପର୍କରେ ସୂତ୍ର ଚକ୍ରରେ ବର୍ଣ୍ଣନା କରାଯାଇ ଅଛି ଯେ ସତ୍ୟ ଯୁଗରେ ପଦତ ଦେଶରେ ବାୟୁ ପ୍ରଦାହିତ ହୋଇ ସୃଷ୍ଟି ନକ୍ଷ କରିବାକୁ ବସିଲା । ବିଷ୍ଣୁ ଚିନ୍ତିତ ହୋଇ ବାୟୁ ବେଗ ସମ୍ପିତ କରିବା ପାଇଁ ତପସ୍ୟା ଦ୍ୱାରା ମହାଓଁ ପୁରାକୁ ସନ୍ତୁଷ୍ଟ କଲେ । ଦେବୀଙ୍କ କୃପାକୁ ବାୟୁ ବେଗ ପ୍ରଶମିତ ହେଲା । ଦେବୀ ହରିଦ୍ରା ନାମକ ସରୋ-ବରରେ ଜଳଜୀବୀ କରି ମହାପାତ ହୁଏ ସମାପରେ କଗରୀ ରୂପରେ ଆବିର୍ଭୂତା ହେଲେ । ଦେବୀ ଉନ୍ନୀରୀ, ମଦୋଜତା ଚକ୍ର କାଞ୍ଚନ ପରି ତାଙ୍କର ବର୍ଣ୍ଣ, ଚତୁର୍ଭୁଜା ହିଁରୟନୀ ବନବାସନରେ ଉପବିଷା । ଦେବୀଙ୍କର ଦକ୍ଷିଣ ହାତରେ ମୁଦଗର ଓ ପାଶ ଏବଂ ବାମ ହାତରେ ଶକ୍ତ ଚିହ୍ନା ଓ ବଜ୍ର । ତାଙ୍କର ପ୍ରମୟୁଗତ ବୃତ୍ତାକାର ଓ ସୁକ ଦେବୀ ପାତ ରୂପଣରେ ରୁଷିତା ଏବଂ ସୂର୍ଯ୍ୟ ସିଂହାସନରେ ଅଧିଷିତା ।

ମାତଙ୍ଗୀ :-କୁର୍ବ୍ଦିକ ଚକ୍ରରେ ମାତଙ୍ଗୀ-ସୁରକୁ ବଧ କରିଥିବାରୁ ଦେବୀକୁ ମାତଙ୍ଗୀ ଆଖ୍ୟା ଦିଆଯାଇଛି । ଦେବୀଙ୍କର ଉପରି ସଂପର୍କରେ ସୂତ୍ର ଚକ୍ରରେ କୁହାଯାଇ ଅଛି ଯେ ଏକଦା ନାନା ବକ୍ଷ ସମାକୃତ ନଦର କାନନରେ ସବୁ ଜୀବକୁ ବଶାଇତ କରିବା ପାଇଁ ମତଙ୍ଗ ମୂର୍ତ୍ତି ଦେବୀଙ୍କର

ଆରାଧନା କରେ । ମୁନିଙ୍କର ଚପସ୍ୟାରେ ସମ୍ଭବ ହୋଇ ଦେବୀ ରାଜମାତଙ୍ଗୀ ରୂପରେ ଆବିର୍ଭୂତା ହେଲେ । ଧ୍ୟାନ ଅନୁସାରେ ଦେବୀ ଶ୍ୟାମାଙ୍ଗୀ, ଶଶିଶେଖରୀ, କ୍ରିନୟନୀ ଉତ୍ସବ-ହାସନରେ ଉପବିଷା, ବିଚିତ୍ର ଭୂଷଣ ଭୂଷିତା, କ୍ଷିଣ ମଧ୍ୟା, ଆପାନଶନମଣ୍ଡଳୀ ସ୍ୱିତ ମୁଖୀ, ଘୃତ ହାତରେ ଅକ୍ଷୟ, ଅସି, ପାଶ ଓ ଶେତକ । ମାତଙ୍ଗୀ ବିଭିନ୍ନ

ପ୍ରକାରର, ଯଥା-ଉଦ୍ଧିଷା ମାତଙ୍ଗୀ, ରାଜ-ମାତଙ୍ଗୀ, ସୁମୁଖୀ ମାତଙ୍ଗୀ, ବନ୍ଧ୍ୟା ମାତଙ୍ଗୀ ଓ ବର୍ଣ୍ଣ ମାତଙ୍ଗୀ ।

କମଳା:—ସ୍ୱତନ୍ତ୍ର ଚନ୍ଦ୍ରରେ ଦେବୀକୁ ମହାରଣ୍ଡୀ ଓ ଶ୍ରୀଭୂଦନୀ କୁହାଯାଇଅଛି । କୁବ୍ଜିକା ଚନ୍ଦ୍ରରେ—ବୈକୁଣ୍ଠ ବାସିନୀ ଦେବୀ କମଳା ତ ପ୍ରକାଶିତା ।

ପାତାଳବାସୀନୀ ଦେବୀ ଲକ୍ଷ୍ମୀଭୂଷା ତ ସୁନ୍ଦରୀ । ଦେବୀଙ୍କର କାନ୍ତି କାଞ୍ଚନ ପରି । ହିମାଗିରୀ ସଦୃଶ ଧୂଳି ଭଳି ଶୁଭ ଦ୍ୱାରା ହିରଣ୍ମୟ ଅମୃତ ଘଟ ଧରି ଦେବୀକୁ ସ୍ନାନ କରାଇ ଅଛନ୍ତି । ଦେବୀଙ୍କର ବାମ ହାତରେ ଦରମୁଦ୍ରା ଓ ପଦ୍ମ ଏବଂ ଡାହାଣ ହାତରେ ପଦ୍ମ ଓ ଅଭୟ । ଦେବୀ କ୍ଷୌଣ ବସ୍ତ୍ର ପରିହିତା, ପଦ୍ମ ଉପରେ ଉପବିଷା ।



କମ୍ବୁ ଦ୍ୱୀପରେ ଲୁଣମରା କେନ୍ଦ୍ର

ଓଡ଼ିଶା ବେଳାଭୂମି ଓ ଚିଲିକା ଉତ୍ତର କର୍ପୋରେସନ ତରଫରୁ କଟକ ଜିଲ୍ଲା ମାର୍ଗାଘାର ତହସିଲ ଅନ୍ତର୍ଗତ କମ୍ବୁ ଦ୍ୱୀପରେ ୨୫୦ ଏକର ପରିମିତ ଅଞ୍ଚଳରେ ଏକ ଲୁଣମରା କେନ୍ଦ୍ର ପ୍ରତିଷ୍ଠା କରାଯିବା ସଙ୍ଗେ ସଙ୍ଗେ ଗୋଟିଏ ରାସାୟନିକ କାରଖାନା ସ୍ଥାପନ କରାଯିବ । ଏ ଦିଗରେ ପ୍ରାରମ୍ଭିକ ପର୍ଯ୍ୟାୟରେ ୧୨ ଲକ୍ଷ ଟଙ୍କା ବ୍ୟୟ ଅଟକଳ କରାଯାଇଛି । ଗତ ସେପ୍ଟେମ୍ବର ୧୮ ତାରିଖରେ କମ୍ବୁଠାରେ ବେଳାଭୂମି ଉତ୍ତର ସଂସ୍ଥାର ଚେୟାରମ୍ୟାନ ଶ୍ରୀ ଭି. ଏସ୍. ମାଥୁସ୍, ବିଧାନ ସଭା ସଦସ୍ୟ ଶ୍ରୀ ନିଜିନୀ ମହାନ୍ତି ଏବଂ ବହୁ ସରକାରୀ ଓ ବେସରକାରୀ ବ୍ୟକ୍ତିଙ୍କ ମଧ୍ୟରେ ଏ ସଂପର୍କରେ ବିଶଦ ଆଲୋଚନା ହୋଇଥିଲା ।

୧୯୭୩ ମସିହାରେ ରାମଚଣ୍ଡୀ ସମବାୟ ସମିତି ତରଫରୁ ଗୋଟିଏ ଛୋଟ ଲୁଣମରା କେନ୍ଦ୍ର ଆରମ୍ଭ କରାଯାଇଥିଲା । କିନ୍ତୁ ପରିସ୍ଥଳନାଗତ ତ୍ରୁଟି ଏବଂ ଅର୍ଥାଭାବ ହେତୁ ଏହା ବନ୍ଦ ହୋଇଯାଇଥିଲା । ଭୁବନେଶ୍ୱରସ୍ଥିତ ଆଞ୍ଚଳିକ ଗବେଷଣା ପ୍ରତିଷ୍ଠାନ ପକ୍ଷରୁ ହୋଇଥିବା ସର୍ବେ ରିପୋର୍ଟରୁ ଜଣାଯାଏ ଯେ ଏହି ଅଞ୍ଚଳ ଲୁଣମରା କେନ୍ଦ୍ର ଓ ରାସାୟନିକ କାରଖାନା ସ୍ଥାପନ ନିମନ୍ତେ ବିଶେଷ ଅନୁକୂଳ । ଅର୍ଥନୈତିକ ଦିଗରୁ ଅନୁଗ୍ରହର ଏହି ଉପକୂଳ ଅଞ୍ଚଳରେ ଏଭଳି ଲବଣ-ଶିଳ୍ପ ବିକାଶ ଫଳରେ ୩୦୦ ରୁ ଊର୍ଦ୍ଧ୍ୱ ଲୋକଙ୍କର ସ୍ଥାୟୀ କର୍ମ-ସଂସ୍ଥାନ ହୋଇପାରିବ । ସଙ୍ଗେ ସଙ୍ଗେ ମାଲପତ୍ର ପରିବହନ, ବିକ୍ରିବଟା ଆଦି ଅନ୍ୟାନ୍ୟ ଆନୁସଙ୍ଗିକ କାର୍ଯ୍ୟରେ ବହୁ ଲୋକ ନିଯୁକ୍ତି ପାଇପାରିବେ । ଏହି ଲବଣ-ଶିଳ୍ପ ବାର୍ଷିକ ଚିନି ଲକ୍ଷ ଟଙ୍କା ଲାଭ ହୋଇପାରିବ ।

ଏହା ବ୍ୟତୀତ ବେଳାଭୂମି କର୍ପୋରେସନ ତରଫରୁ ବାଲେଶ୍ୱର, କଟକ, ପୁରୀ ଓ ଗଞ୍ଜାମ ଉପକୂଳବର୍ତ୍ତୀ ଅଞ୍ଚଳରେ ଏ ଧରଣର ୨୦ଟି ଲୁଣମରା କେନ୍ଦ୍ର ପ୍ରତିଷ୍ଠା କରାଯିବା ପାଇଁ କାର୍ଯ୍ୟକ୍ରମ ରହିଛି ଏବଂ ଏଥିରୁ ବାର୍ଷିକ ଏକ ଲକ୍ଷ ମେଟ୍ରିକ୍ ଟନ୍ ଲବଣ ଉତ୍ପାଦିତ ହୋଇପାରିବ ।

ଆଣ୍ଡା ଆଣ୍ଡା ଆଣ୍ଡା

ଶ୍ରୀ ଇଶ୍ଵର ପ୍ରସାଦ ସିଂହ

ପଞ୍ଜିନ ଓଡ଼ିଶାର କଳାହାଣ୍ଡି, ବସୁଙ୍ଗାର, ସମରପୁର ଇତ୍ୟାଦି ଜିଲ୍ଲାମାନଙ୍କରେ ଆସୁର-ବେରାର, ଶ୍ୟାମପେୟ, ପର୍ବପର୍ବାଣୀରେ ଅନେକ ସାମାଜିକ ସିଦ୍ଧାନ୍ତ ଉଦ୍ଧାର କରାଯାଏ । ବାରି ମାସରେ ତେର ପର୍ବ ବୋଲି ଆମେ କଥାରେ କହୁଁ । ପ୍ରକୃତରେ ଏହି ଜିଲ୍ଲାମାନଙ୍କରେ ବିଭିନ୍ନ ସମୟରେ ବହୁ ସଂଖ୍ୟକ ପର୍ବ ପାଳିତ ହୁଏ । ସେଗୁଡ଼ିକ ମଧ୍ୟରେ ସବୁଠାରୁ ଆନନ୍ଦଦାୟକ ଏବଂ ଅତି ଆଦରଣୀୟ ପର୍ବ ହେଉଛି “ନୂଆଖିଆ ପର୍ବ” ।

ଛେକ ମୁଖୁରୁ ଶୁଣାଯାଏ, ଦ୍ଵାପର ଯୁଗରେ ମହାରାଜତର ଚରିତ୍ରମାନଙ୍କ ମଧ୍ୟରୁ “ଗୋସାଇଁ ଦେଓ” ରାଜା ପଞ୍ଜିନ ଓଡ଼ିଶା ଅଞ୍ଚଳର କଳାହାଣ୍ଡି ଜିଲ୍ଲାରେ ତାଙ୍କର ରାଜଧାନୀ ସ୍ଥାପନ କରି ରାଜତ୍ଵ ଚଳୁଥିଲେ । ରାଜଧାନୀଟି ଏବର “ସୁନାଗଡ଼ ସହର” ।

ଏହାକୁ ଶତ୍ରୁ ଆକ୍ରମଣରୁ ରକ୍ଷା କରିବା ପାଇଁ ଆଉ ବାକରେ ରାଜାମାନେ ଯେପରି ଚତୁର୍ଦିଗରେ ଗଡ଼ଖାଇ ତିଆରି କରୁଥିଲେ ସେପରି ଗଡ଼ଖାଇ ବର୍ତ୍ତମାନ ସୁଦ୍ଧା ସହରର ସ୍ଵରୂପରେ ରହିଛି । କଳାହାଣ୍ଡି ରାଜ୍ୟରେ ପୁରୁଣାକୁ “ସୁନା” କୁହାଯାଏ । ପୁରୁଣା - ଉଡ଼ୁରୁ ଏହା “ସୁନାଗଡ଼” ନାମ ଧାରଣ କରିଛି । ସେ କାଳର ଦେଓରାଜାମାନେ ସାଧାରଣତଃ ପ୍ରବଳ ପ୍ରତାପୀ ଏବଂ ସାଧକ ହିସାବରେ ଦେବତାମାନଙ୍କ ମଧ୍ୟ ନିକର ବଣ କରି ପାରିଥିଲେ । ତେଣୁ ସେମାନେ ଉଡ଼ୁ, ବସୁଣ୍ଡ, କୁବେର ଇତ୍ୟାଦିକୁ ନିଜ ତପ ସାଧନା ତଥା ପରାଜୟରେ ଭୟରାତ କରାଇ ନିଜ ରାଜ୍ୟ ଯେପରି ସବାବେଳେ ନିରାପଦରେ ରହିବ, ବର୍ଷା ଯେପରି ଉପପ୍ରାନ୍ତ ମାତ୍ରାରେ ହେବ, ପଦର ଆବଶ୍ୟକ ପ୍ରକାରେ ବହିବ, ରାଜ୍ୟ ସବୁ ସମୟରେ ଧନ ଦରଲତରେ ପୁରି ରହିବ, ସେଥିପାଇଁ ତେଣୁ କରୁଥିଲେ । ତେଣୁ ବଡ଼ି, ମରୁଡ଼ି, ଶ୍ୟାମ ନଝ ଇତ୍ୟାଦି ଆଦୌ ହେଉ ନଥିଲା । ଏପରିକି ନିଜ ଅଞ୍ଚଳରେ କୌଣସି ସମୟରେ ବର୍ଷା ଅଭାବରେ ଫସଲ ନଝ ହେଲେ ପ୍ରଜାମାନେ ଯେନିଜ ଦୁଃଖ କଷ୍ଟର ସମ୍ମୁଖୀନ ନହେବେ ସେଥିପାଇଁ ଉଡ଼ୁକୁ ବଡ଼ା ତାଳିବା କରା ଯାଇଥାଏ । ତେଣୁ ଏ ଅଞ୍ଚଳମାନଙ୍କରେ ପୂର୍ବକାଳରେ ବର୍ଷା ଅଭାବ ନଥିଲା ଓ ଧରଣୀ ସର୍ବଦା ଶ୍ୟାମଶ୍ୟାମଳା ହୋଇଥିବାରୁ ଛେକେ ଆଦୌ ଅରାକ ଅ ହିଆ ଅନୁଭବ କରୁ ନଥିଲେ । କାଳର ଗତିରେ ରାଜା, ରାଜ୍ୟ, ପ୍ରଜା ଇତ୍ୟାଦିର ପରିବର୍ତ୍ତନ ଘଟିଲା । କ୍ରମେ ଅନ୍ୟ ରାଜାମାନେ ରାଜତ୍ଵ କଲେ । ଦେଶୀୟ ରାଜା, ବନିବାରମାନେ ପୂର୍ବ ରାଜାଙ୍କ ଭଳି ସାଧନା, ପରାଜୟ, ପ୍ରଜା-ପାଳନ, ଦେବତାଙ୍କ ସେବାରେ ଯତ୍ନବାନ ନହେବାରୁ କୁଶାସନ କ୍ରମେ ପ୍ରବେଶ କଲା । ସୁଖ ସମୋଗ ତଥା ବ୍ୟଭିଚାର କ୍ରମଶଃ ବଦଳିଲା । ଅନାଦୃଷ୍ଟି ହେବା ଫଳରେ କୁଣ୍ଡଳିକ, ମହାମାରୀ ଇତ୍ୟାଦି ଦେଖାଦେଲା । ରାଜା ଓ ପ୍ରଜାମାନଙ୍କ ମଧ୍ୟରେ ଆତଙ୍କ ସୃଷ୍ଟି ହେଲା । ରାଜାମାନେ ପ୍ରଜାଙ୍କର ଉପଦ୍ରବ ସମ୍ଭାଳି ନପାରି ବ୍ୟାକୁଳ ହୋଇ ନିଜ ନିଜ ଭିତରେ ମତ୍ତଣ କଲେ । ସେହି ସମୟରେ କୌଣସି କୌଣସି ସ୍ଥାନରେ ଘେକେ ନେତ୍ରିକ ରାଜ୍ୟରେ ପୁରୀ ଆରାଧନା ଓ ସାଧନା କରି ଦେବଦେବୀଙ୍କର କୃପାର ଲାଭ କରିଥିଲେ । ଏହି ଶ୍ରେଣୀରେ ରାଜାମାନେ ପ୍ରଜାଙ୍କଠାରୁ ମଧ୍ୟ ଅପଦ୍ରବ ହୋଇ ଶେଷରେ ସେହି ଦେବଦେବୀଙ୍କୁ ନିଜେ ପ୍ରତିଷ୍ଠା କରି ସେବା ପୂଜା କଲେ ଓ ସର୍ବମାର୍ଗକୁ ଆସିଲେ । ଏହି ପ୍ରସଙ୍ଗରେ ଉଦାନୀ ପାଟଣାର ମାଣିକେଶ୍ଵରୀ, ସମରପୁରର ସମଲେଶ୍ଵରୀ ଇତ୍ୟାଦି ପ୍ରତ୍ୟକ୍ଷ ଦେବୀଙ୍କ ନାମ ଉଲ୍ଲେଖ ଯୋଗ୍ୟ । ଏହି ଦେବୀମାନଙ୍କୁ ଆରାଧନା କରି, ସେମାନଙ୍କ ନିକଟରେ ବୀବଦ୍ଧି ଦେଇ ସେମାନଙ୍କୁ ସମ୍ପୃକ୍ତ କରି ରାଜାମାନେ ଅନା-ଦୃଷ୍ଟି, ଫସଲହାନି ଓ ଶତ୍ରୁ ଉପରୁ ରକ୍ଷା

ପାଇଲେ । ରାଜା ରାଜା ମଧ୍ୟରେ ଏବଂ ରାଜା ପ୍ରଜା ମଧ୍ୟରେ ଭଲମ ବୁଝାମଣା ହୋଇ ମରୁଡ଼ିର ପରଦର୍ଶୀ ବର୍ଷା ଉଲ ଫସଲ ଅମଳ ହେତୁ ଆନନ୍ଦ ଶତସୁଖରେ ବର୍ତ୍ତିଲା । ସମସତଃ ଏହି ଅଞ୍ଚଳମାନଙ୍କରେ ରାଜାମାନେ ଓ ପ୍ରଜାମାନେ ଆନନ୍ଦରେ ଏକତ୍ର ହୋଇ ନୂଆ ବର୍ଷର ନୂଆ ଫସଲ ଦୁରା ଦେବୀ ତଥା ଇଶ୍ଵାକୁ ପବିତ୍ର ମନରେ ଭଜାସନା କରି ନବୀନ ରକ୍ଷଣ କରିବାକୁ ସ୍ଥିର କଲେ । ଏହାକୁ ରାଜାମାନେ ନିଜ ନିଜ ଅଞ୍ଚଳର ଗାଁ ଶାସକ, ଗରଗିଆ, ଗଣ୍ଡା, ପୁରୀରା ଇତ୍ୟାଦିଙ୍କ ତରଫରେ ଶ୍ରବଣ ଦେଇ ଜାଗରଣକରେ ଦୁଇ ଦିନ ଦିନ ଧରି ପାଳନ କରିବାକୁ ଶୁଭ ବେଳା ଦେଖି ଦିନ ଧାର୍ଯ୍ୟ କଲେ । ତଦନୁଯାୟୀ ପ୍ରତିବର୍ଷ ନୂଆ ଫସଲ ଦିନରେ ପାଳିଲେ ପୂର୍ବ ରାତି ଅନୁଯାୟୀ ସର୍ବସାଧାରଣ ଏହି “ନୂଆଖିଆ ପର୍ବ” ଆକିର୍ତ୍ତ୍ୟ ପାଳନ କରି ଆସୁଛନ୍ତି ।

ନୂଆଖିଆ ପର୍ବ ହେବାର ପାଞ୍ଚ ଦୁଇମାସ ପୂର୍ବରୁ ଏହାର ଝୁଙ୍କ ସମସ୍ତଙ୍କ ମନକୁ ଆସେ । ପୂର୍ବ କାଳରୁ ବ୍ୟବହାର କରୁଥିବା ବୀର-ବାଜା “ନିଶାଣ ଓ ଗୁମୁରା” ସହ ଗୁମୁରା ନାଚର ଶିକ୍ଷା ଗାଁ ଗାଁରେ ଆରମ୍ଭ ହୋଇଯାଏ । ବିଭିନ୍ନ ଗୀର୍ତ୍ତନାଟ୍ୟ, ସୁଆଙ୍ଗ ଇତ୍ୟାଦି ଆଖଡ଼ା ଘରମାନଙ୍କରେ ଶିକ୍ଷା ଦିଆଯାଏ । ବଢ଼ା ବଢ଼ା ଯୁବକ-ମାନଙ୍କୁ ଗାୟକ, ବାଦକ ଓ ନାଚକାରୀ ହିସାବରେ ନେଇ ରିହରସେଇ କରାଯାଏ । ଗୁମୁରା ବାଦ୍ୟ ପାଇଁ ଗାୟକମାନେ ସଖି ଭଲର ଗୀତ ରଚନା କରିଥାନ୍ତି । ନୂଆ-ଖାଇର ବାଦ୍ୟ ଦିନ ପାଇଁ ଛେକେ ସୁଷ୍ପୃଷ୍ଟ ଛେନିମେଣ୍ଟାକୁ ସୁତର ଶ୍ୟାମପେୟ ଦେଇ ପାଳନ କରନ୍ତି । ନିଜ ନିଜ ଭିତରେ କଥା କହରେ କୁହାକହି ହୁଅନ୍ତି “କେତାଗା” ନୂଆଖିଆ ଛର୍ଚ୍ଚି ର ‘ଗଡ଼ା’ କି ‘ଇ’ କର୍ବି ପୋଷୁଛୁ କି ? “ଇ” ଅର୍ଥ ଏହି । ଏହିପରି ବହୁତ ଦିନ ପୂର୍ବରୁ ପ୍ରତ୍ୟେକ ପରିବାରରେ ସଜବାଜ ପାରିମ ହୋଇଥାଏ । ଯୁବକ ଯୁବତୀମାନେ ନୂତନ ଆନନ୍ଦରେ ବିଭିନ୍ନ କାମକୁ ଗମ୍ଭୀରତାରେ ବିନା ବିଲଗ୍ନ ଫେରିଲ ବେଳେ ପରସରକୁ ଆକ୍ଷେପ କରି ଗୀତ ବୋଲିବା ଆରମ୍ଭ କରିଥାନ୍ତି । ପୁରୁଷ ପିତ୍ରମାନେ ଝିଅକୁ ଉଦ୍ଧାର କରି ଗ୍ରାହାନ୍ତି ।

ନୂଆଖାଇ ନାଇ ଯାଇକେଁ ସରଗର ତରାରେ ମୋର ସରଗର ତରା ନୂଆଖାଇ ନାଇ ଯାଇକେଁ.....

ଯୁବତୀମାନେ ଭଲରେ ପାଉଥାନ୍ତି—

ତୋର ସଙ୍ଗେ ମୁଁ ନାହିଁ ଯାଏଁରେ, ତୋର ସଙ୍ଗେ ମୁଁ ନାହିଁ ନାହିଁଯାଏଁରେ ।

ସେନୁଆପୁରା, ଏ ବାସଧରାତେରା, ନୂଆଖାଇ ନାଇ ଯାଇକେଁ.....

ଏହିପରି ଅନେକ ପକ୍ଷୀ ଲୋକ ଗୀତରେ
 ସେମାନଙ୍କର ଯିବା ଆସିବା ସମସ୍ତ ଆନନ୍ଦରେ
 କଟେ । ପର୍ବ ଯେତେ ନିକଟ ହୋଇ ଆସେ
 ଲୋକଙ୍କ ମଧ୍ୟରେ ଉତ୍ସାହ ଏବଂ
 ସଜବାଜ ସେତେ ପ୍ରଖର ହୁଏ । ପରିବାରର
 ସମସ୍ତଙ୍କ ପାଇଁ ଲିପିରି ନୂଆ ଲୁଗା ହେବ,
 ଲିପିରି ବାସାଦିନ ପାଇଁ ଯଥେଷ୍ଟ ମାଂସ ରନ୍ଧା
 ହେବ, ମୂଲିଆ ତଥା ମଦୁଆମାନେ ଲିପିରି
 ମଦମାଂସ ପେଟପୁରା ଖାଇବେ, ଗୁମୁରା-
 ବାଦୀ ପ୍ରତିଯୋଗୀତାରେ ଲିପିରି ପ୍ରଥମ
 ଦେବେ ସେସବୁ ପାଇଁ ପ୍ରସ୍ତୁତି ଆରମ୍ଭ
 ହୋଇଯାଏ । ପର୍ବ ଅତି ନିକଟ ହୋଇ
 ଆସିଲେ, ଗଙ୍ଗା କର୍ମରେ ପ୍ରଥମେ ପାରୁଥିବା
 ଫସଲ ଯଥା-ପୋରାଧାନ, ସେଟ୍‌କାଧାନ
 ଇତ୍ୟାଦି ପାଟିବାକୁ ଆରମ୍ଭ କଲେ ଗାଁର
 ପରଜିଆ, ପୁରାଣୀ ଏବଂ ଗଣ୍ଡା ପାଞ୍ଜିପତ୍ର
 ଦେଖି ଭଲ ଶୁଭ ଦିନ ବାଛନ୍ତି ନୂଆଖିଆ
 ପାଇଁ । ଗାଁ ସରାରେ ଦିନ ଧାନ୍ଧି କରି
 ପ୍ରାୟ ୧୫ ଦିନ ପୂର୍ବରୁ ଗଣ୍ଡା ସେହି ଶୁଭ ନଗ୍ନ
 ଓ ଦିନଟିକୁ “ତାମକି ବାଜା” ବଜାଇ ଗାଁ
 ସାରା ପ୍ରସ୍ତର କରାଇଥାନ୍ତି । ଏହି ଖବର
 ଶୁଣି ଗାଁର ଲୋକେ, ଏପରିକି ପାଖାପାଖି
 କେତେକ ଗାଁରେ, ସେହିଦିନ ନୂଆଖିଆ
 ପାଇଁ ପ୍ରସ୍ତୁତ ହୋଇଯାନ୍ତି ।

ଏଡ଼େ ବଡ଼ ନୂଆଖିଆ ପର୍ବ ବା ଲିପିରି
 ହଠାତ୍ ଆସିବ ବିନା ସୂଚନାରେ । ଗାଙ୍ଗା
 ଆସୁଥିବା ଉତ୍ସାହ ସେପରି ଭାତ ପ୍ରସ୍ତର କରେ
 ସେପରି ଏହାର ଭାତ ପର୍ବ “ପୋରାଗଞ୍ଜି”
 ବା ସପ୍ତପୁରି ଅମାବାସ୍ୟା ଏକ ସପ୍ତାହ ପୂର୍ବରୁ
 ଏହି ବିରାଟ ପର୍ବର ବାର୍ତ୍ତା ପହଞ୍ଚାଏ । ଏହି
 ଦିନ ପ୍ରତି ଘରେ ଗୁଡ଼ ଇଷ୍ଟ ଦେବାକୁ ପୁରୀ
 ଅର୍ଚ୍ଚନା କରାଯାଏ । ଖିରୀ, ଖେଚୁଡ଼ି,
 ଖଜାପିଠା ଇତ୍ୟାଦି ହୁଏ । ଅପରାହ୍ନରେ
 ପ୍ରଥମିକମାନେ ମାଟି ବା କାଠରେ ତିଆରି
 ଶୟ, ଘୋଡ଼ା, ହାତୀ ଇତ୍ୟାଦି ନେଇ ଗଙ୍ଗା,
 ପିଠା, ଗଞ୍ଜୁଡ଼ା ସହ ମନ୍ଦିର ଦେବା ମଧ୍ୟରେ
 ଲୋକି କରି ଖେଳନ୍ତି ଏବଂ ଶେଷରେ ଶୟ,
 ହାତୀ, ଘୋଡ଼ା ଲଢ଼େଇ କରି ଲାଙ୍ଗୁଳି
 ଫେରନ୍ତି । ସେହି ପରି ଝିଅ ପିଲାମାନେ
 ମାଟିରେ ତିଆରି ରଞ୍ଜନ ପାତ୍ର, ବାସନ,
 ବତେଇ ଇତ୍ୟାଦି ସହ ଖଜା ପିଠା, ଲିଆମୁଆଁ
 ନେଇ ମନ୍ଦିର ଦେବା ବା ଫରଶୁ ସ୍ଥାନରେ
 ମଉଡ଼ ମତଲିପ୍ କରି ମାଟି କଣ୍ଠେଇ ଲାଙ୍ଗୁଳି
 ସନ୍ଧ୍ୟାରେ ଫେରନ୍ତି । ଫେରିଲାବେଳେ
 ନୂଆଖିଆ ପାଖ ହୋଇଥିବା ଭାତ ବୋଇତି ।

ପୋରାଗଞ୍ଜ ନୂଆଖାଇ ଦରକି ଆସିଲରେ ।
 ପୋରାଗଞ୍ଜ ନୂଆଖାଇ ଦରକି ଆସିଲ ।
 ପୋରା ଅର୍ଥାତ୍ ସପ୍ତପୁରୀ ଅମାବାସ୍ୟା
 ଗରପରେ ନୂଆଖିଆ ପାଖକୁ ଧାଇଁ ଆସିଲ ।
 ଏହାପରେ ଆସେ ଆଦରର ନୂଆଖିଆ
 ପର୍ବ । ଏହା ସାଧାରଣତଃ ଭାଦ୍ରବ
 ମାସରେ ଗଣେଶ ପୂଜା ପାଖାପାଖି ପଡ଼େ

ତୁଟାୟା, ପଞ୍ଚମୀ, ସପ୍ତମୀ ଜିମା ବିତରା
 ଦଶମୀରେ । ନୂଆଖିଆ ପୂର୍ବ ଦିନ ପ୍ରାୟ
 ପର୍ବ ପାଳନର ସମସ୍ତ ଆୟୋଜନ ସରିଯାଇ
 ଥାଏ । କେତେକ ଶ୍ରେଣୀର ଲୋକେ
 ଏପରିକି ପାଣିକୁ ମଧ୍ୟ ନୂଆ କରି ସଗ୍ରହ
 କରିଥାନ୍ତି । ନୂଆ ହାଣ୍ଡିରେ କେହି ନିକାଣିବା
 ଭଳି ଭାତ ୧୨ଟା ଠାରୁ ୩୦ଟା ମଧ୍ୟରେ
 ପୋଖରୀରୁ ନୂଆ ପାଣି ଭୋଗି କରି ଥାନ୍ତି ।
 ଯେଉଁ ପାଣିରେ ଜି ଇଷ୍ଟ ଦେବାଙ୍କ ପୂଜା ସ୍ଥାନ
 ନିପାପୋହା, ରନ୍ଧାବଡ଼ା, ପୁରୀ ଇତ୍ୟାଦି
 ହୁଏ । ଲୋକେ ଗୋରୁ ଭୈ ଘର ଦ୍ଵାର
 ନିପାପୋହା, ସପ୍ତାସୁତରା କରନ୍ତି ।
 ରଞ୍ଜନର ସମସ୍ତ ମାଟିପାତ୍ର ପିଙ୍ଗାୟାଇ ନୂଆ
 ହାଣ୍ଡି ମାଠିଆ ବ୍ୟବହାର ଆରମ୍ଭ ହୁଏ ।
 ପ୍ରତ୍ୟେକ ଘରେ ନୂଆ ଧାନର କେଣ୍ଡା ଥାଣି
 ଗୁରୁକ, ଚୁଡ଼ା, ଖିରୀ, ଭାତ ତିଆରି ହୁଏ ।
 ଶୁଭ ସମୟରେ ଅଧିଷ୍ଠାତ୍ରୀ ଲକ୍ଷ୍ମୀଠାକୁରାଣୀଙ୍କୁ
 ନୂଆ ଚୁଡ଼ା, ଗାଈ ଶ୍ୟାଈ ଇତ୍ୟାଦି ଦ୍ଵାରା ପୂଜା
 ଅର୍ଚ୍ଚନା କରାଯାଏ । ନୂଆ ଧାନ କେଣ୍ଡାରେ
 ମାଳ ତିଆରି ହୁଏ । ପରିବାରର ସମସ୍ତେ
 ନୂଆ ଲୁଗା ପିନ୍ଧି ପୁରୀରେ ଯୋଗଦାନ କରନ୍ତି
 ଦିଅଁଙ୍କୁ ପ୍ରଣାମ କରି ଭଲ ଫସଲ ଦେବାକୁ
 ପ୍ରାର୍ଥନା କରନ୍ତି । ତାପରେ ପରିବାରର
 ସମସ୍ତେ ଏକା ସାଙ୍ଗରେ ଏକା ସ୍ଥାନରେ ବସି
 ନୂଆ ଚୁଡ଼ା, ଖିରୀ, ଭାତ, ପିଠା ଇତ୍ୟାଦି
 ଖାଆନ୍ତି । ଖାଇସାରି ପରିବାରର କର୍ମା,
 ବୟସାମାନଙ୍କୁ, ଗାଁର ଗରଜିଆଙ୍କୁ ନୂଆଖାଇ
 କୁହାଇ ହୁଅନ୍ତି । ମନ୍ଦିରମାନଙ୍କୁ ଯାଇ
 ଉତ୍ତମକାର୍ଯ୍ୟ ଇତ୍ୟାଦି କରନ୍ତି । ଓପର-
 ଓଳି ଗୁଣି ଘଣ୍ଟା ସମୟରେ ଗାଁର ମଝି
 ସ୍ଥାନରେ ଗୁମୁରା ବାଜା ସହ ନୃତ୍ୟ ଆରମ୍ଭ
 ହୁଏ । ଯେଉଁ ଗାଁମାନଙ୍କରେ ଦୁଇ ତିନୋଟି
 ଦିନଥାନ୍ତି ସେମାନଙ୍କ ମଧ୍ୟରେ ଗୀତରେ ପ୍ରଶ୍ନ
 ଉତ୍ତର ମାଧ୍ୟମରେ ପ୍ରତିଯୋଗିତା ହୁଏ ।
 ପରସ୍ପର ବନ୍ଧୁ ମିତ୍ର ଏବଂ ନୃତ୍ୟ ଉତ୍ସବ ଭାତ
 ପ୍ରାୟ ୮ଟା ପର୍ଯ୍ୟନ୍ତ ଚାଲିଥାଏ । ଭାତ
 ଲୋକନ ପରେ ଗୀତିନାଟ୍ୟ, ସୁଆଙ୍ଗ
 ଇତ୍ୟାଦି ମନୋରଞ୍ଜନ କାର୍ଯ୍ୟ ଭାତ ପାହାଡ଼ା
 ପର୍ଯ୍ୟନ୍ତ ଚାଲି ଚାଲିଥାଏ । ଦୁଆରି ବାହାରି
 ଗହବଟିକୁ ଆହୁରି ହସମାତରେ ବଢ଼ାଇଥାଏ ।
 ଏହି ଦିବସର ପରଦିନ ହେଉଛି “ନୂଆଖିଆ
 ବାସା” । ଲୋକେ ବଡ଼ି ଲୋରରୁ ଭୈ
 ପ୍ରତି ସାହିରେ ଅନେକ ଛେଚି ନେଣ୍ଡା କାଟନ୍ତି ।
 ଦିନରେ ଓ ରାତିରେ ପ୍ରତି ଘରେ ମାଂସ ଭାତ
 ଖିଆଯାଏ । ବର୍ଷକର ପର୍ବ ବୋଲି
 ହରିକନ, ହରିଆ ମୂଲିଆମାନେ ଯଥେଷ୍ଟ ମଦ
 ପିଇଥାନ୍ତି । ହରିଆ ମୂଲିଆମାନଙ୍କୁ ଏହି
 ଦୁଇ ତିନି ଦିନ ପାଇଁ କାମରୁ ହୁଟିମିଳେ ।
 ସୁର, କଲେଜ ମଧ୍ୟ ହୁଟିରେ ବନ୍ଦ ରହେ ।
 ପ୍ରତ୍ୟେକ ଗାଁରେ ପ୍ରତି ଘରେ ମହା ଆନନ୍ଦରେ
 ଉତ୍ସବ ଅନୁଷ୍ଠିତ ହୁଏ । ବାସା ପରଦିନଠାରୁ
 ଅନ୍ୟ ଗାଁମାନଙ୍କୁ ଯାଇ ଅଧିବାସୀମାନେ
 ନିକର ବହୁବାହକ ଇତ୍ୟାଦିଙ୍କୁ ନୂଆଖାଇ
 କୁହାଇ କରି ଆନନ୍ଦରେ ଖିଆପିଆ କରନ୍ତି ।
 ଏପରି ଭାବରେ ଏହି ବିରାଟ ଓ ସବୁଠାରୁ
 ବ୍ୟୟ ବହୁତ ଉତ୍ସବ ପାଳନ କରାଯାଏ ।

ବାସ୍ତବରେ ଏହି ଉତ୍ସବ ଦ୍ଵାରା ଅଧିବାସୀ-
 ମାନଙ୍କ ମଧ୍ୟରେ ଏକତା ରକ୍ଷା କରାଯାଏ
 ଏହି ଉତ୍ସବ ଓ ଏଥିପାଇଁ ହେଉଥିବା ଖର୍ଚ୍ଚ
 ଆଗ୍ରେ ଆଗ୍ରେ ଦେଶୀ ମାତ୍ରାରେ ବଢ଼ିଗଲା ।
 ଲୋକେ ଗାଁ ମହାଜନମାନଙ୍କଠାରୁ ଟଙ୍କା ଓ
 ଧାନ ଗଣ ଆଣି ଖର୍ଚ୍ଚ ତୁଲାଇଲେ । ପ୍ରାୟ
 ଛଅ ମାସ ପାଇଁ ଧାନ ୪ ପୌଟିକୁ କଳକ୍ରମ
 ୧ ପୌଟି ବା ୧୧/୨ ପୌଟି ଏବଂ କଳକ୍ରମ
 ହାର ଟଙ୍କା ପ୍ରତି ୬ଅଣା ହେଲା । ଫଳରେ
 ଲୋକେ ନୂଆଖିଆ ପର୍ବ ପାଇଁ ଅହରାବରେ
 ଗଣ ପ୍ରସ୍ତ ହେଲେ । ଶେତରୁ ଅମଳ
 ହେଉଥିବା ପ୍ରାୟ ସମସ୍ତ ଫସଲ ମହାଜନ
 ଘରକୁ ଗୁଣିଗଲା । ଗୁଣୀ ଗଣ ପରିଷୋଧ
 କରି ନପାରି ଶେଷରେ ମହାଜନକୁ ନିକର
 କର୍ମ ବିକି କର ବା ବନ୍ଧାଦେଲା । ପୁଅକୁ
 ତା ଘରେ କାଟଡ଼ି ହରିଆ ରଖି ସର୍ବସ୍ଵାତ୍ତ
 ହେଲା । ତେଣୁ ଦୁଃଖିଆ ଲୋକେ ଭରମଦ
 ବିଶ୍ଵାସି ନିକର ଶକ୍ତି ମୁତାବକ ଖର୍ଚ୍ଚ କରି ଗଣ
 କରିବାକୁ ପସନ୍ଦ କଲେ ନାହିଁ । ମଦୁଆ-
 ମାନେ ମଦ ବାବଦକୁ ପାଇଣା ଦେବାରେ
 ଘରର ଅମଳ ସବୁ ଶେଷ କରି ଛୁଆ ପିଲକୁ
 ଲୋକ ଉପାସରେ ରଖିଲେ ।

ପୂର୍ବରୁ ଗରିବ ତଥା ହରିକନ ଆଦିବାସୀ-
 ମାନଙ୍କୁ ଗଣ ନ ମିଳିବାରୁ ସେମାନେ
 ଅସନ୍ତୋଷରେ ଏହି ଉତ୍ସବ ପାଳନ
 କରୁଥିଲେ । ଗୁରୁ ଗୁରୁ କିଛି ବର୍ଷ ମରୁଡ଼ି
 ହେବା ଫଳରେ ଏବଂ ଗଣ ନମିଳିବାରୁ
 ମନକଷ୍ଟ ଆହୁରି ଅନେକ ବଢ଼ିଲା । ଲୋକେ
 ଜମଣ୍ଡା ଶିକ୍ଷିତ ହେଲେ । ଏହି ଉତ୍ସବକୁ
 ଲୋକେ ଅତି ଆଦରରେ ପାଳନ କଲେ ମଧ୍ୟ
 ଅଭାବରୁ ଉଦ୍ଧାର ପାଇବା ପାଇଁ ବଦଖର୍ଚ୍ଚକୁ
 ବହୁତ ଗଣା କଲେ । ମହାଜନୀ ଗଣ
 କରିବାର “ଦେଆରନ” ହେବାରୁ ଓ
 ଏଥିପାଇଁ ବଡ଼ ବିଧାନ ଥିବାରୁ ଗାଁ ମହାଜନ-
 ମାନେ ଗଣ କାରବାର ବନ୍ଦ କରିଦେଲେ ।
 ନିଶା ନିବାରଣ ଆଇନ କଡ଼ାକଡ଼ି ଗାବେ
 ପାଳିତ ହେବାରୁ ଲୋକେ ଜମଣ୍ଡା ମଦ ପିଇବା
 ବହୁ ପରିମାଣରେ ଗଣା କଲେ । ବର୍ତ୍ତମାନ
 ଉତ୍ସବ ଲୁଚକାସରେ ମନ ଦେଇ ସଖା
 କାବନଯାପନ କରିବା ସଙ୍ଗେ ସଙ୍ଗେ ସମ୍ପତ୍ତି
 ସହଜାରେ ଏହି ଉତ୍ସବ ପାଳନ କରା-
 ଯାଉଛି ।

ସହକାରୀ ଡିଭିଜନ ଲୋକ ସମ୍ପର୍କ ଅଧିକାରୀ
 ବନ୍ଦପୁର, କୋରାପୁଟ ।



ପାରିବ ଯଦି, ଭଞ୍ଜ ତ୍ରୟ କର୍ତ୍ତା !

ଶାନ୍ତନୁ କିଶୋର ମୂର୍ତ୍ତୀ

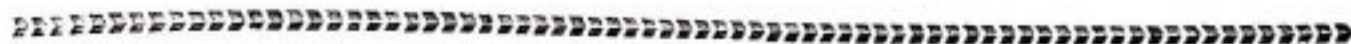

ନା, ଭଞ୍ଜ ନାହିଁ ଏକାକାର ଶିଖରରୁ, କବି,
ପାରିବ ଯଦି, କେବେ ଯୋଜନ ଲଂକାରଦିଅ ହାତ,
ଭଞ୍ଜ ନିଅ ।

ଏଠି ଭେଦୋପାହାର ତ ସେଠି ତୁମର ଓମ୍ବନକାର....
ତା' ଭପରେ ନୀରବତା, ଆଉ ସବା ଭପରେ....

ନା, ଭଞ୍ଜ ନାହିଁ ଏକାକାର ଶିଖରରୁ, କବି,
ତଳେ ଏଠି ଅନେକ ବେଶ, ଅନେକ ନଦୀ,
ଅନେକ ନଖୀ, ଅନେକ ନାରୀ....
ସେବରତ୍ନକର୍ତ୍ତାରେ ବୁଝିଯିବ ରୂପାର କଠକ ତୁମର
ଅଦୃଶ୍ୟ ଶିଖାର ମନ୍ଦାର କଡ଼ ତୁମର ବୁଝିଯିବ, କବି,
ବୁଝିଯିବ ।
ବୁଝିଯିବ ? ଆମର ଅଂଗ ସିନା ଏଠି,
ତୁମେ ନିରଞ୍ଜନ ସେଇଠି, କହୁତ—ମୁଁ ଅମୃତ; ମୁଁ ମୃତ୍ୟୁ
ମୁଁ ସତ୍ତ୍ଵ: ମୁଁ ଅସତ୍ତ୍ଵ, ମୁଁ ଦୁଃଖ: ମୁଁ ମହାପୁତ୍ର ।
ଶହ ଶହ କୋଟି ଆତ୍ମାରେଇ ନିମିତ୍ତ ତୁମର ବେଦ ।

କାଳର ଅଂତ ହେବ ମୋର ଏଇ ନିବେଦନର ସମାପ୍ତିରେ,
ମୁଁ ସବାଶେଷ ଲୋକ
ମହାପ୍ରକାଶର ଠିକ୍ ସଞ୍ଚିଏ ପୂର୍ବରୁ, କବି,
ଖାଲି ପ୍ରତିଧ୍ଵନି ନୁହେଁ ସଂହରିନିଅ ଧ୍ଵନିକୁ ବି ।
ଭଞ୍ଜ ନାହିଁ ଏକାକାର ଶିଖରରୁ,
ପାରିବ ଯଦି, ସଂହରି ନିଅ ମାଧ୍ୟାକର୍ଷଣ, ସଂହରି ନିଅ....
ଭଞ୍ଜ ନିଅ ତୁମର ବିପୁଳ ପୃଥ୍ଵୀକୁ
କ୍ଷୁଦ୍ର ଅଂତର୍ଦ୍ଧିଏ କରି ଭଞ୍ଜ ନିଅ ନିମିତ୍ତେ ଭିତରେ
ଭଞ୍ଜ ନାହିଁ, ତତ୍ତ୍ଵର ନିଅ ଶିଖରରୁ ଆହୁରି ଉର୍ଧ୍ଵକୁ, କବି,
ନୀରବତା ଯେଉଁଠି ନୀରବ ଆଏ, ସେଇ ଭୂମିକୁ !

ମହାପ୍ରଳୟ ପୂର୍ବରୁ ମୁଁ ସବାଶେଷ ଲୋକ
 ମୁଁ ତୁମର ସମାନ୍ଧର୍ଯ୍ୟା କି ନୁହେଁ ପରାଗି
 ମୋତେ ଅପ୍ରତିର କରନାହିଁ, କବି,
 ବରଂ, ଯଦି ଉଠାଇ ନିଅ,
 ସଯତ୍ନେ ସଂପାଦିରଖ ଅଂତରୁପୀ ତୁମର ପୃଥିବୀକୁ,
 କାଳେ କିଏ ଜନ୍ମିବ, କାଳେ କିଏ....

ନା, ଉତ୍ତର ନାହିଁ ଏକାକୀତର ଶିଖରରୁ, କବି,
 ପାଗିବ ଯଦି ଉଠାଇ ନେଇ ବଂଶର ରଖ
 ଠିକ୍ ନିମିଷକ ପରେ ମରିବାକୁ ଥିବା
 କାଳକୁ !

୯, ୫-ଆର (ପୁାଟ) ସ୍ତମ୍ଭିତ-୩
 କୁବନେଶ୍ୱର



ଆଦିବାସୀ ଉପଯୋଜନା ଦ୍ୱାରା ୩୪ ଲକ୍ଷ ୭୦ ହଜାର ଆଦିବାସୀ
 ଉପକୃତ ହେଉଛନ୍ତି

ରାଜ୍ୟର ଆଦିବାସୀ ଅଧୁର୍ଣ୍ଣତ୍ୟ ୧୧୮ଟି ବ୍ଲକ୍ରେ କାର୍ଯ୍ୟକାରୀ ହେଉଥିବା ଆଦିବାସୀ ଉପଯୋଜନା ଦ୍ୱାରା ୩୪ ଲକ୍ଷ ୭୦ ହଜାର ଆଦିବାସୀ ଓ ୬ ଲକ୍ଷ ୭୦ ହଜାର ହରିଜନ ଉପକୃତ ହେଉଛନ୍ତି । ଉକ୍ତ ବ୍ଲକ୍ଗୁଡ଼ିକ ମଧ୍ୟରୁ ୯୮ଟି ବ୍ଲକ୍ରେ ୧୯ଟି ସମନ୍ୱିତ ଆଦିବାସୀ ଉନ୍ନୟନ ପ୍ରୋଜେକ୍ଟ୍ ଏବଂ ୨୦ଟି ବ୍ଲକ୍ରେ ୪ଟି ଆଦିବାସୀ ଉନ୍ନୟନ ଏଜେନ୍ସି କରାଯାଇ ବିଭିନ୍ନ ଉନ୍ନୟନ କାର୍ଯ୍ୟ ହାତକୁ ନିଆଯାଇଛି ।

ଉପଯୋଜନା ଅଞ୍ଚଳ ଅନ୍ତର୍ଗତ ୧ ହଜାର ୨୦୯ଟି ଗ୍ରାମ ପଞ୍ଚାୟତର ୨୦ ହଜାର ୨୫୭ଟି ଗ୍ରାମରେ ବସବାସ କରୁଥିବା ଆଦିବାସୀ ଓ ହରିଜନମାନଙ୍କର ସଂଖ୍ୟା ସମଗ୍ର ରାଜ୍ୟରେ ଏହି ସଂପ୍ରଦାୟ ଲୋକ ସଂଖ୍ୟାର ଯଥାକ୍ରମେ ଶତକଡ଼ା ୬୮ ଭାଗ ଓ ୧୦.୯୦ ଭାଗ । ରାଜ୍ୟର ସୋୟାର କିଲେମିଟର ପ୍ରତି ଜନସଂଖ୍ୟା ୧୪୧ ହୋଇଥିବା ସ୍ଥଳେ ଏହି ଅଞ୍ଚଳର ଜନସଂଖ୍ୟା ମାତ୍ର ୯୮ ଅଟେ ।

ଉପଯୋଜନା ଅଞ୍ଚଳରେ ୨୧ଟି କଲେଜ, ୩୯୦ଟି ହାଇସ୍କୁଲ, ୯୭୫ଟି ଏମ୍. ଇ. ସ୍କୁଲ ଏବଂ ୯ ହଜାର ୯୩୩ଟି ପ୍ରାଥମିକ ବିଦ୍ୟାଳୟ ଶୁଳ୍ଭ ରହିଛି । ଏହା ବ୍ୟତୀତ ଏହି ଅଞ୍ଚଳରେ ୨୪ଟି ହସ୍ପିଟାଲ, ୧୭ଟି ରିପ୍ୟୁକ୍ ହସ୍ପିଟାଲ, ୭୨ଟି ଡାକ୍ତରଖାନା, ୧୧୮ଟି ପ୍ରାଥମିକ ସ୍ୱାସ୍ଥ୍ୟ କେନ୍ଦ୍ର ଏବଂ ୩୫୪ଟି ସ୍ୱାସ୍ଥ୍ୟ ଉପକେନ୍ଦ୍ର ଶୋଭାଯାଇଛି ।

ଉତ୍ତମ ନାରୀ ଓ ପୁରୁଷକୁ ନେଇ ପରିବାର ଗଠିତ ହୋଇଥାଏ । ପରିବାରର ବିକାଶ ଓ ପରିତ୍ୱଳନା କ୍ଷେତ୍ରରେ ପୁରୁଷ ଓ ନାରୀର ସ୍ୱତନ୍ତ୍ର ଓ ବିଶିଷ୍ଟ ଭୂମିକା ଓ ଅବଦାନ ରହିଛି । ପରିବାରର ଗୋଟିଏ ପ୍ରମୁଖ ଅବହେଳା ପ୍ରଦର୍ଶନ କଲେ ବିନା ଗୋଟିଏ ଅଙ୍ଗ ପ୍ରତି ଅତିଶୟ ପ୍ରାଧାନ୍ୟ ଦର୍ଶାଇଲେ ପାରିବାରିକ ସୁଖଶାନ୍ତିର ସୁସ୍ଥ ବିକାଶ ସମ୍ଭବ ହୋଇ ପାରିବ ନାହିଁ ।

ଅନେକସ୍ତ୍ରୀ-ପତି-ପତ୍ନୀ-ପୁତ୍ର-ପୁତ୍ରୀ ଗଠିତ ହୁଏ । ତେଣୁ ପରିବାରର ପରିବେଶ, ଆଚାର ବିଚାର, ଶୁଣିତନଶ ଗୋଷ୍ଠୀ ଓ ସାମାଜିକ ଜୀବନ ଓ କାର୍ଯ୍ୟକ୍ରମ ଉପରେ ପ୍ରଭାବ ପକାଇଥାଏ । ପାରିବାରିକ ପରିସ୍ଥିତି ଗୋଟିଏ ଦେଶର ଜାତୀୟ ଚରିତ୍ରରେ ମଧ୍ୟ ପ୍ରତିଫଳିତ ହୋଇଥାଏ । ଯେଉଁ ଦେଶରେ ପରିବାର ସଂପର୍କୀୟ ସମସ୍ତ ନିଷ୍ପତ୍ତି ସାମାଜିକ ଭିତ୍ତିରେ ନିଆଯାଇଥାଏ ଓ ପରସ୍ପର ମତ ଓ ଭୁକ୍ତି ପ୍ରତି ସମନୀକ୍ଷାପୂର୍ଣ୍ଣ ପ୍ରଦର୍ଶିତ ହୋଇଥାଏ ସେ ଦେଶରେ ଏକ ସୁସ୍ଥ ଶାନ୍ତାତ୍ମିକ ପରମ୍ପରା ବିକାଶ ଓ ଗାନ୍ଧିଜୀଙ୍କ ସହନଶୀଳତା ଦେଖାଦେବା ସ୍ୱାଭାବିକ । ପରିବାର ଭିତରେ ଯଦି ଶୁଣଣ ଓ ସଂଯମର ଅଭାବ ରହେ, ସହନଶୀଳତା, ଶ୍ରଦ୍ଧା ଓ ସ୍ନେହର ତ୍ରୁଟି ପରିଲକ୍ଷିତ ହୁଏ, ଜାତୀୟ ଜୀବନ ଓ ଚରିତ୍ର ବିକଳ ହେବାର ଯଥେଷ୍ଟ ସଂଭାବନା ରହିଛି । ଏଣୁ ଗୋଟିଏ ଦେଶର ବିକାଶ ଯୋଜନାରେ ଏକ ସୁସ୍ଥ ପାରିବାରିକ ଜୀବନର ବିକାଶ ପତି ଗୁରୁତ୍ୱ ଆରୋପ କରିବାକୁ ହେବ ।

ସାମାଜିକ ନ୍ୟାୟ ବୃଦ୍ଧିର ଉତ୍ତମ ପୁରୁଷ ଓ ନାରୀ ଅଧିକାର, ପ୍ରତିଷ୍ଠା, ସମ୍ମାନ କ୍ଷେତ୍ରରେ କେହି କାହାରିଠାରୁ ଭେଦ ନୁହେଁ, କିନ୍ତୁ କେତେକ ସ୍ୱତନ୍ତ୍ର କର୍ତ୍ତବ୍ୟ ପାଳନ କରିବା ପାଇଁ ନାରୀ ପୁରୁଷ ଦ୍ୱାରା ଅଭିପ୍ରେତ । ସେଇ କର୍ତ୍ତବ୍ୟ ବିନା ଅଧିକାରୀ ହେଇ ନାରୀ ଜନନୀ । ସମସ୍ତ ମାନବ ଜାତିର ଜନ୍ମଦାତ୍ରୀ ସେ । ଶିଶୁକୁ ଲବନ ପାଳନ କରି ମଣିଷ ରାଜ୍ୟରେ ଗଢ଼ିବାରେ ପୁରୁଷ ଅପେକ୍ଷା ନାରୀର କର୍ତ୍ତବ୍ୟ ଦେଖା । ଶିଶୁ ନିଜର ପ୍ରାଥମିକ ଶିକ୍ଷା ଜନନୀ ପାଖରୁ ହିଁ ଗ୍ରହଣ କରିଥାଏ ।

ଭାରତର ଗୃହିଣୀମାନଙ୍କ ଉଦ୍ଦେଶ୍ୟରେ ୧୯୨୧ ମସିହାରେ ମହାତ୍ମାଗାନ୍ଧୀ ଜୟନ୍ତୀରେ ଭାରତର ଅର୍ଥନୈତିକ ଓ ନୈତିକ ମୂର୍ତ୍ତି ଆପଣମାନଙ୍କ ଉପରେ ନିର୍ଭର କରେ । ତାଙ୍କ କହିବାର ତାହାହିଁ ଥିଲା ଗୃହିଣୀମାନେ ନିଜର ସମ୍ପାଦ ସଂଗ୍ରହମାନଙ୍କୁ ଯେପରି ଭାବରେ ଗଠନ କରିବେ ତା'ଉପରେ ଭାରତର ଭବିଷ୍ୟତ ନିର୍ଭର କରିବ । ସେମାନେ ଯଦି ନିଜର ସମ୍ପାଦସଂଗ୍ରହମାନଙ୍କୁ

ଗୃହିଣୀର ଦାୟିତ୍ୱ ଓ କର୍ତ୍ତବ୍ୟ

ଶ୍ରୀମତୀ ସୈରନ୍ଧ୍ରୀ ନାୟକ

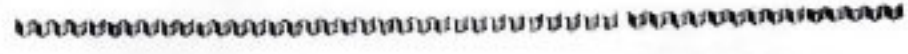

ନିରାକରଣ ସତ୍ୟବାଦୀ ଓ ନିର୍ଭୀକରାଦେ ଗଠନ କରିବେ ସେମାନେ ଜାତୀୟ ତଥା ବ୍ୟକ୍ତିଗତ ଜୀବନରେ ସମସ୍ତ ଉତ୍ତମ ଉତ୍ପାଦନା ସଂଭାବିକା ପାଇଁ ସମର୍ଥ ହେବେ । ଅନ୍ୟ ପକ୍ଷରେ ସେମାନେ ଯଦି ନିଜର ପୁଅ ଝିଅକୁ ଉନ୍ନତ, ବିଦ୍ୟା ଓ ନିର୍ଭରଶୀଳ ଭାବେ ଗଢ଼ିବାକୁ ଦେବେ ତା'ହେଲେ ସେମାନେ ଏକ ଉତ୍ତମ ଓ ସମୃଦ୍ଧ ଦେଶ ଗଠନ କରିବାରେ ଅସମର୍ଥ ହେବେ । ୧୯୨୧ ମସିହାରେ ମହାତ୍ମାଗାନ୍ଧୀ ଯେଉଁ ମତ ବ୍ୟକ୍ତ କରିଥିଲେ ତାହା ଆଜି ମଧ୍ୟ ପ୍ରସ୍ତୁତ । ଆଜି ଯେ ଶିଶୁ ସେ ପାସନ୍ଦା କାରି ଦେଖ ଓ ଜାତିର କର୍ତ୍ତବ୍ୟ ହେବ । ଏଇ ଶିଶୁମାନଙ୍କୁ ଗୃହିଣୀମାନେ ଯେପରି ଭାବରେ ଲବନ-ପାଳନ କରିବେ ତା' ଉପରେ ଦେଶର ଭବିଷ୍ୟତ ରାଜନୈତିକ, ସାମାଜିକ ଓ ଅର୍ଥନୈତିକ ଜୀବନ ନିର୍ଭର କରିବ । ତେଣୁ ପ୍ରତ୍ୟେକ ଗୃହିଣୀ ଶିଶୁମାନଙ୍କୁ ଦୈନିକ, ମାନସିକ ଓ ଶାରୀରିକ ବିକାଶ ପ୍ରତି ବିଶେଷ-ଭାବେ ଯତ୍ନଦାନ ଦେବା ଉଚିତ । ଏଥିପ୍ରତି ଯଦି ସେମାନେ ଅବହେଳା ପ୍ରଦର୍ଶନ କରନ୍ତି ବିନା ଉଦାସୀନ ରହନ୍ତି ତା'ହେଲେ ପାରିବାରିକ ତଥା ଜାତୀୟ ଜୀବନ କ୍ଷେତ୍ରରେ ବିଶ୍ୱ-ଶକ୍ତୀ ଦେଖା ଦେବ । ତେଣୁ ପ୍ରତ୍ୟେକ ଗୃହିଣୀ ଶିଶୁମାନଙ୍କ ସକାଶେ ଅତି ବ୍ୟୟରେ ପୁଷିକର ଖାଦ୍ୟ ପ୍ରସ୍ତୁତି, ଘୋର ନିରାକରଣ ସକାଶେ ପ୍ରତିକ୍ଷେପକ ବ୍ୟବସ୍ଥା, ଶିଶୁର ମନଃସ୍ୱାସ୍ଥ୍ୟ ଓ ବୃଦ୍ଧି ବିକାଶର ପଦ୍ଧତି ସମ୍ପର୍କରେ ସମ୍ୟକ୍ ଜ୍ଞାନ ଅର୍ଜନ କରିବା ଆବଶ୍ୟକ । ଏହା ବ୍ୟତୀତ ଶିଶୁମାନଙ୍କ ଭିତରେ ଅନୁସୂଚିତା, ଚିତାକ୍ଷୀ, ସହନଶୀଳତା ଓ ଯୈର୍ବ ପୁରୁଷ ପୁଣ୍ୟ ବିକାଶ ପାଇଁ ସେମାନେ ବିଶେଷ ଭାବେ ଯତ୍ନଦାନ ଦେବା ଆବଶ୍ୟକ ।

ପରିବାରର ଅର୍ଥନୀତି ବିଶେଷ ଭାବେ ଗୃହିଣୀମାନଙ୍କ ଉପରେ ନିର୍ଭର କରେ । ସ୍ତ୍ରୀ ଅର୍ଥନୈତିକ ବୃଦ୍ଧିକୁ ସ୍ୱାବଲମ୍ବୀ ହେବା ବା ନହେବା, ପରିବାରରେ ଗୃହିଣୀର ସ୍ଥାନ ପୁରୁଷମାନେ ସ୍ୱୀକାର କରନ୍ତୁ ବା ନକରନ୍ତୁ ପାରିବାରିକ ଜୀବନ ବିଶେଷଭାବେ ଗୃହିଣୀମାନଙ୍କ ପାରଦର୍ଶିତା ଉପରେ ନିର୍ଭର କରିଥାଏ । ସରକାରୀ ସ୍ତ୍ରୀମାନଙ୍କ ଉପରେ ନିର୍ଭର ନରୁଥିବାରୁ ହିଁ ତାକୁ ଗୃହିଣୀ କୁହାଯାଏ । ପରିବାରର ଆୟକୁ ଅର୍ଥରେ ଉର୍ଦ୍ଧ୍ୱ ଗୃହିଣୀମାନେ ଯଦି ଗୃହ ଖର୍ଚ୍ଚର ଅତ୍ୟଧିକ ପ୍ରସ୍ତୁତ ନକରନ୍ତି ଓ ପରିବାରର ଭବିଷ୍ୟତ ବିନା କଳ୍ପନା ପରିସ୍ଥିତି ପ୍ରତି ସଚେତନ ନରହନ୍ତି ସେମାନେ ପରିବାର ଭିତରେ ଏକ ସୌହାର୍ଦ୍ଦପୂର୍ଣ୍ଣ ବାତାବରଣ ସୃଷ୍ଟି କରି ପାରିବେ ନାହିଁ । ଭବିଷ୍ୟତ ପାଇଁ ସମସ୍ତ ପୂର୍ଣ୍ଣମାତ୍ରାରେ ଗୃହିଣୀମାନଙ୍କ ଉପରେ ନିର୍ଭର କରେ ।

ଯେଉଁ ଗୃହିଣୀମାନେ ଅର୍ଥ ଉପାର୍ଜନ କରିବା ପାଇଁ ସଂପୂର୍ଣ୍ଣଭାବେ କର୍ମକ୍ଷେତ୍ରକୁ ଆସିବା ପଦ୍ଧତ କରନ୍ତି ନାହିଁ ସେମାନେ ମଧ୍ୟ ଉତ୍ତମଭାବରେ ସରକାର ଅନେକ କାର୍ଯ୍ୟ ନିଜେ ତୁରନ୍ତ ପରିବାରର ଖର୍ଚ୍ଚ ହ୍ରାସ କରି ପାରିବେ ବିନା ଆଶ୍ଚର୍ୟଭାବେ କୌଣସି ଧନୀ ଅବଲମ୍ବନ କରି ପରିବାରର ଆୟ ବୃଦ୍ଧି କରି ପାରିବେ ।

ପ୍ରତ୍ୟେକ ଗୃହିଣୀକୁ କିଛି କିଛି ଅବସର ସମୟ ମିଳିଥାଏ । ଏଇ ଅବସର ସମୟକୁ ବିନିଯୋଗ କରି ସେମାନେ ନିଜର ପୁତ୍ର ଅନୁସାରେ କୌଣସି ଏକ ସ୍ୱାବଲମ୍ବୀ ଧନୀ ଚରିଆରେ ପରିବାରର ଆୟ ବୃଦ୍ଧି କରି ପାରିବେ । ସିଦ୍ଧର କରିବା, ଭଲ

କୁଣ୍ଡିବା, ଆଶୁର, ବର୍ଷି ଓ ପାଂପଡ଼ ପ୍ରସ୍ତୁତ କରିବା, ବିଭିନ୍ନ ରକମ ଫଳଜାତ ଦ୍ରବ୍ୟ ଯଥା :—କେଳି, ଜାମ, ସ୍ୱାଦ ପ୍ରସ୍ତୁତ କରିବା, ଗାଁ ଗହଳରେ ଧାନ କୁଟିବା, ବିଭିନ୍ନ ବିଭିନ୍ନ ରକମର ଉପଯୋଗୀ ପଦାର୍ଥ ପ୍ରସ୍ତୁତ କରିବା, ପାଠ, କୁକୁଡ଼ା, ଛେନି, ମେଘା ଜିମା ପୁସ୍ତୁରି ପୋଷିବା ପ୍ରଭୃତି ଧନ୍ୟ ସହକରେ ଅବଲମ୍ବନ କରିପାରିବେ ।

ସ୍ତ୍ରୀମାନଙ୍କୁ ସାମୟିକ ଜିମା ପୁରାସମୟ ପାଇଁ ଧନ୍ୟ ଯୋଗାଇବା ଉଦ୍ଦେଶ୍ୟରେ ସରକାର ନାନା ରକମ ଯୋଜନା କରିଛନ୍ତି । ବିଶେଷତଃ ରାଜ୍ୟ ସମାଜ ମଙ୍ଗଳ ବୋର୍ଡ଼ ଏଥିପାଇଁ ନାନା ରକମ ସାହାଯ୍ୟ କରିଥାନ୍ତି । ଗୋଷ୍ଠୀ ଉତ୍ସବ, ଅଦିବାସୀ ଏବଂ ଗ୍ରାମ ମଙ୍ଗଳ ବିଭାଗର ମଧ୍ୟ ଏ ଦିଗରେ ଯୋଜନା ରହିଛି । ଗୃହିଣୀମାନେ ଏସବୁ

ଯୋଜନାର ସବୁପ୍ରଯୋଗ କରିବା ସକାଶେ ମହିଳା ସମିତି, ସମବାୟ ସମିତି, ନାରୀ ସେବା ସଂଘ ପ୍ରଭୃତି ଅନୁଷ୍ଠାନମାନଙ୍କ ଜରିଆରେ ସଂଗଠିତ ହେବା ଆବଶ୍ୟକ ।

ଗୃହିଣୀମାନଙ୍କଠାରୁ ଆମେ ଯେଉଁ କର୍ତ୍ତବ୍ୟ ଓ ଦାୟିତ୍ୱ ଆଶା କରୁ ତାହା ସମ୍ୟକ୍ ଭାବରେ ତୁରନ୍ତବା ପାଇଁ ନାରୀ ଶିକ୍ଷା ଓ ତାଲିମ ବ୍ୟବସ୍ଥାର ବ୍ୟାପକ ପ୍ରସାର ଏକାନ୍ତ ପ୍ରୟୋଜନ । କିନ୍ତୁ ଆମ ଦେଶରେ ନାରୀମାନଙ୍କର ଶିକ୍ଷା ପ୍ରତି କୌଣସି ଗୁରୁତ୍ୱ ଆରୋପ କରାଯାଏ ନାହିଁ । ତେଣୁ ମେମାନଙ୍କ ଭିତରେ ବ୍ୟାପକ ନିରକ୍ଷରତା ରହିଛି । ଶିଶୁର ଉଚ୍ଚ-ପାଠନର ବୈଜ୍ଞାନିକ ପଦ୍ଧତି, ପୁସ୍ତକର ଖାଦ୍ୟ ପ୍ରସ୍ତୁତି, ଶିଶୁର ସ୍ୱାସ୍ଥ୍ୟ ଓ ମନସ୍ତତ୍ତ୍ୱ

ସମ୍ବନ୍ଧରେ ଗୃହିଣୀମାନଙ୍କୁ ତାଲିମର ବ୍ୟବସ୍ଥା ହେବା ଆବଶ୍ୟକ । ସେହିପରି ଉଚ୍ଚ ପ୍ରଶାଳନାରେ ଫଳଜାତ ଦ୍ରବ୍ୟ ପ୍ରସ୍ତୁତି, ଗୋପାଳନ, କୁକୁଡ଼ାଗୁଣ୍ଡ, ସିନ୍ଦୂର ପ୍ରଭୃତି ସମ୍ବନ୍ଧରେ ମଧ୍ୟ ତାଲିମ ଦେବାର ଯୋଜନା ପ୍ରସ୍ତୁତ ହେବା ଉଚିତ । ସରକାରଙ୍କ ପ୍ରୋତ୍ସାହ ଶିକ୍ଷା ଯୋଜନାରେ ଗୃହିଣୀମାନଙ୍କର କର୍ତ୍ତବ୍ୟ ଓ ଦାୟିତ୍ୱ ଆଖି ଆଗରେ ରଖି ଏକ ସ୍ୱତନ୍ତ୍ର ପାଠ୍ୟକ୍ରମ ପ୍ରସ୍ତୁତ କରାଯାଇ ନିରକ୍ଷରତା ଦୂରୀକରଣ ସଙ୍ଗେ ସଙ୍ଗେ ନିଜର ଜୀବନ ଓ ଧନ୍ୟାରେ ଉତ୍ପୁଷ୍ଟିବା ଜ୍ଞାନ ଓ କୌଶଳ ସମ୍ବନ୍ଧରେ ତାଲିମର ବ୍ୟବସ୍ଥା ହେବା ଆବଶ୍ୟକ । ଶିକ୍ଷା ଓ ସାକ୍ଷରତାର ପ୍ରସାର ବିନା ଏକ ଉନ୍ନତ ସୁସ୍ଥ ସମାଜ ଗଠନ କ୍ଷେତ୍ରରେ ଗୃହିଣୀମାନେ ନିଜର ସ୍ୱତନ୍ତ୍ର ଭୂମିକା ଗ୍ରହଣ କରି ପାରିବେ ନାହିଁ ।



ବିକଳାଙ୍ଗ ଲୋକମାନଙ୍କ କର୍ମସଂସ୍ଥାନ ସୁବିଧା

ରାଜ୍ୟ ସରକାରଙ୍କ ଅଧୀନରେ ବିଭିନ୍ନ ଗୁଡ଼ିରି ତଥା ପଦବୀରେ ସିଧାସଳଖ ନିଯୁକ୍ତି ସମୟରେ ଅନ୍ଧ, ବଧିର, ମୂଳ ତଥା ଶାରୀରିକ ବିକଳାଙ୍ଗ ଲୋକମାନଙ୍କ ପାଇଁ ଶତକଡ଼ା ୧ ଭାଗ ସ୍ଥାନ ସଂରକ୍ଷଣ ନିମନ୍ତେ ସରକାର ସ୍ଥିର କରିଛନ୍ତି । ବିଭିନ୍ନ ସରକାରୀ ଗୁଡ଼ିରି ନିମନ୍ତେ ରହିଥିବା ସର୍ବୋଚ୍ଚ ବୟସ ସୀମା ଏମାନଙ୍କ କ୍ଷେତ୍ରରେ ୫ ବର୍ଷ ପର୍ଯ୍ୟନ୍ତ କୋହଳ କରାଯିବ । ସଙ୍ଗେ ସଙ୍ଗେ କୋଣସି ପରୀକ୍ଷାରେ ସର୍ବନିମ୍ନ ନମ୍ବର ନିର୍ଦ୍ଧାରିତ ହୋଇଥିଲେ ଶତକଡ଼ା ୫ ଭାଗ ନମ୍ବର କୋହଳ କରାଯିବ । ଆଉମଧ୍ୟ ଏଭଳି ପ୍ରାର୍ଥୀଙ୍କ କ୍ଷେତ୍ରରେ ନିଯୁକ୍ତି ସଂକ୍ରାନ୍ତ ସର୍ବ-ଟ୍ରେନିଂ/ପରୀକ୍ଷା ଓ ଅଭିଜ୍ଞତା ଆଦି ପ୍ରଯୁଜ୍ୟ ହେବ ନାହିଁ । ଯଦି କୋଣସି ନିଯୁକ୍ତି ନିମନ୍ତେ ତାଲିମ ଏକାନ୍ତ ପ୍ରୟୋଜନ ହୋଇଥାଏ, ଏଭଳି ପ୍ରାର୍ଥୀ ନିଯୁକ୍ତି ପାଇବାର ଦୂରବର୍ଷ ମଧ୍ୟରେ ତାଲିମ ସଂପୂର୍ଣ୍ଣ କରିପାରିବେ । ସଂପୂର୍ଣ୍ଣ ସରକାରୀ ଗୁଡ଼ିରିରେ ଥିବା କୋଣସି କର୍ମରୂପୀ ଯଦି ବିକଳାଙ୍ଗ ହୋଇପଡ଼ନ୍ତି, ତେବେ ଏଭଳି ବିକଳାଙ୍ଗଙ୍କ ପାଇଁ ସଂରକ୍ଷିତ ଥିବା ଗୁଡ଼ିରି ତଥା ପଦବୀରେ ତାଙ୍କୁ ମୁହଁଯନ କରାଯିବ । ଏଭଳି ବିକଳାଙ୍ଗ ଲୋକମାନଙ୍କ କର୍ମସଂସ୍ଥାନ ନିମନ୍ତେ ରାଜ୍ୟ ସରକାରଙ୍କ ଗ୍ରାମଗୋଷ୍ଠୀ ଓ ସମାଜ କଲ୍ୟାଣ ବିଭାଗରେ ଗୋଟିଏ ସ୍ୱତନ୍ତ୍ର ସେଲ୍ ଗଠନ କରାଯାଇଛି । ବିଭିନ୍ନ ବିଭାଗରେ ସେମାନଙ୍କ ପାଇଁ ସଂରକ୍ଷିତ ଗୁଡ଼ିରି ତଥା ପଦବୀରେ ନିଯୁକ୍ତି ନିମନ୍ତେ ଶାରୀରିକ ବିକଳାଙ୍ଗମାନଙ୍କ ନାମ ସୁପାରିଶ କରିବା ଲାଗି ଏହି ବିଭାଗରେ ସେମାନଙ୍କ ନାମ ରେକର୍ଡ଼ିଂ କରାଯିବ । ତେଣୁ ନାମ ରେକର୍ଡ଼ିଂ କରାଯିବା ଲାଗି ଶିକ୍ଷାଗତ ଯୋଗ୍ୟତା, ଟ୍ରେନିଂ ଓ ବୟସ ସଂପର୍କିତ ପ୍ରମାଣପତ୍ର ସହ ଆବେଦନ କରିବା ପାଇଁ ଶାରୀରିକ ବିକଳାଙ୍ଗ ବ୍ୟକ୍ତିମାନଙ୍କୁ ପରାମର୍ଶ ଦିଆଯାଉଛି । ସରକାରୀ ଗୁଡ଼ିରିରେ ନିଯୁକ୍ତି ପୂର୍ବରୁ ସେମାନଙ୍କୁ ଏକ ତାଲିମ ପରୀକ୍ଷା ନିମନ୍ତେ ଗ୍ରାମଗୋଷ୍ଠୀ ଓ ସମାଜ କଲ୍ୟାଣ ବିଭାଗ ଦ୍ୱାରା ନିଯୁକ୍ତ ବିଶେଷଜ୍ଞଙ୍କ ନିକଟରେ ଉପସ୍ଥିତ ହେବାକୁ ପଡ଼ିବ ଓ ତାଲିମ ପରୀକ୍ଷା ପରେ ସେମାନଙ୍କୁ ଏକ ପରିତ୍ୟକ୍ତ ଦିଆଯିବ । ଏସବୁ ନିମନ୍ତେ ସେମାନଙ୍କୁ କୌଣସି ଫିସ୍ ଦେବାକୁ ପଡ଼ିବ ନାହିଁ । ଏ ସଂପର୍କରେ ସବିଶେଷ ବିବରଣୀ ପାଇଁ ଗ୍ରାମଗୋଷ୍ଠୀ ଓ ସମାଜ କଲ୍ୟାଣ ବିଭାଗ ସହିତ ଯୋଗାଯୋଗ କରିବାକୁ ଅନୁରୋଧ ।

ଅକ୍ଟୋବର ୨୪ ତାରିଖ ହେଉଛି ବିଶ୍ୱ ଜାତିସଂଘ ପ୍ରତିଷ୍ଠା ଦିବସ । ୧୯୪୫ ମସିହା ଅକ୍ଟୋବର ୨୪ ତାରିଖରେ ଏହାର ଜନ୍ମ-ନାଟକ ପ୍ରସ୍ତୁତ କରାଯାଇଥିଲା । ବିଶ୍ୱକୁ ସୁସମୃଦ୍ଧ କରିବା ସଙ୍ଗେସଙ୍ଗେ ସ୍ୱାଧୀନ ଶାନ୍ତି ପ୍ରତିଷ୍ଠା କରିବା ଅବସରରେ ପ୍ରତ୍ୟେକ ଦେଶକୁ ଅର୍ଥନୈତିକ ଓ ସାମାଜିକ ନିରାପଣା ଉପଲୋକ କରିବାର ସୁଯୋଗ ଦେବା ଉଦ୍ଦେଶ୍ୟରେହିଁ ଏହି ସଙ୍ଗଠନର ଗଠନାବଳୀ କରାଯାଇଥିଲା । ଆନ୍ତର୍ଜାତିକ ଶାନ୍ତି ଓ ନିରାପଣା ରକ୍ଷା କରିବା କୌଣସି ଦେଶର ଆନ୍ତର୍ଜାତୀୟ ବ୍ୟବସାୟରେ ହସ୍ତକ୍ଷେପ ନ କରିବାର ନୀତିକୁ ସମ୍ମାନ ଦେଇ ଦେଶ-ଦେଶ ମଧ୍ୟରେ ବନ୍ଧୁତ୍ୱପୂର୍ଣ୍ଣ ସମ୍ପର୍କ ସୃଷ୍ଟି କରିବା ଏବଂ ଆନ୍ତର୍ଜାତୀୟ ଅର୍ଥନୈତିକ, ସାମାଜିକ ଓ

ଜନନୀୟ ଆଦ୍ୟ ସ୍ୱର ବୋଧି ସୁହଣ କରାଯାଇଥାଏ । ଅବଶ୍ୟ ପରବର୍ତ୍ତୀ କାଳରେ ଅଗ୍ରଣ୍ୟ ମାତ୍ରରେ ବ୍ରିଟେନ୍ ପକ୍ଷରୁ ଚର୍ଚ୍ଚିତ ଓ ସୁଦୂରାନ୍ତ ଆନେକିକା ପକ୍ଷରୁ ପ୍ରେତିଦ୍ୱେଷ ଭୂତଭେଦର ଆତ୍ମସଂଶ୍ଳେଷ ମହାସାଗର ଭିତରେ 'ପ୍ରିନ୍ସ ଅଫ ଡେଲ୍‌ହାଭ' କାହାଣୀରେ ମିଳିତ ହୋଇ ଏକ ମିଳିତ ଘୋଷଣାମାଳାରେ ସ୍ୱାକ୍ଷର କରିଥିଲେ । ନାତୀ ଜର୍ମାନୀର ସଂପୂର୍ଣ୍ଣ ପରାଜୟ ପରେ ପ୍ରତ୍ୟେକ ଦେଶ ନିଜ ନିଜର ଭୌଗୋଳିକ ସୀମା ମଧ୍ୟରେ ଉପନୁତ ଓ ଅଭାବମୁକ୍ତ ହୋଇ ଶାନ୍ତିରେ ରହିପାରିବା ଭଳି ଏକ ସ୍ୱାଧୀନ ବିଶ୍ୱଶାନ୍ତି ପ୍ରତିଷ୍ଠିତ ହୋଇପାରିବ ବୋଲି ସେମାନେ ଏଥିରେ ଆଶାପ୍ରକାଶ କରିଥିଲେ । ଏହାପରେ ୧୯୪୨ ମସିହାର ନବ ବର୍ଷରେ

ଅକ୍ଟୋବର ୨୪ ତାରିଖରେ ୫୦ଟି ଦେଶ ସାନ୍-ଫ୍ରାନ୍ସିସ୍କୋଠାରେ ମିଳିତ ହୋଇ ଜାତିସଂଘର ସମ୍ବଳ (Charter) ଓ ଆନ୍ତର୍ଜାତୀୟ ପଦାଳତର ଷାଟୁଏଟ୍ ପ୍ରସ୍ତୁତ କରିଥିଲେ ଏବଂ ତୁମ୍ଭେ ୨୬ ତାରିଖରେ ଏହା ସର୍ବଦଳ୍ପତୀକମେ ଗୃହୀତ ହୋଇଥିଲା । ଏହା ପରେ ଅକ୍ଟୋବର ୨୪ ତାରିଖରେ ଜାତିସଂଘ ଗଠିତ ହୋଇଥିଲା । ଏହି ଐତିହାସିକ ଦିବସଟିକୁ ସେହି ଦିନଠାରୁ ଜାତିସଂଘ ଦିବସ ରୂପେ ସମଗ୍ର ବିଶ୍ୱରେ ପାଳନ କରାଯାଉଛି ।



ବିଶ୍ୱ ଶାନ୍ତିର କେନ୍ଦ୍ର ବିନ୍ଦୁ ଜାତିସଂଘ

ଶ୍ରୀ ସରୋଜ ରଞ୍ଜନ ମହାନ୍ତି



ମାନବିକ ସମସ୍ୟାର ସମାଧାନ ଦିଗରେ ଆନ୍ତର୍ଜାତିକ ସହଯୋଗ ହାସଲ କରିବା ଦିଗରେ ଏହି ବିଶ୍ୱ ସଙ୍ଗଠନ କାର୍ଯ୍ୟ କରିବ ବୋଲି ଏହାର ଗୁର୍ତ୍ତର ବା ବିଧାନବଦରେ ଲିପିବଦ୍ଧ କରାଯାଇଛି ।

ଓ.ପି.ଏ.ସି.ଠାରେ ୨୬ଟି ଦେଶ ଏକତ୍ରିତ ହୋଇ ଜାତିସଂଘ ଗଠନର ଘୋଷଣା କରିଥିଲେ ଏବଂ ଶତ୍ରୁ ସହ ଅଭଗା ଅଭଗା ସମ୍ବିରୁଦ୍ଧି ବା କୌଣସି ଶାନ୍ତିରୁଦ୍ଧି ସ୍ୱାକ୍ଷର ନ କରିବାକୁ ଅନୀକାରକ ହୋଇଥିଲେ ।

ଦ୍ୱିତୀୟ ବିଶ୍ୱ ଯୁଦ୍ଧ କାଳରେହିଁ ଜାତିସଂଘର ପରିକଳ୍ପନା କରାଯାଇଥିଲା । ବିଶ୍ୱ ଯୁଦ୍ଧର ଉତ୍ଥାପନ, ରକ୍ତପାତ ଓ ଜନକ୍ଷୟ ଦେଖି ସମଗ୍ର ବିଶ୍ୱ ଆଶ୍ଚର୍ଯ୍ୟ-ବିମୁକ୍ତ ହୋଇ ଯାଇଥିଲା । ମାନବ ସଭ୍ୟତାର ସଂରକ୍ଷଣ କରି ସ୍ୱାଧୀନ ଶାନ୍ତି ପ୍ରତିଷ୍ଠା କରିବା ଏକାନ୍ତ ଅପରିହାର୍ଯ୍ୟ ବୋଧି ବହୁ ସଭ୍ୟ ରାଷ୍ଟ୍ର ଉପଲବ୍ଧ କରିବାକୁ ସମ୍ମିଳେ । ତା' ନ ହେଲେ, ଜର୍ମାନୀ,ଜାପାନ ଇତ୍ୟାଦିର ସାମ୍ରାଜ୍ୟବାଦୀ ଆକ୍ରମଣରେ ସମଗ୍ର ବିଶ୍ୱ ଧ୍ୱଂସ ପାଇଯିବାର ଆଶଙ୍କା ପ୍ରକଟ ହୋଇଗଲା । ପୃଥିବୀରେ ସାମଗ୍ରିକ ଭାବରେ ସ୍ୱାଧୀନ ଶାନ୍ତି ପ୍ରତିଷ୍ଠା ଦିଗରେ କେତେଗୁଡ଼ିଏ ଦେଶ ଭିତରେ ଅଭଗା ଅଭଗା ଶାନ୍ତି ରୁଚି ସମ୍ପାଦନ ଯଥେଷ୍ଟ ସିମା ଅନୁକୂଳ ନୁହେଁ ବୋଲି ୧୯୪୫ ମସିହା ଜୁନ୍ ୧୨ ତାରିଖରେ ଉତ୍ତର ସମ୍ମିଳନୀରେ ଘୋଷଣା କରାଗଲା । ଏହାକୁହିଁ 'ଜାତିସଂଘ' ପରି-

ଶେଷତଃ ୧୯୪୩ ନଭେମ୍ବର ୧ ତାରିଖରେ ବ୍ରିଟେନ୍, ଯୁକ୍ତରାଷ୍ଟ୍ର ଆମେରିକା, ଋଷିଆ ଓ ଚୀନର ଦ୍ୱେଦେଶିକ ମତାମାନେ ମସ୍କୋଠାରେ ଏକ ସମ୍ମିଳନୀରେ ମିଳିତ ହୋଇ, ଯଥା ସମ୍ଭବ ଶୀଘ୍ର କୌଣସି ଏକ ସମୟରେ, ସ୍ୱାଧୀନ ଶାନ୍ତି ପ୍ରତିଷ୍ଠା ପାଇଁ ସମସ୍ତ ଶାନ୍ତିକାମୀ ରାଷ୍ଟ୍ରର ସାର୍ବଭୌମ ସମାନତାକୁ ସମ୍ମାନ ଦେବାର ନୀତିକୁ ଲିଖି କରି ଏକ ବିଶ୍ୱ ସଙ୍ଗଠନ ପ୍ରତିଷ୍ଠା କରିବାର ଆବଶ୍ୟକତାକୁ ସ୍ୱୀକାର କରିଥିଲେ । ଏ ବିଷୟରେ ଚିନ୍ତିନା ଆନ୍ୱେଷଣ କରି ଏହି ବିଶ୍ୱ ସଙ୍ଗଠନର ଗଠନକ୍ରମ ଓ କାର୍ଯ୍ୟକାରୀ ପରିସର ସମ୍ପର୍କରେ ଓ.ପି.ଏ.ସି.ଠାରେ ଦୁମ୍ବାର୍ଟନ ଓକ୍ସ ସମ୍ମିଳନୀ (Dumbarton Oaks Conference) ଏବଂ ସାଲ୍ଟା ସମ୍ମିଳନୀରେ ସର୍ବଶେଷ ଆନ୍ୱେଷଣ କରାଯାଇଥିଲା । ସାଲ୍ଟା ସମ୍ମିଳନୀର ନିଷ୍ପତ୍ତି ଅନୁଯାୟୀ ୧୯୪୫

ଜାତିସଂଘର ସମୟରେ ଉଲ୍ଲେଖ କରାଯାଇଛି ଯେ କ୍ଷୁଦ୍ର ବା ବୃହତ୍ ରାଷ୍ଟ୍ର ନିର୍ବିଶେଷରେ, ପ୍ରତ୍ୟେକ ମଣିଷର ସମାନ-ବୋଧକୁ ସ୍ୱୀକାର କରି, ନର-ନାରୀ ନିର୍ବିଶେଷରେ ସମସ୍ତଙ୍କ ପାଇଁ ସମାନ ସୁଯୋଗ ସୃଷ୍ଟି କରି ଏବଂ ମୌଳିକ ମାନବିକ ଅଧିକାର ଉପରେ ବିଶ୍ୱାସ ରଖି ମାନବ ଜାତିର ଉଦ୍ଦିଷ୍ଟତାକୁ ସୁସ୍ଥଶାନ୍ତିମୟ କରିବା ପାଇଁ ପୃଥିବୀକୁ ସୁସ୍ଥ ଉତ୍ପନ୍ନ ମୁକ୍ତ କରି ପାରି-ସାରିବ ବୁଝାମଣା ଓ ସହନଶୀଳତା ଦ୍ୱାରା ଆନ୍ତର୍ଜାତିକ ଶାନ୍ତି ଓ ନିରାପଣା ରକ୍ଷା ଦିଗରେ ଏହା ସମ୍ମିଳିତ ରାବରେ କାର୍ଯ୍ୟ କରିବ । ଏହା ସଙ୍ଗେ ସଙ୍ଗେ ମାନବ ଜାତିର ଅର୍ଥନୈତିକ ଓ ସାମାଜିକ ଉନ୍ନେଷ ଦିଗରେ ଏହି ସଙ୍ଗଠନ କାର୍ଯ୍ୟ କରିବ ବୋଲି ମଧ୍ୟ ଏଥିରେ ଉଲ୍ଲେଖ କରାଯାଇଛି ।

ପ୍ରଥମେ ୫୦ଟି ରାଷ୍ଟ୍ରକୁ ନେଇ ଗଠିତ ଜାତିସଂଘର ସଦସ୍ୟ ସଂଖ୍ୟା ବର୍ତ୍ତମାନ ୧୫୦ କୁ ଅତିକ୍ରମ କରିଗଲାଣି । ଏହାର ସଦନତା ସ୍ୱୟଂ-ସଂପୂର୍ଣ୍ଣ ଯଥେଷ୍ଟ ଓ ଆଶାନ୍ତ-ରୂପ ନହେଲେ ମଧ୍ୟ ଏହି ସଭ୍ୟ ସଂଖ୍ୟା ବୃଦ୍ଧି ତା'ର ସୁରୁତ୍ୱପୂର୍ଣ୍ଣ ଆବଶ୍ୟକତାର ପ୍ରମାଣ ଦିଏ । ଆନ୍ତର୍ଜାତୀୟ ବିବାଦର ବିମୁକ୍ତ କରି ସମାଧାନ କରିବା ପାଇଁ 'ପ୍ରେସ୍' 'ହେଲ୍' ଠାରେ ବିଶ୍ୱ ପଦାଳତ ପ୍ରତିଷ୍ଠା କରାଯାଇଛି । ୯ ବର୍ଷ ପାଇଁ ନିର୍ଦ୍ଧାରିତ ୧୫ ଜଣ ଖ୍ୟାତନାମା ଆଇନଜ୍ଞଙ୍କୁ ନେଇ ଏହି ଅଦାଲତ ଗଠିତ ହୋଇଥାଏ । ବିଶ୍ୱ ନିରାପଣା ପାଇଁ ଏକ ନିରାପଣା କାଉନ୍ସିଲ୍ (Security Council) ରହିଛି । ବ୍ରିଟେନ୍, ଯୁକ୍ତରାଷ୍ଟ୍ର ଆମେରିକା ପ୍ରାନ୍ତ, ଋଷିଆ ଓ ଚୀନ ଏହାର ସ୍ୱାଧୀନ ସଭ୍ୟ ଏବଂ ଏମାନଙ୍କ ଛଡ଼ା ଅନ୍ୟ ୧୦ ଜଣ ଅସ୍ୱାଧୀନ ସଭ୍ୟ ପ୍ରତି ଦୁଇ ବର୍ଷ ପାଇଁ ନିର୍ଦ୍ଧାରିତ ହୁଅନ୍ତି । ଏହାର ସ୍ୱାଧୀନ 'ସଭ୍ୟମାନଙ୍କର ରିଟୋ ପ୍ରୟୋଗ କରିବା କ୍ଷମତା ରହିଛି । ସ୍ୱାଧୀନ ଶାନ୍ତି ପ୍ରତିଷ୍ଠା ଦିଗରେ ଏହି 'ରିଟୋ' କ୍ଷମତା କେତେବେଳେ କ୍ଷତିକାରକ ହୋଇଛି ତ କେତେବେଳେ ପଦପ୍ରଦ ମଧ୍ୟ ହୋଇଛି । ସ୍ୱାଧୀନ ସଭ୍ୟମାନଙ୍କର ଏହି 'ରିଟୋ' ପ୍ରୟୋଗ ବ୍ୟବସ୍ଥା ପନେକ କ୍ଷେତ୍ରରେ ଅପବ୍ୟବହାର

ପାଇଁ ସମାଲୋଚନା କରାଯାଇଥାଏ । ଜମ୍ବୁଜୀବୀ ତାନକୁ ଦୀର୍ଘ ଦିନ ଧରି ଜାତିସଂଘର ସଭ୍ୟ ପଦକୁ ବଞ୍ଚିତ କରାଯାଇଥିଲା । ମାତ୍ର ଏବେ ଜାତିସଂଘରେ ଜମ୍ବୁଜୀବୀ ତାନର ପ୍ରବେଶ ପରେ ଏବଂ ତାକୁ ନିରାପତ୍ନ ପରିଷଦରେ କୋମିଟିଟାମ ତାନ ଘାଟରେ ସଭ୍ୟ ରୂପେ ସୁହଣ କରାଯିବା ଫଳରେ ବିଶ୍ୱ ରାଜନୀତିରେ ଏକ ନୂଆ ଅଧ୍ୟାୟ ଆରମ୍ଭ ହୋଇଛି ବୋଲି କୁହାଯାଇପାରେ । ଯୁକ୍ତରାଷ୍ଟ୍ର ଆମେରିକା ଓ ଗଣିଆ ମଧ୍ୟରେ ଥିବା ଚିନ୍ତା ଏବଂ ଅନ୍ୟ ପକ୍ଷରେ ଉପ ଓ ତାନ ମଧ୍ୟରେ ଥିବା ଚିନ୍ତା ହୁଏତ ବିଶ୍ୱ ରାଜନୀତିର ଉତ୍ତରାଧିକାରୀ କରାଯିବା ଦିଗରେ ସହାୟକ ହୋଇପାରିବ । ତେଣୁ ଏହି 'ରିଟୋ' କ୍ଷମତା ବିଛି ପରିମାଣରେ ହିସାବିତ ହେବାର ସମ୍ଭାବନାକୁ ପୁରାପୁରି ଅନୁମୋଦନ କରାଯାଇ ନପାରେ ।

ଜାତିସଂଘର ଅନ୍ୟାନ୍ୟ ପରିପୁରକ ଓ ସହଯୋଗୀ ସହୋଦର ସଂସ୍ଥା ରୂପେ ଯୁନେସ୍କୋ, ଶାନ୍ତ୍ୟ ଓ କୃଷି ସଙ୍ଗଠନ (F. A. O.), ବିଶ୍ୱ ସ୍ୱାସ୍ଥ୍ୟ ସଙ୍ଗଠନ (W. H. O.) ଆନ୍ତର୍ଜାତୀୟ ମୁଦ୍ରା ସଙ୍ଗଠନ (I. M. F.), ଏବଂ ଅର୍ଥ-

ନୈତିକ ଓ ସାମାଜିକ ସଙ୍ଗଠନ (ECO-SOC) ପ୍ରଭୃତି ଉଲ୍ଲେଖଯୋଗ୍ୟ । ମାନବ ସମାଜର ସ୍ୱାସ୍ଥ୍ୟରେ ଉନ୍ନତିଦିଧାନ, ଶାନ୍ତ୍ୟ ସାର ଶାନ୍ତ୍ୟ ଯୋଗାଣ, ଅର୍ଥନୈତିକ, ଶିକ୍ଷାଗତ, ସାମାଜିକ ଓ ସାଂସ୍କୃତିକ ଅଭି-ବୃଦ୍ଧି ଦିଗରେ ଏହି ସଙ୍ଗଠନଗୁଡ଼ିକ ଆଶା-ଜନକ ଅଗ୍ରପତ୍ତି କରିଛନ୍ତି । ଆନ୍ତର୍ଜାତୀୟ ଶିକ୍ଷା ବିକାଶ ପାଇଁ (I. M. F.) ଅର୍ଥିକ ସାହାଯ୍ୟ ଏବଂ ବିଶ୍ୱ ବ୍ୟାଙ୍କ ପକ୍ଷରୁ ଜାତୀୟ ପୁନର୍ଗଠନ ଓ ବିକାଶ ପାଇଁ ପ୍ରଭୃତ ଲକ୍ଷ୍ୟ ଦାନର ବ୍ୟବସ୍ଥା ରହିଛି । ଅନୁରତ, ଅନୁସୂଚର ଓ ବିକାଶଶୀଳ ରାଷ୍ଟ୍ରଗୁଡ଼ିକର ଜାତୀୟ ବିକାଶରେ ଏହି ସଙ୍ଗଠନଗୁଡ଼ିକ ପ୍ରଶଂସ୍ୟ ସାହାଯ୍ୟ କରୁଛନ୍ତି । ଏକ ସୁସ୍ଥ ଓ ସୁଖୀ ମାନବ ସଭ୍ୟତାର ପ୍ରତିଷ୍ଠା ପାଇଁ ଏବଂ ସାମାଜିକ ଓ ସାଂସ୍କୃତିକ ବିକାଶ ଦିଗରେ ଏହାର ଅବଦାନ ଅନୁସୂଚୀ ।

ଜାତିସଂଘର ପ୍ରତିଷ୍ଠା ଦିନଠାରୁ ପୃଥିବୀରେ କ୍ଷୁଦ୍ର କ୍ଷୁଦ୍ର ଯୁଦ୍ଧ ବିଗ୍ରହ ସଙ୍ଗଠିତ ହୋଇଛି । ଏହି ଯୁଦ୍ଧ ବିଗ୍ରହ ପାଇଁ ଜାତିସଂଘକୁ ଦାୟା କରାଯାଇ ନପାରେ । କାରଣ ଏସବୁ ନବ୍ୟ ଔପନିବେଶିକବାଦ ଓ ନବ୍ୟ ସାମ୍ରାଜ୍ୟ-ବାଦର ରୂପାନ୍ତର ମାତ୍ର । ଅର୍ଥନୈତିକ

ସାମ୍ରାଜ୍ୟବାଦ ପ୍ରତିଷ୍ଠା ପାଇଁ ମୁଖ୍ୟତଃ ଏହା ରହିଛି । ତେବେ, ଏସବୁ ଯୁଦ୍ଧ ବିଗ୍ରହକୁ ସଂପ୍ରସାରିତ ହେବା ପାଇଁ ଜାତିସଂଘ ସୁଯୋଗ ଦେଇନାହିଁ । ବରଂ ଏହାକୁ ସୀମିତ ରଖି ଏହାର ସମାଧାନ କରିବାରେ ଓ ଶାନ୍ତି ପ୍ରତିଷ୍ଠା ଦିଗରେ ଜାତିସଂଘ ଫଳପ୍ରସ୍ତୁତ କାର୍ଯ୍ୟ କରିଛି । କୋରିଆ ଯୁଦ୍ଧ ଓ ଜଙ୍ଗୋ ସମସ୍ୟାର ସମାଧାନ ଦିଗରେ ଜାତିସଂଘର ସକ୍ରିୟ କାର୍ଯ୍ୟ ଉଲ୍ଲେଖଯୋଗ୍ୟ । ଅତୀତର ଅଭିଜ୍ଞତାରୁ ଏତିକି କୁହାଯାଇପାରିବ ଯେ କେତେକ ତୃଟିବିଦ୍ୟୁତି ସକ୍ରେ ବିଶ୍ୱ ଶାନ୍ତିରକ୍ଷା ଦିଗରେ ଏହା ଯେ ଏକମାତ୍ର ନିର୍ଗଠଯୋଗ୍ୟ ଆନ୍ତର୍ଜାତୀୟ ସଙ୍ଗଠନ, ଏଥିରେ ତିନେ ହେଲେ ସଦସ୍ୟ ନାହିଁ । କୋରିଆ ଓ ମିଶରରେ ଏହା ଶାନ୍ତି ପ୍ରତିଷ୍ଠା କରିଛି ; ସିରିଆ, ଲେବାନନ, ବର୍ମା, ଲିଭାନନ ବିଦେଶୀ ସୈନ୍ୟବାହିନୀକୁ ଅପସାରଣ କରିଛି ଓ ବର୍ଲିନଅବରୋଧ ପ୍ରତିହତ କରିବାରେ ସାହାଯ୍ୟ କରିଛି । ଏହିସବୁ କାରଣରୁ ବିଶ୍ୱଶାନ୍ତି, ବିଶ୍ୱମୌଳିକ ଓ ମାନବ ଜାତିର ସର୍ବାଙ୍ଗୀନ ଉନ୍ନତିସାଧନ ପାଇଁ ଜାତିସଂଘ ଆଜି ସମଗ୍ର ବିଶ୍ୱର ଏକମାତ୍ର ଆଶା ଉତ୍ତରାଧିକାରୀ ହୋଇ ପାରିଛି ।



୨,୮୪୫ଟି ଉଠା ଜଳସେଚନ ଯୋଜନାରେ ବିଦ୍ୟୁତ୍ କରଣ

ରାଜ୍ୟରେ ଏପର୍ଯ୍ୟନ୍ତ ସର୍ବମୋଟ ୨,୮୪୫ଟି ଉଠାଜଳସେଚନ ପଏଣ୍ଟ ସ୍ଥାପନ କରାଯାଇ ସେଗୁଡ଼ିକୁ ବିଦ୍ୟୁତ୍ କରଣ କରାଯାଇଛି । ତନ୍ମଧ୍ୟରେ ୧,୧୯୦ଟି ନଳକୂପ ଏବଂ ୧,୬୫୫ଟି ଜଳାଧାରରୁ ସିଧାସଳଖ ଜଳସେଚନ ଯୋଜନା (ଡାଭରେକ୍ଟ ଲିଫ୍ଟ ପଏଣ୍ଟ) ଅନ୍ତର୍ଭୁକ୍ତ ।

ବିଦ୍ୟୁତ୍ କରଣ ହୋଇଥିବା ଏହି ପଏଣ୍ଟଗୁଡ଼ିକ ମଧ୍ୟରେ କଟକ ଜିଲ୍ଲାରେ ସର୍ବାଧିକ ୧,୧୮୧ଟି ପଏଣ୍ଟ ଅନ୍ତର୍ଭୁକ୍ତ । କଟକ ଜିଲ୍ଲା ପଛକୁ ବାଲେଶ୍ୱରରେ ୫୦୦ଟି, ଗଞ୍ଜାମରେ ୩୯୧ଟି, କୋରାପୁଟରେ ୨୨୭ଟି, ଦେବଗିରିରେ ୧୨୧ଟି, ମୟୂରଭଞ୍ଜରେ ୯୧ଟି, କେନ୍ଦୁଝରରେ ୭୨ଟି, ସମଲପୁରରେ ୪୩ଟି, ସୁନ୍ଦରଗଡ଼ରେ ୪୯ଟି, ବଲାଙ୍ଗିରରେ ୪୩ଟି, କଳାହାଣ୍ଡିରେ ୨୪ଟି, ଏବଂ ପୁଲକାଣ୍ଡରେ ୨୫ଟି, ପଏଣ୍ଟରେ ବିଦ୍ୟୁତ୍ ସଂଯୋଗ କରା ଯାଇଛି । ବିଦ୍ୟୁତ୍ ସଂଯୋଗ କରାଯାଇଥିବା ୨,୮୪୫ଟି ପଏଣ୍ଟ ମଧ୍ୟରୁ ବର୍ତ୍ତମାନ ୨୬୫୬ଟି ପଏଣ୍ଟ କାର୍ଯ୍ୟକାରୀ ହେଉଛି । ଫଳରେ ଖରିପ୍ ରତ୍ନରେ ୧ଲକ୍ଷ ୫୩ ହଜାର ୪୧୩ ଏକର ଏବଂ ରବି ରତ୍ନରେ ପ୍ରାୟ ୯୨ ହଜାର ଏକର ଜମିରେ ଜଳସେଚନ ହେବାର ସୁବିଧା ସୃଷ୍ଟି ହୋଇଛି । ଏହି ସବୁ ପଏଣ୍ଟ ସ୍ଥାପନ କରିବା ଦିଗରେ ସର୍ବମୋଟ ୧୩ କୋଟି ୯୪ଲକ୍ଷ ୧୪ ହଜାର ଟଙ୍କା ବ୍ୟୟ କରାଯାଇଛି ।

ଏହା ବ୍ୟତୀତ ୨୮୬ଟି ଯୋଜନା ନିର୍ମାଣ କରିବା ପାଇଁ ବୈଷୟିକ ଅନୁମୋଦନ ତଥା ମଞ୍ଜୁରୀ ମିଳି ସାରିଛନ୍ତି ।

ଚିତା ବିରାଡ଼ି

ଡକ୍ଟର ଲକ୍ଷ୍ମୀନାରାୟଣ ଆଚାର୍ଯ୍ୟ

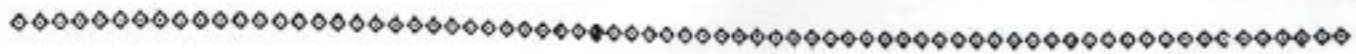

ଭାରତ ତଥା ଓଡ଼ିଶା ଜଙ୍ଗଲର ଶୋଭା ବର୍ଦ୍ଧନ କରୁଥିବା ଜୀବ ଜଗତ ମଧ୍ୟରେ ଚିତା ବିରାଡ଼ି (LEOPARD CAT) ହେଉଛି ଅନ୍ୟତମ । ଏହା ଦେଖିବାକୁ ଠିକ୍ ଚିତା ବାଦ ପରି । କିନ୍ତୁ ଆକାରରେ ଏହା ଅତି ଛୋଟ, ଗୋଟିଏ ପୋଷା ବିରାଡ଼ିର ଆକାର ସହିତ ପ୍ରାୟ ସମାନ । ଏହାର ଦେହର ଉପରି ଭାଗର ବର୍ଣ୍ଣ ହଳଦିଆ ଓ ତଳି ପେଟ ଧଳା । ସାରା ଦେହରେ ଛୋଟ ବଡ଼ ଅନେକ କଳା ବା ବାଦାମି ଦାଗ ଥାଏ । ଜଙ୍ଗଲରେ କେହି ଯଦି ଚିତା ବିରାଡ଼ିକୁ ହଠାତ୍ ଦେଖନ୍ତି, ଚିତା ବାଦର ଛୁଆ ବୋଲି ମନେ କରିବା ସ୍ୱାଭାବିକ ।

ଗୋଟିଏ ପୂର୍ଣ୍ଣ ବୟସ ଚିତା ବାଦ ପ୍ରାୟ ଦୁଇ ମିଟରରୁ ସାମାନ୍ୟ ଅଧିକ ଲମ୍ବ ଓ ଗୁନିଶରୁ ପରୁଣ କିଲେ ଗ୍ରାମ ଓଜନ ହେବା ସ୍ତଳେ ଗୋଟିଏ ପୂର୍ଣ୍ଣ ବୟସ ଚିତା ବିରାଡ଼ି ପ୍ରାୟ ନବେ ସେଣ୍ଟି ମିଟର ଲମ୍ବ ଓ ମୋଟେ ତିନିରୁ ଗୁଣି କିଲେ ଗ୍ରାମ ଓଜନ ହୁଏ ।

ଏହା ଭାରତର ସବୁ ଜଙ୍ଗଲରେ ପରିଦୃଷ୍ଟ ହୁଏ । ଭାରତ ବାହାରେ ଏହି ବିରାଡ଼ି ଦକ୍ଷିଣ-ପୂର୍ବ ଏସିଆର କେତେକ ଦେଶରେ ମଧ୍ୟ ରହିଛି । ଆମ ଓଡ଼ିଶାର ମୟୂରଭଞ୍ଜ, କୋରାପୁଟ, କେନ୍ଦୁଝର, ପୁରୀ, ଜଟକ ଓ ଗଞ୍ଜାମ ଜିଲ୍ଲାମାନଙ୍କରେ ଏହା ଦେଖିବାକୁ ମିଳେ । ହୁଏତ ରାଜ୍ୟର ଅନ୍ୟାନ୍ୟ ଜିଲ୍ଲାର ଜଙ୍ଗଲରେ ମଧ୍ୟ ଚିତା ବିରାଡ଼ି ଥାଇପାରନ୍ତି ।

ଚିତା ବାଦ ପରି ଏହା ଅତି ସହଜରେ ଗଛ କିମ୍ବା ଉଚ୍ଚ ସ୍ଥାନକୁ ଚଢ଼ିପାରେ । ସାଧାରଣତଃ ଏହା ଗଛ କୋରଡ଼ରେ ବାସ କରେ । ଏମାନେ ଜଙ୍ଗଲରେ ଦିନ ସାରା ଛୁଟି ରହନ୍ତି ଏବଂ ରାତି ହେଲେ ଖାଦ୍ୟ ଅନୁସନ୍ଧାନରେ ବାହାରି ପଡ଼ନ୍ତି । ତେଣୁ ଜଙ୍ଗଲରେ ଏମାନେ କୃତ୍ରିମ ଦେଖା ଯାଆନ୍ତି । ଚିତା ବିରାଡ଼ି ଛୋଟ ଛୋଟ ପକ୍ଷୀ ଓ କରୁ ମାରି ଖାଏ । ବେଳେ ବେଳେ ଗ୍ରାମର କୁକୁଡ଼ା ମାରି ଖାଇଥିବାର ଜଣାଯାଏ । ଏହି ବିରାଡ଼ି ତାର ନଖ

ଓ ମୁନିଆ ଦାଡ଼ ସାହାଯ୍ୟରେ ଶିକାର କରେ । ଏହାର ନଖଗୁଡ଼ିକ ଅନ୍ୟାନ୍ୟ ବିରାଡ଼ି ପରି ଗୋଟିଏ ଗୋଟିଏ ତମଡ଼ା ଖୋଳ ଭିତରେ ଲୁଚି ରହିଥାଏ ଓ ଦରକାର ବେଳେ ସେ ଏହାକୁ ପଦାକୁ ବାହାର କରି କାର୍ଯ୍ୟରେ ଲଗାଏ । ଛୋଟ ଅବସ୍ଥାରୁ ପାଳିଲେ ଚିତା ବିରାଡ଼ି କେବେ କେବେ ପୋଷା ମାନି ଗୃହପାଳିତ ବିରାଡ଼ି ସହିତ ବସବାସ କରେ । ଚିଡ଼ିଆଖାନାରେ ଏହା ମାଂସ ଖାଇ ବର୍ଦ୍ଧି ରହେ କିନ୍ତୁ ଜିଅନ୍ତା କୁକୁଡ଼ା ବା ଅନ୍ୟାନ୍ୟ ପକ୍ଷୀ ତା'ର ମନ ପସନ୍ଦ ଖାଦ୍ୟ ବୋଲି ଜଣାଯାଏ ।

ମାଛ ଚିତା ବିରାଡ଼ି ସାଧାରଣତଃ ମାତ୍ର ମାସରୁ ମଇ ମାସ ଭିତରେ ଛପନ ଦିନ ଗର୍ଭ ଧାରଣ ପରେ ଅରକେ ଏକରୁ ଗୁରୋତି ପର୍ଯ୍ୟନ୍ତ ଛୁଆ କରୁ କରେ । ସଦ୍ୟଜାତ ଛୁଆର ଲମ୍ବ ପ୍ରାୟ ୨୨ ରୁ ୨୫ ସେ. ମି. ଓ ଓଜନ ପ୍ରାୟ ୯୫ ରୁ ୧୨୦ ଗ୍ରାମ ଥାଏ । ଛୁଆର ଆଖି କରୁ ହେବା ଅବସ୍ଥାରେ ବନ୍ଦ ଥାଏ । କରୁ ହେବାର ୮ ରୁ ୧୪ ଦିନ ଭିତରେ ତାର ଆଖି ଖୋଲେ । ପୋଷା ବିରାଡ଼ି ପରି ଚିତା ବିରାଡ଼ି ତା' ଛୁଆର ବେଳକୁ କାମୁଡ଼ି ଧରି ଗୋଟିଏ ସ୍ଥାନକୁ ଅନ୍ୟ ସ୍ଥାନକୁ ନେବା ଆଣିବା କରେ । ପ୍ରାୟ ଏକ ମାସ ବୟସ ବେଳକୁ ଏହାର ଗୁରୋତି ତୀକ୍ଷଣ ଦାଡ଼ ଗରୁଣି ଥାଏ ଏବଂ ପ୍ରାୟ ଦେଡ଼ ମାସ ବୟସକୁ ସେ ମା' ସହିତ ମିଶି କିଛି କିଛି ମାଂସ ଖାଇବା ଆରମ୍ଭ କଲେ । ଏହା ପ୍ରାୟ ବାର ବା ତେର ବର୍ଷ ଯାଏଁ ବଞ୍ଚେ ।

ଏହି ସୁନ୍ଦର ବିରାଡ଼ିମାନଙ୍କର ସଂଖ୍ୟା ଆମ ଜଙ୍ଗଲରୁ ଧୀରେ ଧୀରେ କମି ଯାଉଥିବାରୁ ଏହାକୁ ୧୯୭୨ ମସିହାର ଭାରତୀୟ ବନ୍ୟପ୍ରାଣୀ ସଂରକ୍ଷଣ ଆଇନ ଅନୁଯାୟୀ ପ୍ରଥମ ତପସିର ତାଲିକାରୁତ୍ତ (SCHEDULE-I OF THE WILD LIFE (PROTECTION) ACT, 1972) କରଯାଇ ଏହି ପ୍ରାଣୀର ସମସ୍ତ ପ୍ରକାର ଶିକାର ବନ୍ଦ କରାଯାଇଛି । ଆଶା କରା ଯାଉଛି, ଜନ-ସାଧାରଣଙ୍କ ସହଯୋଗରେ ଏହି ପ୍ରାଣୀଙ୍କ ସଂଖ୍ୟା ପୂର୍ବ ପରି ଆମ ଜଙ୍ଗଲରେ ପୁଣି ଥରେ ବୃଦ୍ଧି ପାଇବ ଓ ଏମାନେ ଆମ ଜଙ୍ଗଲର ଶୋଭା ବର୍ଦ୍ଧନ କରିବେ ।

ନନ୍ଦନ ବାନନ ସ୍ରୀମତୀ ଇନ୍ଦ୍ୟାଜ
ବାଉଙ୍ଗ, କଟକ

ଭାରତବର୍ଷ ଏକ ଗ୍ରାମବହୁଳ ଦେଶ । ଏହାର ମୋଟ ଗ୍ରାମ ସଂଖ୍ୟା ପାଞ୍ଚ ଲକ୍ଷ ସତସଠି ହଜାର ତିନି ଶହ ଅଠୁଣ୍ଠି । ଏହାର ମୋଟ ଲୋକ ସଂଖ୍ୟା ମଧ୍ୟରୁ ଅଧକତା ଏକୋଇଶ ଲକ୍ଷ ମାତ୍ର ସହରବାସୀ, ଅବଶିଷ୍ଟ ଅଣ୍ଟାଅଣ୍ଟା ଲକ୍ଷ ହେଉଛି ଗ୍ରାମବାସୀ । ଓଡ଼ିଶା ଲାଗି ତ ସ୍ୱତନ୍ତ୍ର । ଏଠାରେ ସହରବାସୀଙ୍କ ସଂଖ୍ୟା ମାତ୍ର ଶତକଡ଼ା ସାଡ଼େ ଆଠ । ବାକୀ ସମସ୍ତେ ଗ୍ରାମବାସୀ ।

ବାସ୍ତବିକ ଏହି ଗ୍ରାମବାସୀମାନଙ୍କର ଉନ୍ନତି ନ ହେଲେ ଦେଶର ଉନ୍ନତି କଥା ଚିନ୍ତା କରିବା ନିରର୍ଥକ । ଦେଶ ସ୍ୱାଧୀନ ହେବା ପରେ ଆମ ଦେଶରେ ଗ୍ରାମ ଉନ୍ନୟନ ପାଇଁ କେତେ ଗୁଡ଼ିଏ ଯୋଜନା ଗ୍ରହଣ କରାଯାଇଥିଲା । ସେଗୁଡ଼ିକ ମଧ୍ୟରୁ ପ୍ରଥମ ପଦକ୍ଷେପ ହେଲା ଗୋଷ୍ଠୀ ଉନ୍ନୟନ କାର୍ଯ୍ୟକ୍ରମ । ଏହି କାର୍ଯ୍ୟକ୍ରମ ଯଦି ମୁଖ୍ୟତଃ ୧୯୫୨ ମସିହାରେ ୫୫ ଟି ଗୋଷ୍ଠୀ ଉନ୍ନୟନ ପ୍ରକଳ୍ପ ରୂପେ ଗଢ଼ି କରାଗଲା । ଏହି ପ୍ରକଳ୍ପ ମଧ୍ୟରେ ସାରା ଦେଶରେ ୧୬୫ ଟି ଗୋଷ୍ଠୀ ଉନ୍ନୟନ ବୃକ୍ଷ ଅଭିଭୂତ ହୋଇ କାର୍ଯ୍ୟ ଆରମ୍ଭ କଲେ । ତା' ପରେ ପରେ ସମୟର ପରିବର୍ତ୍ତନ ଓ ଦେଶବାସୀଙ୍କର ଉନ୍ନତିକଳ୍ପେ ସଫଳ

କର ତଥା ଦେଶର ବିକାଶ ଘଟାଇବା । ଏହି ଯୋଜନା ଫଳରେ ଦରିଦ୍ର ଗ୍ରାମବାସୀଙ୍କର ସାମଗ୍ରିକ ଉନ୍ନତି ତଥା ଶିକ୍ଷା, ସଂସ୍କୃତି, କର୍ମସଂସ୍ଥାନ, ଜଳ ଯୋଗାଣ, ରାସ୍ତା-ଘାଟ ଇତ୍ୟାଦିର ଉନ୍ନତିବିଧାନ କରାଯାଇପାରିବ ।

୧୯୭୭-୭୮ ବର୍ଷରୁ ପରୀକ୍ଷାମୂଳକ ଭାବରେ ଭାରତ ବର୍ଷରେ କୋଡ଼ିଏଟି ଜିଲ୍ଲାରେ “ସମନ୍ୱିତ ଗ୍ରାମ୍ୟ ଉନ୍ନୟନ ଯୋଜନା” ଆରମ୍ଭ ହୋଇଛି । ରୂପେ ଆରମ୍ଭ କରାଯାଇଛି । ପରେ ଅଭିଜ୍ଞତା ହାସଲ ପରେ ସମସ୍ତ ଅଞ୍ଚଳରେ ଏହା କାର୍ଯ୍ୟକାରୀ କରାଯାଇପାରିବ । ଏହି ଜିଲ୍ଲା ମାନଙ୍କ ମଧ୍ୟରୁ ଆମ ପ୍ରଦେଶର ପୁରୀ ଜିଲ୍ଲା ଅନ୍ୟତମ । ଏହି ପୁରୀ ଜିଲ୍ଲାର ବିଭିନ୍ନ ଅଞ୍ଚଳ ତଥା ପୁରୀ ସହର ଓ ତାର ନିକଟବର୍ତ୍ତୀ ଗାଁ ଗୁଡ଼ିକରେ ଅନେକ ହସ୍ତଶିଳ୍ପ କାରିଗର ବାସ କରନ୍ତି । ସେହି ହସ୍ତଶିଳ୍ପ ଗୁଡ଼ିକର ଦେଶରେ ଏବଂ ଦେଶ ବାହାରେ ଦିନକୁ ଦିନ ଗୁଡ଼ିବା ବୃଦ୍ଧି ପାଇବାରେ ଲାଗିଛି । ପୁରୀର ପଥର କାମ ରଘୁରାଜପୁରର ପଟ୍ଟଚିତ୍ର, କାଠ କଂଡ଼େଇ ଓ ଯୌତୁକ ବାକସ କାମ , ବାଳକାଟି ଓ କଣ୍ଠିଲେରେ କଂସା ଓ ପିତଳ ବାସନ କାମ, ପୁରୀର ସୋଲ ଓ ତାଳ ପତ୍ରରେ



ସମନ୍ୱିତ ଗ୍ରାମ୍ୟ ଉନ୍ନୟନ ଯୋଜନା ଓ ଓଡ଼ିଶାରେ ହସ୍ତଶିଳ୍ପର ବିକାଶ

ଶ୍ରୀ ପ୍ରହଲଦ ମାର୍ଥୀ



କୃଷି ଜିଲ୍ଲା କାର୍ଯ୍ୟକ୍ରମ, ସଫଳ କ୍ଷେତ୍ର କାର୍ଯ୍ୟକ୍ରମ, ଛାସ କାର୍ଯ୍ୟକ୍ରମ ଗଢ଼ି କରାଗଲା । ପରେ ପରେ ଦୁର୍ବଳ ଶ୍ରେଣୀ ଗୁଡ଼ିକର ଉନ୍ନତି ଲାଗି କ୍ଷୁଦ୍ର ଓ ନାମ ମାତ୍ର ଗୁଣୀ ଉନ୍ନୟନ କାର୍ଯ୍ୟକ୍ରମ, ମରୁଡ଼ିଗୁଣ୍ଡ ଅଞ୍ଚଳ କାର୍ଯ୍ୟକ୍ରମ, ପାର୍ବତ୍ୟ ଅଞ୍ଚଳ ଉନ୍ନୟନ କାର୍ଯ୍ୟକ୍ରମ ଏବଂ ଆଦିବାସୀ ଅଞ୍ଚଳ ଉନ୍ନୟନ କାର୍ଯ୍ୟକ୍ରମ ମାନ ଗ୍ରହଣ କରାଗଲା । କିନ୍ତୁ ଏ ସମସ୍ତ ପ୍ରକଳ୍ପ କାର୍ଯ୍ୟକାରୀ ହେଉଥିଲେ ମଧ୍ୟ ଦେଶରୁ ବେକାରୀ ଓ ଦାରିଦ୍ର୍ୟ ଦୂର କରିବା ପାଇଁ ଆଶାନୁରୂପ ଫଳ ଫଳାଇ ପାରି ନାହିଁ । ତେଣୁ ବର୍ତ୍ତମାନ ଲୋକ-ପ୍ରିୟ ସରକାର ଉତ୍ପାଦନମୂଳକ କାର୍ଯ୍ୟକ୍ରମ କରିଥାରେ ଆସନ୍ତା ଦଶ ବର୍ଷ ମଧ୍ୟରେ ଗ୍ରାମାଞ୍ଚଳ ଲୋକଙ୍କ ପାଇଁ କର୍ମ ସଂସ୍ଥାନର ବ୍ୟବସ୍ଥା କରିବା ସକାଶେ ଏକ ମଧ୍ୟ-ବର୍ତ୍ତୀ କାଳୀନ ଯୋଜନା ପ୍ରସ୍ତୁତ କରୁଛନ୍ତି । ସେହି ଯୋଜନାର ମୂଳ ଉଦ୍ଦେଶ୍ୟ ହେଲା ସାମାଜିକ ନ୍ୟାୟ ସହ ଦେଶବାସୀ-

ଚିତ୍ର କାମ , ପିପିଲିର ଗୁରୁଆ କାମ, ଓ ପୁରୀର ଚନ୍ଦର ପେଟିଂ କାମ ଗୁଡ଼ିକର ଗୁଡ଼ିବା ବଜାରରେ ଯଥେଷ୍ଟ ବୃଦ୍ଧି ପାଇଛି ଏବଂ ଏ ସମସ୍ତ କାରିଗରୀକୁ ସମ୍ବଳ କରି ଅନେକ କାରିଗର ଥୀ ପୁରୁଷ ନିର୍ବିଶେଷରେ ଗାଁ ଗହଳରେ ବାସ କରୁଅଛନ୍ତି । ବର୍ତ୍ତମାନ ପରୀକ୍ଷାମୂଳକ ଭାବରେ ସମନ୍ୱିତ ଗ୍ରାମ ଉନ୍ନୟନ ଯୋଜନାର ପରିସର ମଧ୍ୟରେ କଣ୍ଠିଲେ ଓ ବାଳକାଟି ଠାରେ କଂସା ଓ ପିତଳ କାରିଗର ଓ ପିପିଲିଠାରେ ଗୁରୁଆ ଶିଳ୍ପ କାରିଗର ମାନଙ୍କର ଆର୍ଥିକ ଉନ୍ନତି ତଥା ସେମାନଙ୍କର ଉତ୍ପାଦନ ବୃଦ୍ଧି, ଉତ୍ପାଦିତ ମାଲଗୁଡ଼ିକର ବିକ୍ରି ବ୍ୟବସ୍ଥା, ସାମାଜିକ ପରି-ବେଶର ଉନ୍ନତି, କାରିଗର ମାନଙ୍କ ପାଇଁ କର୍ମ-ସଂସ୍ଥାନ ତଥା ସେମାନଙ୍କର କାରିଗରୀ କୌଶଳର ଅଭିବୃଦ୍ଧି ପାଇଁ ନୂତନ ଧରଣର ଯତ୍ନପାତ୍ର ପ୍ରଚଳନ ତଥା କାର୍ଯ୍ୟ ବୃଦ୍ଧାନ୍ୱିତ କରି ମୁଣ୍ଡପିଛା ଆୟ ବଢ଼ାଇବା ପାଇଁ

ଦୁଇଗୋଟି ପ୍ରକଳ୍ପ କାର୍ଯ୍ୟକାରୀ ହେଉଛି । ଏହି ପ୍ରକଳ୍ପର ଲକ୍ଷ୍ୟପୂର୍ଣ୍ଣତା ଏହାର ପରିସର ଅଭିବୃଦ୍ଧିରେ ସାହାଯ୍ୟ କରିବ ।

ବାଳକାଚି ଓ କଣ୍ଠିଲୋଠାରେ କଂସା ଓ ପିତ୍ତଳ ଶିଳ୍ପ ପ୍ରକଳ୍ପ

ବାଳକାଚି ଓ କଣ୍ଠିଲୋଠାରେ କଂସା ଓ ପିତ୍ତଳ କାରିଗର ମାନଙ୍କର ଉନ୍ନତି ପାଇଁ କାରିଗରମାନଙ୍କୁ ବାରଗୋଟି ସମବାୟ ସମିତି ଜରିଆରେ ସଂଗଠିତ କରାଯାଇଛି ଏବଂ ରାଜ୍ୟ ସରକାରଙ୍କ ବିଭିନ୍ନ ଉଶ୍ଵ ଓ ଅନୁଦାନ ବ୍ୟବସ୍ଥାକୁ ଛାଡ଼ି ପ୍ରଚଳିତ ସମନ୍ୱିତ ଗ୍ରାମ୍ୟ ଉନ୍ନୟନ ଯୋଜନାରେ ଏହି ବାର ଗୋଟି ସମବାୟ ସମିତିର ଉନ୍ନୟନକଳ୍ପେ ନିମ୍ନଲିଖିତ ପ୍ରକାରେ ତିନି ଇକ୍ଷ ବାସଠା ହଜାର ଟଙ୍କାର ବ୍ୟୟ ବରାଦ କରା ଯାଇଛି ।

- (କ) ପରିଶୁଳନା ସାହାଯ୍ୟ .. ଟ ୩୨,୦୦୦.୦୦
 - (ଖ) ଅଂଶଧନ ଖଟାଣ .. ଟ ୧,୪୪,୦୦୦.୦୦
 - (ଗ) ଗୃହ ତୋଳା ସାହାଯ୍ୟ .. ଟ ୧,୩୮,୦୦୦.୦୦
 - (ଘ) ଅଂଶଧନ ସାହାଯ୍ୟ .. ଟ ୪୪,୦୦୦.୦୦
-
- ମୋଟ .. ଟ ୩,୧୨,୦୦୦.୦୦

ସମବାୟ ସମିତି ଗୁଡ଼ିକର ସୁପରିଶୁଳନା ପାଇଁ ପରିଶୁଳନା ସାହାଯ୍ୟ ବ୍ୟବସ୍ଥା କରାଯାଇଛି । ପ୍ରତ୍ୟେକ ସମିତିମାନେ ଯେପରି ନିଜ ଅଂଶଧନ ବୃଦ୍ଧି କରି ବ୍ୟାଙ୍କ ମାନଙ୍କରୁ ଋଣ ଉଠାଇ ପାରିବେ । ସେଥିପାଇଁ ସମିତିରେ ସରକାର ଅଂଶଧନ ଖଟାଣ ଅଛନ୍ତି । ପ୍ରତ୍ୟେକ ସମିତି ପାଇଁ ଗୃହ ଅତ୍ୟାବଶ୍ୟକ । ଏଣୁ ପ୍ରତ୍ୟେକ ସମିତି ଯେପରି ଉଦ୍ଦେ ନିଜ ନିଜର ଗୋଟିଏ ଗୋଟିଏ ପକ୍କା ଗୃହ ତିଆରି କରି ପାରିବେ ସେଥିପାଇଁ ଗୃହ ତୋଳା ସାହାଯ୍ୟ ବ୍ୟବସ୍ଥା କରାଯାଇଛି । ଏହି ସମସ୍ତ ସାହାଯ୍ୟ ସମିତି ଗୁଡ଼ିକର ସାମଗ୍ରିକ ଉନ୍ନତି ପାଇଁ ଉଦ୍ଦିଷ୍ଟ । ସମିତି ସ୍ଵୟଂ ସଂପୂର୍ଣ୍ଣ ହୋଇ ପାରିଲେ ତାର ସଭ୍ୟମାନେ ପୂର୍ଣ୍ଣ ସମୟ ଧରି କାମ ପାଇ ପାରିବେ ଏବଂ ସେମାନଙ୍କର ଆର୍ଥିକ ସୁସ୍ଥିତି ବଢ଼ିବ । ସମବାୟ ସମିତିରେ ନୂତନ ସଭ୍ୟ ହେବା ପାଇଁ ମଧ୍ୟ ଅଂଶଧନ ସାହାଯ୍ୟ ବ୍ୟବସ୍ଥା କରାଯାଇଛି ।

ଉପରୋକ୍ତ ଖର୍ଚ୍ଚ ବ୍ୟତୀତ ଉଭୟ କଣ୍ଠିଲୋଠା ଓ ବାଳକାଚି ଅଞ୍ଚଳର କାରିଗରମାନଙ୍କୁ ଉନ୍ନତ ଧରଣର ଯନ୍ତ୍ରପାତି ଯୋଗାଇବା ପାଇଁ ଟ ୨,୦୦,୪୦୦.୦୦ ବ୍ୟୟ ବରାଦ କରାଯାଇଛି । ଏହା ଦ୍ଵାରା ୧,୩୩୨ ଜଣ କାରିଗର ଉପକୃତ ହେବେ ।

ହସ୍ତଶିଳ୍ପ ଭବନ
ସଚିବାଳୟ ମାର୍ଗ
ୟୁନିଟ୍—୪, ଭୁବନେଶ୍ଵର

ଏହା ବ୍ୟତୀତ କଂସା ପିତ୍ତଳ କାରିଗର ମାନଙ୍କର ସୁବିଧା ପାଇଁ ଉପରୋକ୍ତ ଦୁଇସ୍ଥାନରେ ଦୁଇଗୋଟି କମନ ସର୍ଭିସ୍ ପ୍ରୋଭିଲିଟି ସେଣ୍ଟର ଟ ୫,୫୪,୦୦୦-୦୦ ବ୍ୟୟରେ ସ୍ଥାପନ କରାଯାଇଛି । ଏହି ସଂସ୍ଥାରେ ଉନ୍ନତ ଧରଣର ଯନ୍ତ୍ରପାତି ଖଜାଯାଇ କଂସା ବାସନ ଶିଳ୍ପର ଉନ୍ନତି କରାଯିବ ।

ଏହା ଜଣା ଶୁଣା ଯେ କଂସାବାସନ କାରିଗର ମାନେ ସୁଲଭ ମୂଲ୍ୟରେ ବର୍ଷର ସବୁ ସମୟରେ କଂସା ମାଲ ପାଇ ପାରି ନ ଥାନ୍ତି । ତେଣୁ ବାଳକାଚି ଓ କଣ୍ଠିଲୋଠାରେ ଦୁଇଗୋଟି କଂସା ମାଲ ବ୍ୟାଙ୍କ୍ ପ୍ରତିଷ୍ଠା ପାଇଁ ଟ ୨,୨୮,୨୦୦-୦୦କା ବ୍ୟୟ ବରାଦ କରାଯାଇଛି । ଏହି ବ୍ୟୟ ବରାଦ୍ ବାଦ୍ ବ୍ୟାଙ୍କ୍‌ରୁ ଟ ୮,୦୦,୦୦୦-୦୦କା ଋଣ ଆକାରରେ ଗୃହଣ କରି ଉକ୍ତ କଂସା ମାଲ ବ୍ୟାଙ୍କ୍‌ର ଅଭିବୃଦ୍ଧି ପାଇଁ ବ୍ୟବସ୍ଥା କରାଯାଇଛି । ଏହିପରି ଭାବେ ସର୍ବ ମୋଟ କଂସା ପିତ୍ତଳ ଶିଳ୍ପର ବିକାଶ ତଥା କାରିଗର ମାନଙ୍କର ଆର୍ଥିକ ଉନ୍ନତି ପାଇଁ ମୋଟ ତେରଲକ୍ଷ ପଞ୍ଚାଅଶୀ ହଜାର ଟଙ୍କାର ବ୍ୟୟ ବରାଦ କରାଯାଇଛି ।

ରଘୁଆ ଶିଳ୍ପ ପ୍ରକଳ୍ପ

ପିପିଲିଠାରେ ରଘୁଆ ଶିଳ୍ପ କାରିଗର ତଥା ସେଠାରେ ପ୍ରତିଷ୍ଠିତ ହୋଇଥିବା ଦୁଇଗୋଟି ସମବାୟ ସମିତିର ଉନ୍ନତି କଳ୍ପେ ଟ ୮୮,୦୦୦-୦୦ ବ୍ୟୟରେ ଗୋଟିଏ କଂସାମାଲ ବ୍ୟାଙ୍କ୍ ପ୍ରତିଷ୍ଠା କରିବାର ବ୍ୟବସ୍ଥା କରାଯାଇଛି । ଏହି ବ୍ୟୟ ବରାଦ୍ ବାଦ୍ ବ୍ୟାଙ୍କ୍‌ରୁ ଟ ୮୦,୦୦୦-୦୦ ଋଣ ସୂତ୍ରରେ ଆଣି କାର୍ଯ୍ୟକାରୀ ମୂଲ୍ୟଧନ ରୂପେ ବ୍ୟବହାର କରାଯିବ । ଏହି ବ୍ୟାଙ୍କ୍‌ରୁ କାରିଗରମାନେ ସୁଲଭ ମୂଲ୍ୟରେ ନିଜ ଗୃହ ପାଖରେ ଦରକାରୀ ଜମା, ସୂତା, ଜିରା ଜାଠି ଇତ୍ୟାଦି ପାଇ ପାରିବେ । ଏହା ପିପିଲିର ଶତାଧିକ କାରିଗରଙ୍କୁ କର୍ମ ଯୋଗାଣରେ ସାହାଯ୍ୟ କରି ପାରିବେ ଏବଂ ସେମାନଙ୍କର ଆର୍ଥିକ ଉନ୍ନତି ଘଟାଇ ପାରିବ ବୋଲି ଆଶା କରାଯାଇଛି ।

ଏହି ଯୋଜନାଟି ଶିଳ୍ପ ନିର୍ଦ୍ଦେଶାଳୟର ପ୍ରତ୍ୟକ୍ଷ ତତ୍ତ୍ଵାବଧାନରେ ଓଡ଼ିଶା ସମବାୟ ହସ୍ତଶିଳ୍ପ ନିଗମ ଦ୍ଵାରା କାର୍ଯ୍ୟକାରୀ କରାଯାଇଛି । ହସ୍ତ ଶିଳ୍ପ ବିକାଶ କ୍ଷେତ୍ରରେ ପରୀକ୍ଷାମୂଳକ ଭାବେ ଏହି ଯେଉଁ ବଳିଷ୍ଠ ପଦକ୍ଷେପ ନିଆଯାଇଛି ଏହା ନିଶ୍ଚିତ ଭାବରେ ସଂପୂର୍ଣ୍ଣ ଅଞ୍ଚଳର କାରିଗରମାନଙ୍କୁ ଉପକୃତ କରିବାରେ ସାହାଯ୍ୟ କରିବ, ଏଥିରେ ସନ୍ଦେହର ଅବକାଶ ନାହିଁ ।



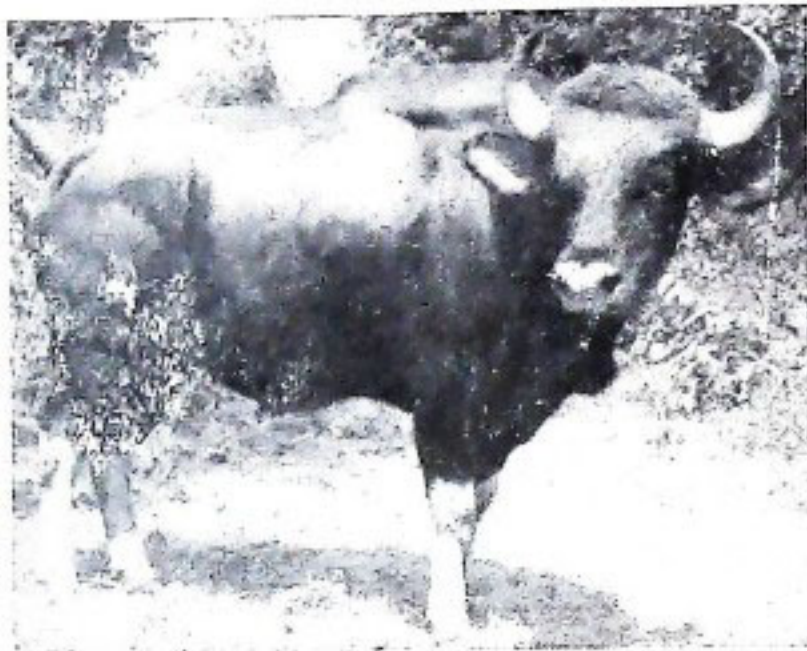

ଗୟଳ

ଶ୍ରୀ ଭୁବନେଶ୍ୱର ସାମଲ

ଗୋମହିଷାଦି ପଶୁମାନଙ୍କ ଭିତରେ ଗୟଳକୁ ରାଜା କୁହାଯାଏ । ଏହାକୁ ଗଉର (Gaur) ବା ଭାରତୀୟ ବାଇଶନ (Indian Bison) କୁହାଯାଏ । ଅଣ୍ଡିରା ଗୟଳର ଉଚ୍ଚତା ୬ ଫୁଟରୁ ୬ ୧/୨ ଫୁଟ । ମାଈ ଗୟଳ ଅଣ୍ଡିରା ଅପେକ୍ଷା ୪/୫ ଇଞ୍ଚ ଛୋଟ । ଓଜନ ପ୍ରାୟ ୭୦୦ରୁ ୧୦୦୦ କିଲୋଗ୍ରାମ ପର୍ଯ୍ୟନ୍ତ ହୋଇଥାଏ । ଏହାର ଶିଂଶ ଚେପ୍ଟା । ଏହି ଚେପ୍ଟା ଅଂଶ ଶିଂଶର ମୂଳରେ ବେଶ୍ ଜଣାପଡ଼େ । ମାଈଗୟଳର ଶିଂଶ ସାମାନ୍ୟ ଚେପ୍ଟା ଏବଂ ବକାଳିଆ । ଏହାର ଲାଞ୍ଜ ଅନ୍ୟାନ୍ୟ ଗାଈ ଗୋରୁଙ୍କ ତୁଳନାରେ ଛୋଟ । ଏହାର ହାକଡ଼ କାଂଧ ପାଖରୁ ଆରମ୍ଭ ହୋଇ ପିଠିର ଅର୍ଦ୍ଧେକ ପର୍ଯ୍ୟନ୍ତ ଲମ୍ବି ଯାଇଥାଏ । ଅଣ୍ଡିରା ଗୟଳ ଶରୀରର ରଙ୍ଗ କଳା, କିନ୍ତୁ ମାଈ ଗୟଳ ଲାଲ ମିଶ୍ରିତ ଧୂସର । ଏମାନଙ୍କ ଗୋଡ଼ର ଆଖିତଳ ଖୁରା ପର୍ଯ୍ୟନ୍ତ ଚମଡ଼ାର ରଙ୍ଗ ଧଳା । ଗୟଳ ଛୁଆ ଜନ୍ମ ହେବା ବେଳକୁ ଶରୀରର ରଙ୍ଗ ସାମାନ୍ୟ ହଳଦିଆ ହୋଇ ପରେ ହରିଣ ଛୁଆ ଭଳି ରଂଗ ହୋଇଥାଏ । ତା'ପରେ ସାମାନ୍ୟ ଧୂସର ହୁଏ । ଏହାର ମୁଣ୍ଡର ଅଗ୍ରଭାଗ ରଙ୍ଗ ପାଉଁଶିଆ ଏବଂ ଉଜାଳିଆ ହୋଇଥାଏ । ଆଖିର ରଙ୍ଗ ମଧ୍ୟ ଧୂସର । ଏହାର ଲେମ ଛୋଟ, ଛୋଟ ସୁନ୍ଦର ଓ ଚିକଣ । ଖୁରାଗୁଡ଼ିକ ଅଣଓସାରିଆ ଏବଂ ଗୋଳିଆ । ଗୟଳ ବୃଦ୍ଧ ହେଉ ବେଳକୁ ଶରୀରର ଲେମ ସାଧାରଣତଃ ବହୁତ ପତଳା ହୋଇଯାଏ । ଗୟଳ ବଣରେ ବାସ କରୁଥିବା ଅନ୍ୟ ଗୋରୁ ଗାଈଙ୍କଠାରୁ ଉଚ୍ଚତାରେ ବଡ଼ । ଏମାନେ ସାଧାରଣତଃ ପାହାଡ଼ିଆ ଗଞ୍ଜ ଜଙ୍ଗଲରେ ବାସ କରନ୍ତି । ସମତଳ ଭୂମିରୁ ପ୍ରାୟ ୬୦୦ ଫୁଟ ଉଚ୍ଚ ପର୍ଯ୍ୟନ୍ତ ଏମାନଙ୍କୁ ଦେଖିବାକୁ ମିଳେ । ଏମାନଙ୍କର ଶରୀର ବେଶ୍ ହୁଷ୍ପୁଷ୍ପ ହୋଇଥିଲେ ମଧ୍ୟ ପାହାଡ଼ ପର୍ବତର ବନ୍ଧୁର ପଥରେ ଏମାନେ ଅନାୟାସରେ ଚଳିବୁନା କରି ପାରନ୍ତି । କିନ୍ତୁ ତୃଣ ପ୍ରାନ୍ତର ଦେଖି

ସମତଳ ଭୂମିକୁ ଆସନ୍ତି । ଏମାନେ ଦଳ ଦଳ ହୋଇ ଚଳୁଥାନ୍ତି । ଗୋଟିଏ ଗୋଟିଏ ଦଳରେ ୧୦-୧୨ ଟି ଆଉ ଖୁବ୍ ବେଶୀ ହେଲେ ୨୦ଟି ପର୍ଯ୍ୟନ୍ତ ଗୟଳ ଥାଆନ୍ତି । ଏମାନେ ଦିନ ଭିତରେ ପ୍ରାୟ ୬-୭ ଘଣ୍ଟା ପର୍ଯ୍ୟନ୍ତ ଚାରି ଥାଆନ୍ତି । ଏମାନଙ୍କର ପ୍ରଧାନ ଖାଦ୍ୟ ଘାସ । ତା' ଛଡ଼ା ଏମାନେ ଗଛର ପତ୍ର ଏବଂ କଅଁଳିଆ ଗଣ୍ଡି ମଧ୍ୟ ଖାଆନ୍ତି । ରାତି ହୋଇଗଲେ ଅତି ଉଚ୍ଚ ଜାଗାମାନଙ୍କରେ ବିଶ୍ରାମ ନିଅନ୍ତି । ଯାହା ପକରେ ମଶା, ମାଛି, ଡାଆଁସକ ଦାଉରୁ ରକ୍ଷା ପାଇଯାଆନ୍ତି ।

ଗୟଳମାନଙ୍କ ଗହଣରେ ସରୀ, ହରିଣ, ଘୁଣ୍ଟୁରି ପ୍ରଭୃତି ମଧ୍ୟ ଚଳୁଥାଆନ୍ତି । ଗୟଳର ବାଘକୁ ଯେତେ ଦୂର ନୁହେଁ ମଣିଷକୁ ତା'ଠାରୁ ବେଶୀ ଦୂର । ଗୋଟିଏ ବୟସ ଗୟଳକୁ ବାଘ ଆକ୍ରମଣ କରିବାକୁ ସାହାସ କରେ ନାହିଁ । କେବଳ ଗୟଳ ଛୁଆ ବା ବାହୁରୀମାନଙ୍କୁ ଆକ୍ରମଣ କରେ । ଗୟଳ ହାତୀକୁ ମଧ୍ୟ ଦୂରେ ନାହିଁ । ଗୟଳମାନେ ଦଳ ଦଳ ହୋଇ ଚଳୁଥିବାରୁ ବାଘ, ହାତୀମାନେ ଆକ୍ରମଣ କରନ୍ତି ନାହିଁ । ଗୟଳମାନେ ମଣିଷର ବାସସ୍ଥଳୀଠାରୁ ଦୂରରେ ରହୁଥିବାରୁ ବିଶେଷ ଫସଲ ନଷ୍ଟ କରନ୍ତି ନାହିଁ ।

ପ୍ରତ୍ୟେକ ଦଳର ଦଳପତି ହୋଇଥାଏ ଅଣ୍ଡିରା ଗୟଳ ଅର୍ଥାତ୍ ଯାହାର ଦୈନିକ ଶକ୍ତି ପ୍ରବଳ, ସେହିହି ଦଳ ଭିତରେ ଦଳପତି ହୋଇଥାଏ । ସାଧାରଣତଃ ଦଳପତି ଏକା ରହିବାକୁ ଇଚ୍ଛାପାଏ । ତେଣୁ ସେ ଦଳଠାରୁ ଅଲଗା ରହି ଚିକିଏ ଦୂରରେ ଚଳୁଥାଏ । ଦଳ ଭିତରେ ଛୋଟ ବାହୁରୀମାନଙ୍କୁ ମାଈ ଗୟଳ ସଦାସର୍ବଦା ଆଖି ଆଗରେ ରଖିଥାଏ । ତେଣୁ ମାଈ ଗୟଳମାନଙ୍କ ଭିତରେ ବାହୁରୀଗୁଡ଼ିକ ଚଳୁ ଥାଆନ୍ତି । ସମୟ ସମୟରେ କିଏ ଦଳପତି ବୁଝାପଡ଼େ ନାହିଁ । କାରଣ କେତେକ ସମୟରେ

ମା ଗୟଳ ଦଳ ଭିତରୁ ବାହାରି ଆଗକୁ ଚାଲିଛି । ଆଉ ବିପଦର ସମ୍ଭାବନା ଅଛିକି ନାହିଁ ସତର୍କ ଭାବରେ ଚିନ୍ତା କରି ନିରୀକ୍ଷଣ କଲେ, କିନ୍ତୁ ଦଳ ଭିତରେ ବୃଦ୍ଧ ଗୟଳ ଆଦୌ ସତର୍କତା ଅବଲମ୍ବନ କରେନାହିଁ । ସେ ତାର ଆହାର ବିହାରରେ ବ୍ୟସ୍ତ ଥାଏ । ଯେତେବେଳେ ବିପଦ ଆସୁଛି ବୋଲି ବଳପତି କିମ୍ବା ବୟସ ଗୟଳ ଜାଣିପାରେ ସେ ସତର୍କତାମୂଳକ ସ୍ୱର ଉତ୍ତୋଳନ କରେ ଏବଂ ବିପଦ କେଉଁଆଡ଼ୁ ଘନେଇ ଆସୁଛି ଇସାରା ଦିଏ । ସେତେବେଳେ ଦଳଟା ଯାକ ବିପଦ ମୁହଁରୁ ରକ୍ଷା ପାଇବା ପାଇଁ ହୁଏତ ଦୌଡ଼ି ପଳାଇଯିବାକୁ କିମ୍ବା ଆତ୍ମରକ୍ଷା କରିବାକୁ ସଜାଗ ହୁଅନ୍ତି । ଦଳ ଭିତରେ ସବୁଠାରୁ ସହିହୀନ ଚରପର ଓ ସଜାଗ ଥାଏ ମା ଗୟଳ ।

ସେ ମାଛ ଗୟଳକୁ ଉପାସା ଦିଏ । ଏହି ସ୍ୱର ପ୍ରାୟ ଦେବ କିଲେ ମିଟର ଦୂରକୁ ଶୁଣାଯାଏ । ଅଣ୍ଡିରା ଗୟଳ ଦଳ ଠାରୁ ଅଳ୍ପ ଦୂରରେ ଚଳୁଥିବା ସମୟରେ ମାଛ ଗୟଳକୁ ଲକ୍ଷ୍ୟ ରଖୁଥାଏ । ଯୌନ ମିଳନର ୯ ରୁ ୯ ୧/୨ ମାସ ଭିତରେ ଛୁଆଁଜନ୍ମ ହୁଏ । ମାଛ ଗୟଳ ଛୁଆଁ ଜନ୍ମ କଲ ବେଳକୁ ଦଳରୁ ବାହାରି ଅଲଗାହେ । ଛୁଆଁ ଗୁଲିବାକୁ ସକ୍ଷମ ହେଲେ ପୁଣି ଆସି ଦଳ ମଧ୍ୟରେ ମିଶିଯାଏ । ବାଲୁରୀ ଜନ୍ମ ହେବାର ୧୦ମିନିଟ୍ ପରେ ଗୁଲିବାକୁ ଓ ଅଧସଖା ପରେ ତିଆଁ ମାରିବାକୁ ସକ୍ଷମ ହୁଏ । ଏହି ସମୟରେ ମାଛ ଗୟଳ ବଡ଼ ଉୟଳର ଏବଂ ଉତ୍ତମତ ବାହ ବିଶ୍ୱର ନ କରି ବିପଦ ଆସୁଛି ଜାଣିଲେ ସହସା ଆକ୍ରମଣକରେ ।

ସାଧାରଣତଃ ନଭେମ୍ବରରୁ ମାର୍ଚ୍ଚମାସ ମଧ୍ୟରେ ଏମାନଙ୍କର ଯୌନ ମିଳନ ଘଟେ । ଏହି ସମୟରେ ଅଣ୍ଡିରା ଗୟଳ ଦଳ ଭିତରୁ ବାହାରି ଆସି ଜଙ୍ଗଲ ଭିତରେ ଲତପତତଃ ହୋଇ ଘୁରି ବୁଲେ । ମଝିରେ ମଝିରେ ଠିଆ ହୋଇ ରହିକରେ । ସାଧାରଣତଃ ପ୍ରଭାତ ଓ ଗୋଧୂଳି ସମୟରେ ଏହାର ସ୍ୱର ଶୁଣାଯାଏ । ଏହି ସ୍ୱର ମାଧ୍ୟମରେ

ଗୋମହିଷାଦି ପଶୁମାନଙ୍କ ଭିତରେ ଗୟଳର ଦୈନିକ ଶକ୍ତି ଯେଉଁ ପ୍ରକଳ, ଗ୍ରାଣ ଶକ୍ତି ମଧ୍ୟ ତଦୁପ ପ୍ରଖର । ଗୟଳ ଶିକାର କରିବା ବଡ଼ କଷ୍ଟସାଧ୍ୟ । ଏଥିପାଇଁ ଶିକାରୀମାନଙ୍କର ଯଥେଷ୍ଟ ସାହସ ଥିବା ଆବଶ୍ୟକ । ସେଥିପାଇଁ ଦିନେ ଶିକାରୀମାନଙ୍କ ପକ୍ଷରେ ଗୟଳ ଶିକାର କରିବା ଏକ ଗର୍ବର ବିଷୟ ଥିଲା ।

ଓଡ଼ିଶା ରାଜ୍ୟ ସଂଗ୍ରହାଳୟ
ଭୁବନେଶ୍ୱର-୧୪



ଝୋଟ ବ୍ୟବସାୟୀମାନଙ୍କୁ ଲାଇସେନ୍ସ କରିବାକୁ ପଡ଼ିବ

ଝୋଟ ଓ ମେଣ୍ଡା ବ୍ୟବସାୟ କରିବାକୁ ଲଞ୍ଜୁଳ ବ୍ୟତିମାନଙ୍କୁ ସଂପୃକ୍ତ କର୍ତ୍ତୃପକ୍ଷକଠାରୁ ଲାଇସେନ୍ସ କରିବାକୁ ହେବ । ବିଭିନ୍ନ କୃଷି ଜିମ୍ମ ଅଫିସର ଓ ଭୁବନେଶ୍ୱରର ସମବାୟ ସମିତି (ବିଜିବଟା) ଯୁଗ୍ମ ନିବନ୍ଧକଙ୍କୁ ଏଥିପାଇଁ ଲାଇସେନ୍ସ ଦେବା ନିମନ୍ତେ କ୍ଷମତାପ୍ରାପ୍ତ କର୍ତ୍ତୃପକ୍ଷ ଭାବେ ନିଯୁକ୍ତ କରାଯାଇଛି ।

୧୯୭୮ ଫେବୃଆରୀ ମାସ ୩ ତାରିଖର ୩୩୧୯ ନମ୍ବର ସରକାରୀ ବିଜ୍ଞପ୍ତି ଅନୁସାରେ ଝୋଟ ଓ ମେଣ୍ଡା ବ୍ୟବସାୟ କରିବାକୁ ଲଞ୍ଜୁଳ ବ୍ୟତିମାନଙ୍କୁ ବାର୍ଷିକ ୧୦ ଟଙ୍କା ଲାଇସେନ୍ସ ଫିସ୍ ଏବଂ ୫ ଟଙ୍କା ନବୀକରଣ ଫିସ୍ "(Major head 120-Industries-B-Large and Medium Industries-Consumers Industries (Jute Licensing Fee))" ହେତୁରେ ଦାଖଲ କରିବାକୁ ହେବ । ଏହି ଲାଇସେନ୍ସ କୁଲର ପହିଲି ତାରିଖଠାରୁ ପରବର୍ତ୍ତୀ ବର୍ଷ ଜୁନ୍ ୩୦ ତାରିଖ ପର୍ଯ୍ୟନ୍ତ ବଳବତ୍ତର ରହିବ ।

ଅଭିଶାପ ନା ଆଶୀର୍ବାଦ

(ମହାଭାରତରୁ ଚୂଡ଼ାତ)

ଶ୍ରୀ କୈଳାସ ଚନ୍ଦ୍ର ମିଶ୍ର

ନିର୍ଦ୍ଦେଶକ, ସ୍ମୃତନା ଓ ଲେଖକପତ୍ର ବିଭାଗ



ସୁଧର୍ମା ସରା ଆର୍ତ୍ତ ଚଳଚକ୍ରଣ ହୋଇ ଗଠିଛି । ସ୍ୱର୍ଗର ସମସ୍ତ ଦେବତା ଆଜି ସଭାରେ ଉପସ୍ଥାନ କରୁଛନ୍ତି । ସେମାନଙ୍କ ମୁଖମଣ୍ଡଳରେ ଦୀର୍ଘଭରି ରହିଛି । ଗମା, ମେନକା, ଉର୍ବଶୀ, ଚିତ୍ରୋତ୍ତମା ଆଦି ନୃତ୍ୟପତ୍ନୀ ଅପ୍ସରାଗଣ ବିଭିନ୍ନ ଭଙ୍ଗୀରେ ପୁସ୍ତକିତ ହୋଇ ବସିଅଛନ୍ତି । ଦେବରାଜଙ୍କ ଉର୍ଦ୍ଧ୍ୱରେ ପରିଦେଖଣ କରିବେ ମନରୁ ଅପରୂପ ନୃତ୍ୟ । ସଭାରେ କେବଳ ନାହାନ୍ତି ସରାପତି-ଦେବରାଜ ଗଦ । ଆଜି ଏ ସ୍ୱତନ୍ତ୍ର ଆୟୋଜନର କାରଣ ? ସତ୍ୟଯୁଗ ପର୍ଯ୍ୟନ୍ତ ଦେବଗଣଙ୍କୁ ପ୍ରସାଦିତ କରୁଥିବା ନିର୍ଦ୍ଦୀତ କବଚକୁ ଯୁଦ୍ଧରେ ନିହତ କରିଛନ୍ତି ନରନାରାୟଣରୂପା ମଧ୍ୟମ ପାଣ୍ଡବ ଅର୍ଜୁନ । ତାହାଙ୍କୁ ସ୍ୱତନ୍ତ୍ର ଭାବରେ ନିମନ୍ତ୍ରିତ କରି ନେଇଥିଲେ ଦେବରାଜ । ସେ ଅଭିଯାନ ପ୍ରକାଶ ହୋଇଛି । ଅର୍ଜୁନ ଅସୁରକୁ ସଦ୍‌ଶରେ ସଂହାର କରିଛନ୍ତି । ତାହାଙ୍କୁ ଅଭିନନ୍ଦିତ କରିବେ, ନାନାର୍ତ୍ତ ଉପହୃଦ୍ୟକ ପ୍ରଦାନ କରିବେ ବୋଲି ଆଜି ସବୁ ଦେବଗଣ ପ୍ରସ୍ତୁତ । ସମସ୍ତେ ଉତ୍ସାହିତ ହୋଇ ଶୁଣି ରହିଛନ୍ତି ।

ପ୍ରବେଶ କଲେ ଦେବରାଜ । ଅର୍ଜୁନଙ୍କର ହାତଧରି ନିଜ ସିଂହାସନ ଉପରେ ନେଇ ବସାଇଲେ । ଅର୍ଜୁନ ସବୁ ଦେବତାଙ୍କୁ ସମ୍ମାନ ପ୍ରଦର୍ଶନ କରି ସାରିବା ପରେ ଆସନ ଗ୍ରହଣ କଲେ । ଯେତେ ବନଶାଳୀ ହେଲେ ମଧ୍ୟ ସେ ମାନବ । ଦେବତାମାନେ ମାନ୍ୟାର୍ଥ । ପୁତ୍ର୍ୟ ପୁତ୍ରୀରେ ଯେପରି ବ୍ୟତିକ୍ରମ ନ ହୁଏ ସେଥିପାଇଁ ଅର୍ଜୁନଙ୍କ ପରି ଜ୍ଞାନୀ ନିଜ କର୍ତ୍ତବ୍ୟରେ ଅବହେଳା ପ୍ରଦର୍ଶନ କଲେ ନାହିଁ । ଦେବରାଜଙ୍କ ଉର୍ଦ୍ଧ୍ୱରେ ନୃତ୍ୟ ପରିଦେଖଣ କଲେ ଉର୍ବଶୀ-ଶ୍ରେଷ୍ଠ ଦେବନନ୍ଦୀ । ଅର୍ଜୁନ ଅପଲବ୍ଧ ନେତ୍ରରେ ଉର୍ବଶୀଙ୍କର ନୃତ୍ୟ କୌଶଳ ଲକ୍ଷ୍ୟ କରୁଥାଆନ୍ତି । ଅର୍ଜୁନ ଚାହୁଁଛନ୍ତି-ଏପରି ନୃତ୍ୟ କଥଣ ସମ୍ଭବ ? ଏଣେ ଉର୍ବଶୀ ଅର୍ଜୁନଙ୍କ କାମନିଶା କାନ୍ଧିରେ ବିଭୋର । ମନେ ମନେ ଚାହୁଁଛନ୍ତି-ମର୍ତ୍ୟରେ ଏପରି ସୁନ୍ଦର ପୁରୁଷ ସମ୍ଭବ ହେଉ କିପରି ? ଏହିପରି ଭରଣେ ବିଭିନ୍ନ ଭାବାବେଶରେ ତନୁୟ ହୋଇ ପରସ୍ପର ପରସ୍ପରକୁ ମନେମନେ ଅଶେଷ ପ୍ରଶଂସା କରୁଥାଆନ୍ତି । ଅର୍ଜୁନ ଏକନୟରେ ଉର୍ବଶୀଙ୍କୁ ଗୁହ୍ୟିତା ବେଳେ ଉର୍ବଶୀ ନୃତ୍ୟ ମାଧ୍ୟମରେ ନିଜର କଟାକ୍ଷପାତରେ ଅର୍ଜୁନଙ୍କ ମନକୁ ଜୟ କରିବା ପ୍ରଚେଷ୍ଟାରେ ଥାଆନ୍ତି ।

ଏହି ଭାବାବେଶ ଛତୁକ ଦୃଷ୍ଟି ଏଡ଼ି ପାରି ନ ଥିଲା । ସେ ନିରୁ ଦୃଷ୍ଟିରେ ଭୁଲ । ଭାବିଲେ ବୋଧହୁଏ ପରସ୍ପର ପରସ୍ପର ପ୍ରତି ଆକୃଷ୍ଟ ହୋଇଛନ୍ତି ।

(ଦୁଇ)

ଉତ୍ତର ଗାର୍ଭି । ଅର୍ଜୁନ ନାରାୟଣଙ୍କ ପଦଚିହ୍ନରେ ମଗ୍ନ । ହଠାତ୍ ଦ୍ୱାରରେ କରାଦାତ ହେଲା-“ଦ୍ୱାର ଖୋଲ ଅର୍ଜୁନ” । ଦୁଇଥର ତାଙ୍କ ଶୁଣିବା ପରେ ସେ ହେଲେ ଅନ୍ୟମନସ୍ତ । ମନ ହେଉ ଚକ୍ରଣ । ନିର୍ଦ୍ଦିନ ନିଶୀଥରେ ରମଣୀର କଣ୍ଠସ୍ୱର ଶୁଣି ସେ ଦ୍ୱାର ଖୋଲିଲେ । ସମ୍ମୁଖରେ ଉର୍ବଶୀଙ୍କୁ ଦେଖି ନିଜ ଆଖିକୁ ବିଶ୍ୱାସ କରିପାରିଲେ ନାହିଁ । କର୍ତ୍ତବ୍ୟ ଜ୍ଞାନ ହଠାତ୍ ତାଗ୍ରତ ହୋଇ ଗଠିଲା । ଅଭିବାଦନ ସହ ଉର୍ବଶୀଙ୍କୁ ନିଜ ପ୍ରକୋଷକୁ ଆମତ୍ତଣ କରି ଆସନ ପ୍ରହଣ କରିବା ପାଇଁ ଅନୁରୋଧ କଲେ ଅର୍ଜୁନ । ପଚାରିଲେ ଆଗମନର ଉଦ୍ଦେଶ୍ୟ । ଅପରୂପ ଦେଖ ପରିପାଟୀରେ ସୁସଜ୍ଜିତ ଉର୍ବଶୀ ସ୍ୱିତ ମୁଖରେ ଉତ୍ତର ଦେଲେ-“ଆସିବି ମୁଁ ଉତ୍ତାପଦେଶେ ଏଥେ, କରିବାକୁ ପ୍ରେମ ସମାପଣ” ।

“ପ୍ରେମ ସମାପଣ ?” ଅର୍ଜୁନଙ୍କ ଦେହରେ ବିଦ୍ୟୁତ୍ ଶକ୍ତି ସଞ୍ଚିତ ହେଲା । ସେ ଉପାତଳକୁ ହଠାତ୍ ଖସି ପଡ଼ିବା ପରି ବୋଧ କଲେ । ତିନୁ ପର ମୁହୂର୍ତ୍ତରେ ଶିତପ୍ରଳା ହେଲେ । ଏତେ ନିର୍ଦ୍ଦିତ୍ତ ଉତ୍ତରରେ ଅପରୂପ ରୂପସମାରରେ ଶୋଭିତ ଉର୍ବଶୀଙ୍କୁ ଏକାକୀ ପାଇ ମଧ୍ୟ ସେ ବିସ୍ମିତହେଲେ ଲୋଭସତ୍ତ ହେଲେ ନାହିଁ । ବିଚିତ୍ର ଜିତେନ୍ଦ୍ରିୟ ଭାବରେ କହିଲେ-

“ଏକି ଆଚରଣ କଥା ବହୁତ ଜନନୀ”

ଜନନୀ-“କିଏ ଜନନୀ ? ଉର୍ବଶୀ ସେ କାମ ବିଧୁରା ପ୍ରେମିକ ସମ୍ମୁଖରେ ଦଣ୍ଡାୟମାନ । ପ୍ରେମିକ ବହୁଛି ‘ଜନନୀ’, ଏ କି ବିଚିତ୍ର ସମୋଧନ !”

ଉର୍ବଶୀ ନିଜର ପରିଚୟ ଦେଲେ । ସବୁଦିନୀ ବୁଝାଇ କହିଲେ । ବିଷ୍ଣୁ ଅର୍ଜୁନଙ୍କ ମୁଖରେ ସେଇ ଗୋଟିଏ କଥା—

“ମୋ’ ପୂର୍ବ ପୁରୁଷେ ବସିଥିଲେ ଉତ୍ତପଦେ
ତୁମେ ଥିଲ ଦେମାନଙ୍କ ଅଳ ବିହାରିଣୀ
ଉତ୍ତଦେବତ ଅଟନ୍ତି ପିଅର ମୋହର
ଏଣୁ ମୋ’ ନିକଟେ ତୁମ ସ୍ଥାନ ମାତାଠାରୁ ଉଚ୍ଚ
ଶକୀ, ରାଣୀ, ବୃତ୍ତାକଠାରୁ ଗଣିତରା । ”

ଏଣୁ ସେ ପାଦଧରି ଉର୍ବଶୀକୁ ଫେରିପିବାକୁ ବହୁ ଅନୁରୋଧ କଲେ ।

ଉର୍ବଶୀ ସେସବୁକୁ କର୍ଣ୍ଣପାତ ନ କରି ନିଜର ବୃଦ୍ଧିତ ପୁତ୍ରାବତ୍ତ ବାଗମାର ଉପସ୍ଥାପନ କରନ୍ତେ ବିଚେନ୍ଦ୍ରିୟ ଅର୍ଜୁନ ବିରକ୍ତ ହେଲେ । ବିଷ୍ଣୁ ଉର୍ବଶୀତ ମାନ୍ୟତା ପାତୁ । ମାନ୍ୟ ପୁତ୍ରର୍ଣ୍ଣନ ଭିନ୍ନ କରିବେ କଥଣ ? ବିଷ୍ଣୁ ବାମୋକ୍ତରା ଉର୍ବଶୀ ଅର୍ଜୁନଙ୍କର ମାନ୍ୟତା ମହତ୍ତ୍ୱ ଉପରାଧ୍ୟ କରି ପାରିଲେ ନାହିଁ । ବିଶେଷ କାମାତୁରା ହୋଇଥିବା ଯୋଗୁଁ କହୁ ହୋଇ ଅର୍ଜୁନକୁ ନାନା କତୁକଥା କହିଲେ ଏବଂ ଶେଷରେ ଦେଲେ ଅଭିଶାପ । କହିଲେ—

“ମୋ ରୂପକୁ ଦେଖି ଯୋଗାତୁତ୍ତ ଉର୍ଣ୍ଣ ମଧ୍ୟ ହେଲେ ତପରଗ୍ନ,
ଆଉ ଆନନ୍ଦନ, ନପୁଂସକ ମନ ମଧ୍ୟ ହୁଏ ଉଚ୍ଚାଚନ
ଆଦି ଯାହା କରୁ ତୁରେ ମୁଖି

ନପୁଂସକ ପକ୍ଷେ ମଧ୍ୟ ନୁହଇ ସମ୍ଭବ ॥
ଅଛି ଯଦି ପୁରୁଷତ୍ତ୍ୱ ସ୍ତବ୍ଧତେ ତୋ ଦେହେ
ତେବେ ମୋହ ଶାପ ତହେ ତୁହି
ହୁଅ ନପୁଂସକ ।”

ଏହା କହି ଝଡ଼ ଦେଗରେ ସ୍ତମ୍ଭାନ କଲେ ।

ସ୍ଥିତସ୍ତମ୍ଭ ଅର୍ଜୁନ ମଧ୍ୟ ବିଶେଷ ବିଚକିତ ହୋଇ ଉଦ୍ଭିଲେ.

“ଏ କଥଣ’ ହେମ ?
ଏ ବି ଦେବକୃତ୍ତ ।

ନତେତ ଏତେ ଉପକାରର ଏକି ବିଚିତ୍ର ସତ୍ୟପଦାର ।” ବିଶେଷ ଅଶାନ୍ତ ମନରେ ସେ ନାନା ବୁଝିବାରେ ଚାତୁ କଟାଇଲେ । ନିତ୍ରା ହେଲ ନାହିଁ ।

(ତିନି)

ପରାତରୁ ଦେବରାଜ ଏ ସମାଦ ପ୍ରଥମେ ଶ୍ରୀ ଆଉ ପରେ ନାରଦଙ୍କ ମୁଖରୁ ଶୁଣି ବ୍ୟସ୍ତ ହେଲେ । ନାରଦଙ୍କର ଉର୍ବଶୀ,

“ଦେବଦର ଶଂଖସ୍ତନ ଗାଣୀବ ମିର୍ଦ୍ଦୋଷ
ଦେବରେ ଦୁର୍ଦ୍ଦୋଧ୍ୟ ଗୁଣିଷ ଶାସକର ମର
ଅବିରତେ କଳ୍ପଥିଲେ ବିଚରଣ ଯା କର୍ଣ୍ଣ ଗୁହରେ
ରାବିଥିଲ ପାରିଥାବା ଚେତ ବରି ସେହି ଶରଦ୍ୟୁତ
ଦେବନଟୀ ଉର୍ବଶୀର ନୁପୁର ନିକୃଣ ।”

ପୁଣି କହିଲେ—ତିର ବୁହୁଚର୍ଣ୍ଣ କ୍ରତେ ଯା କାଟି ରାସ୍ତର
ନର ରୂପା ନାରାୟଣ କୋଇ ଯାର ଖ୍ୟାତି
ତା’ମନକୁ ପାରିଥାବା କରି ଆନୋଜିତ
ରୂପକାଦୀ ଉର୍ବଶୀର ପ୍ରେମ ସମାପଣ ?

ଯଦି ସ୍ୱୟଂ ଦେବରାଜ କରୁଥିବେ ଏଡ଼େ ଅଭରଣ୍ୟ
ଆଉ କାହା ପକ୍ଷେ କେଡ଼େ ଅସମ୍ଭବ ପୁଣି ନହେବ ସମ୍ଭବ ।”

ଏଣୁ ନାରଦ ପରାମର୍ଣ୍ଣ ଦେଲେ ସ୍ତବ୍ଧକାର ଅବଶ୍ୟକ । ଦେବରାଜଙ୍କ ହୃଦୟୋଧ ହେଲ—ପ୍ରତିକାର ଆବଶ୍ୟକ ।

ସଙ୍ଗେ ସଙ୍ଗେ ସେ ଦୁକାଇଲେ ଅର୍ଜୁନକୁ ଆଶ୍ୱାସନା ଦେବାପାଇଁ । ଉର୍ବଶୀକୁ ଦୁକାଇଲେ କଠୋର ଶାଣ୍ଡି ଦେବା ପାଇଁ । ଉର୍ବଶୀଙ୍କ ସଙ୍ଗେ ସୁକ୍ତି ସତ୍ୟକ୍ତି କରବେଦେ ଉତ୍ତ୍ୟ କଲେ ତାଙ୍କ ମନରେ ଅପୂର୍ବ ପରିବର୍ତ୍ତନ ।

କହିଲେ ଭର୍ବଣୀ—

ଫେରିଯାଇ ଅର୍ଜୁନ ସଦନୁ
ସମସ୍ତ ରଜନୀ ମୁହିଁ ଯାପିଲି ଗ ନୁହେଁ
ଚିତ୍ତାକଳି ଦେଉଥିବା ଶାପ ପରିଣତି ।
ସେତେବେଳେ ହେଲ ମୋ ସ୍ମରଣ
ପାର୍ଥ ମହାରଥାଙ୍କର ଜିତେହିଁୟ ଭଦ୍ରାପଣିଆ
କଣେ ମୋର ହେଲ ନିକୁଣ୍ଡିତ-ଅର୍ଜୁନଙ୍କ ମାତା ସମୋଧନ ।

ଦେବରାଜ—ବାସବିକ ଭର୍ବଣୀ, ଥାନ୍ତି ଯେଉଁ ଜିତେହିଁୟ ଗୁଣ ଅର୍ଜୁନ ପ୍ରଦର୍ଶନ କଲେ, ତାହା ଚିନିପୁରରେ ବିରଜ । ତେବେ ତୁମେ କି ନିଷ୍ପତ୍ତି କରିଛ ?

ଭର୍ବଣୀ କହିଲେ—ବହୁ ଚିତା କରି ମୁହିଁ କରିଛି ନିଷ୍ପତ୍ତି—

ମୋହ ଶାପ ବର ରୂପେ ହେବ ପରିଣତ ।
ଏହା ମୋର ମାତା ଓ ଆଶିଷ ॥

ଆଶର୍ଯ୍ୟ ହେଲେ ଦେବରାଜ ! ଶାପ ପୂର୍ଣ୍ଣ ବର ହେବ କିପରି ? ଏହା କଣ ଅସମ୍ଭବ ? ଏହାଟ ବିଚିତ୍ର ସମସ୍ୟା । କିନ୍ତୁ ଏହାକୁ ସମାଧାନ କଲେ ଭର୍ବଣୀ ।

ଥାଇ ଜିହିଦିନ ପରେ ପାଣ୍ଡବମାନେ କହିବେ ଅଜ୍ଞାତ ବନବାସ, ସେତେବେଳେ କିଏ କେଉଁଠାରେ ଲୁଚିବେ ତାର ପରିକଳ୍ପନା ଆବଶ୍ୟକ । ଦେବରାଜ—କି ପରିକଳ୍ପନା ?

ଭର୍ବଣୀ—ହଁ, ଦେବରାଜ ।

ଏମାନେ ଯାଇ ଲୁଚିବେ ବିରାଟ ନଗରେ
ଧରି ନାନାବିଧ ଛତୁ ଲୁପ ।
ମହାରଜ ଯୁଧିଷ୍ଠିର ହୋଇ ଜଳ ପତ୍ରା
ପଶ୍ୟାନ୍ତେନେ ମତାରବେ ବିରାଟ ନୁପତି,
ଅନୌଳିକ ପରାଜ୍ଞା ବୀର ରାମସେନ
କୋଳି ହୋଇ କଳା, ବନ୍ଧୁର ସୁଆର ହୋଇ
ଲୁଚିବେ ସେଠାରେ ।

ଥାଇ ଏହି ଚିନିପୁର କେତା ପାର୍ଥ ମହାରଥା
ଯେବେ ନିଜ ବେଶେ ଯିବେ ସେହିଠାରେ
ନିଶ୍ଚୟ ଏହି କାମ ବିମୋହନ ରୂପ ପଢ଼ିଯିବ ଧରା ।
ଯେବେ ବାଜବନ୍ଧ କଳଣ କହୁନ
ତୁଡ଼ି ଶ+ଶା ଖଡ଼ ହୋଇ ସମନ୍ୱିତ
ଆଦୃତ ନ କରିବେ ଯା ଶାକପ୍ରା+ଶୁରୁକେ
କହ ହେବ କେମତେ ଲୁଗୁର
ଗାଣ୍ଡିବ ଶରାସନର ଗୁଣ କ୍ଷତ ଚିତ୍ର ?
ଯେବେ ପାହୁଡ଼ କିର୍ତ୍ତିଣୀ ବନା ଝୁଣିଆ ଝମକ
ଜନ ମନେ ନଦେବେ ତମକ
କେମତେ ବା ହୋଇବ ଲୁଗୁର
ଏତ୍ତିପୁର ବିଜୟାର ମରକରୀ ଗୁଣି
କଣ୍ଠାରବ ଛତା ।

ଦେବରାଜ ଆଶ୍ଚର୍ଯ୍ୟାନ୍ୱିତ—ସତରେ କି ବିଚିତ୍ର ପରିକଳ୍ପନା ।

ଅର୍ଜୁନ କଟକ୍ଷତାରେ ଆନୟାଶୁପୁଣ୍ଡ । କହିଲେ ଦେବରାଜ—

“ଏହିଠାରେ ଏହି କଥା କହୁଛି ସଦମେ
ଯେବେ କେହି ମାତା ରୁମବଶେ ଅବା ହୋଇ କୁହ
ନିଜ ପୁତ୍ରୁ ଦେବେ ଅଭିଶାପ
ତେବେ ସେ ଶାପେ ରହିବ ସଦା ଆଶିଷ ସୁଲିଙ୍ଗ ।”

ସତରେ ମାତ୍ର ଶାପରେ ମଧ୍ୟ ଆଶୀର୍ବାଦର ସୁଲିଙ୍ଗ ।

ଯୁଗାଧ୍ୟା....କି ବିଚିତ୍ର ପରମ୍ପରା !!!



“କାମ ପାଇଁ ଶସ୍ୟ” ଯୋଜନା ଅଧୀନରେ କେନ୍ଦ୍ର ସରକାରଙ୍କଠାରୁ ୩୦ ହଜାର ମେଟ୍ରିକ ଟନ ଗହମ ମିଳିଥିଲା ।

ଓଡ଼ିଶାରେ ପ୍ରାକୃତିକ ବିପର୍ଯ୍ୟୟ

ଚଳିତ ବର୍ଷର କାତ୍ୟା ଓ ବନ୍ୟା ବିପ୍ଳାବ

ଓଡ଼ିଶାରେ ଚଳିତ ବର୍ଷ ମାର୍ଚ୍ଚ ମାସଠାରୁ ପ୍ରାକୃତିକ ବିପର୍ଯ୍ୟୟ ଆରମ୍ଭ ହୋଇଛି । ତୃତୀୟାଦି ତିନିଦିନରେ ପ୍ରଥମେ ବାତ୍ୟା ହେବା ପରେ ୩ ହଜାର ୯୩୦ଟି ଗୁରୁ ଗାଈ ଯାଇଥିଲା ଏବଂ ୪୧ ହଜାରରୁ ଊର୍ଦ୍ଧ୍ୱ ଲୋକ ବାତ୍ୟାଗ୍ରସ୍ତ ହୋଇଥିଲେ । ଏହା ବ୍ୟତୀତ ୬୦୦ ଲୋକ ଏବଂ ୧ ହଜାର ୨୦୦ ଗାଈ ଘୋରୁକର ମୃତ୍ୟୁ ହୋଇଥିଲା । ୨୯ ହଜାରରୁ ଊର୍ଦ୍ଧ୍ୱ ଲୋକଙ୍କ ମଧ୍ୟରେ ଜରୁରୀ ସାହାଯ୍ୟ ଏବଂ ପ୍ରାୟ ୪୫୦୦ ଗୁରୁତୀନକୁ ଘର ତିଆରି ସାହାଯ୍ୟ ଦିଆଯାଇଥିଲା । ତା’ ପରେ ଆସିଲା ଗୁଣ୍ଡିଚା ବାତ୍ୟା । ଗତ ଅପ୍ରେଲ ମାସରେ ଆନନ୍ଦପୁର ସବ୍-ଡିଭିଜନର ପୁରୁଣା ବାହରୋଡ଼ା ଗ୍ରାମ ସମେତ ଯାଜପୁର ସବ୍-ଡିଭିଜନର କେତେକ ଗ୍ରାମ ଏ ପ୍ରକଳ୍ପକରୀ ବାତ୍ୟାରେ ଶକ୍ତିଗ୍ରସ୍ତ ହୋଇଥିଲା । ବାତ୍ୟାର ତୀବ୍ରବଳାକା ପୁରୁଣା ବାହରୋଡ଼ାରେ ବିଶେଷ ଭାବରେ ପରିଭ୍ରମିତ ହୋଇଥିଲା । ଅନୁପାୟ ୧୨୬ ଜଣ ଲୋକ ଏବଂ ୧୧୨୬ଟି ଗାଈଗୋରୁ ମୃତ୍ୟୁ ମୁଖରେ ପଡ଼ିଥିଲେ । କହୁ ପରଦ୍ୱାର ରାଜିବିବା ସଙ୍ଗେ ସଙ୍ଗେ ସର୍ବସାଧାରଣ ସମର୍ପଣ ନଷ୍ଟ ହୋଇ ଯାଇଥିଲା । ସରକାରୀ ଓ ବେସରକାରୀ ସଂସ୍ଥାମାନଙ୍କ ଉଦ୍ୟମରେ ଦୁଃଖ ଲୋକଙ୍କୁ ସାହାଯ୍ୟ ଏବଂ ସେବା କରାଯାଇଥିଲା । ଯେଉଁସବୁ ସଂସ୍ଥା ଏହି ସାହାଯ୍ୟ କାର୍ଯ୍ୟରେ ସ୍ୱେଚ୍ଛାକୃତଭାବେ ଅଗ୍ରଣ ଅଭିଯୋଗ ଦେଖାଯାଇ ମଧ୍ୟରେ ହିନ୍ଦୁସ୍ଥାନ ଉଦ୍ଧାର ଲିଗ୍, ଡାକ୍ତା କମ୍ପାନୀ, କେନ୍ଦ୍ରୀୟ ଏବଂ ଓଲିଏଣ୍ଡ କାଗଜକର ପ୍ରମୁଖଙ୍କ ନାମ ଉଲ୍ଲେଖଯୋଗ୍ୟ । ପୁରୁଣା ବାହରୋଡ଼ା ଗ୍ରାମର ଦାସତୀନ ପରିବାରଙ୍କ ପାଇଁ ସରକାରଙ୍କ ତରଫରୁ ୧୨୦ଟି ପକ୍ୱଳା ଘର ନିର୍ମାଣ କରାଯାଇଛି । କେନ୍ଦ୍ର ସରକାର ବାତ୍ୟାଗ୍ରସ୍ତ ଲୋକମାନଙ୍କୁ ସାହାଯ୍ୟ କରିବା ପାଇଁ ୧ କୋଟି ୯୯ ଲକ୍ଷ ୫୬ ହଜାର ଟଙ୍କା ଆୟତ୍ତା ଯୋଜନା ‘ସାହାଯ୍ୟ ରୂପେ ଦେଇଛନ୍ତି ।

ବାତ୍ୟାର ଦୁଃଖ ନ ରୁଲୁଣ୍ଡୁ ଆସିଲା ପ୍ରକଳ୍ପକରୀ ବନ୍ୟା । ଅଗଷ୍ଟ ମାସ ଶେଷ ପର୍ଯ୍ୟନ୍ତ ମହାନଦୀ, ସୁବର୍ଣ୍ଣରେଖା, ବୁଢ଼ାବଲଙ୍ଗର ଉପରମୁଣ୍ଡରେ ପ୍ରବଳ ବର୍ଷା ହେବାକୁ ସେହି ନଦୀଗୁଡ଼ିକରେ ବନ୍ୟା ଦେଖା ଦେଇଥିଲା । ମହାନଦୀର ମୁଣ୍ଡକା-ଠାରେ ଚଳିତ ବନ୍ୟାରେ ସର୍ବାଧିକ ୯୯୩ ଲକ୍ଷ ବ୍ୟସେନ୍ ପାଣି ନିଷ୍କାସିତ ହେବା ପରେ ମହାନଦୀ ଏବଂ ଏହାର ଶାଖା ନଦୀଗୁଡ଼ିକରେ ଜଳପତନ ବିପଦ ସଙ୍କେତ

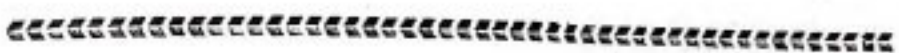

କହୁ ମୂଲ୍ୟବାନ ପ୍ରାକୃତିକ ସମ୍ପଦରା ଓଡ଼ିଶା ପରି ଏକ କୃଷିସାଧନ ରାଜ୍ୟର ଅଧିକାଂଶ ଏବେ ସୁଦ୍ଧା ଅନଗ୍ରସର ଅବସ୍ଥାରେ ରହିଛି । ପ୍ରତିବର୍ଷ ବନ୍ୟା, ବାତ୍ୟା ଏବଂ ମରୁତର ଦାଗୁଣ କଷାଘାତରେ ରାଜ୍ୟର ଆର୍ଥିକ ସମୃଦ୍ଧିର ସମ୍ଭାବନା ବିଦୂର ହେଉଛି । ଗତ ୧୯୬୬ ମସିହାଠାରୁ ଚଳିତ ବର୍ଷ ପର୍ଯ୍ୟନ୍ତ ପ୍ରାୟ ପ୍ରତ୍ୟେକ ବର୍ଷ କିଛି କିଛି ପ୍ରାକୃତିକ ବିପର୍ଯ୍ୟୟ ଘଟି କହୁ ଧନକାବନ ଶକ୍ତି ହେବା ସଙ୍ଗେ ସଙ୍ଗେ ବ୍ୟାପକ ପ୍ରସାର ହାଲି ହେଉଛି । ଯଥାର୍ଥରେ କହିବାକୁ ପରେ ଝଡ଼ି, ବଡ଼ି, ଓ ମରୁତ ଏବେ ଆମର ସହଚର ହେଉଛି ।

୧୯୬୬ରେ ସୁଦ୍ଧ ବୃଷ୍ଟି ହେତୁ ମରୁତ ହୋଇଥିଲା । ତା’ପରବର୍ଷ ଅତିବୃଷ୍ଟି ହୋଇ ମହାନଦୀରେ ପ୍ରବଳବନ୍ୟା ଆସିବାକୁ ବନ୍ୟାଜୀର ଓ କଳାହାଣ୍ଡି ସମେତ ଉପକୂଳ-ବର୍ତ୍ତୀ ଜିଲ୍ଲାଗୁଡ଼ିକ ବିପନ୍ନ ହୋଇଥିଲା । ସେହି ବର୍ଷ ଅକ୍ଟୋବର ମାସରେ ମଧ୍ୟ ଏକ ଅଭୂତପୂର୍ବ ବାତ୍ୟା ହେବାକୁ ଉପକୂଳବର୍ତ୍ତୀ ଜିଲ୍ଲାଗୁଡ଼ିକର ବହୁ ଶକ୍ତି ହୋଇଥିଲା । ୧୯୬୮ ମସିହାରେ ମଧ୍ୟ ଏହିପରି ଏକ ଅବସ୍ଥାର ସମ୍ମୁଖୀନ ହେବାକୁ ପଡ଼ିଥିଲା । ୧୯୬୯ରେ ଜମାଗତ ବୁରୁଣ୍ଡ ବନ୍ୟା ହେବାକୁ କଳାହାଣ୍ଡି, ପୁରୁବାଣୀ, ବରଗଞ୍ଜ ଓ କୋରାପୁଟ ସମେତ ଉପକୂଳବର୍ତ୍ତୀ ଜିଲ୍ଲା-ଗୁଡ଼ିକରେ ମଧ୍ୟ ବ୍ୟାପକ ଶକ୍ତି ହୋଇଥିଲା । ୧୯୭୦ରେ ପୁଣି ଆସିଲା ପ୍ରବଳ ବନ୍ୟା । ୧୯୭୧ରେ ମଧ୍ୟ ବନ୍ୟା ଓ ବାତ୍ୟାର ପ୍ରକଳ୍ପକରୀ ତୀବ୍ରବଳାକାରେ ଓଡ଼ିଶା ଖାହାନ ହେଲା । ଏହି ବାତ୍ୟାରେ ୬୬୨୩ ଜଣ ଲୋକ ଏବଂ ଏକ ଲକ୍ଷରୁ ଊର୍ଦ୍ଧ୍ୱ ଗାଈଗୋରୁ ମୃତ୍ୟୁ ମୁଖରେ ପଡ଼ିଥିଲେ । ସେହିବର୍ଷ ମଧ୍ୟ ବୁରୁଣ୍ଡ ବନ୍ୟା ହୋଇଥିଲା । ୧୯୭୨ ମସିହାରେ ଅଳ୍ପ ବୃଷ୍ଟି ହେତୁ କେତେକ ଜିଲ୍ଲା ମରୁତଗ୍ରସ୍ତ ଓ ଆଉ କେତେକ ଅଞ୍ଚଳ ବନ୍ୟାଗ୍ରସ୍ତ ହୋଇ

ଥିଲା । ତା’ ପରବର୍ଷ ଏକ ବ୍ୟାପକ ଧରଣର ମରୁତ ହେବାକୁ ରାଜ୍ୟର ବହୁ ଅଞ୍ଚଳରେ ପ୍ରସାର ହୋଇଥିଲା । ୧୯୭୪ରେ ହୋଇବା ପ୍ରକଳ୍ପକରୀ ମରୁତ କଥା କିଏ ବା ନ ଜାଣେ । ସେବର୍ଷ ୨୪୭୮ଟି ଗ୍ରାମ ପଞ୍ଚାୟତର ପାଠ ୯୫ ଲକ୍ଷ ଲୋକ ମରୁତର ଜରାଜ କବଳରେ ପଡ଼ିଥିଲେ । ୧୯୭୫ ମସିହାର ପ୍ରଥମ ଭାଗରେ ମରୁତ ଏବଂ ବୁରୁଣ୍ଡ-ଅଗଷ୍ଟ ମାସରେ ଅତ୍ୟଧିକ ବୃଷ୍ଟି-ପାତ ହେତୁ ଉପକୂଳବର୍ତ୍ତୀ ଅଞ୍ଚଳ ବନ୍ୟା ବିପନ୍ନ ହୋଇଥିଲା । ସେହିବର୍ଷ ହୋଇଥିବା ଶରଣିତ ସମ୍ପର୍କରେ ଅନୁଧ୍ୟାନ କରିବାକୁ ଆସିଥିବା କେନ୍ଦ୍ରୀୟ ଅନୁଧ୍ୟାନକାରୀ ଦଳଙ୍କ ସୁପାରିଶକ୍ରମେ କେନ୍ଦ୍ର ସରକାର ଆମକୁ ୬କୋଟି ଟଙ୍କା ଋଣ ଆକାରରେ ସାହାଯ୍ୟ ଦେଇଥିଲେ । ଏହା ବ୍ୟତୀତ ବିଶ୍ୱ ଖାଦ୍ୟ କାର୍ଯ୍ୟକ୍ରମ ଅନୁଯାୟୀ ୧୦ ହଜାର ମେଟ୍ରିକ୍ ଟନ୍ ଗହମ ମିଳିଥିଲା । ୧୯୭୬ ମସିହାରେ କେତେକ ଜିଲ୍ଲାରେ ବନ୍ୟା ହୋଇଥିଲା । ଗତବର୍ଷ ହୋଇଥିବା ବନ୍ୟାରେ ୨୯ ଲକ୍ଷରୁ ଊର୍ଦ୍ଧ୍ୱ ଲୋକ ବିପନ୍ନ ହେବା ସଙ୍ଗେ ସଙ୍ଗେ ୯୪,୫୨୮ ଏକର ଜମିର ପ୍ରସାର ଅଧିକ-ରାବେ ଏବଂ ୩୦,୬୪୦୦ ଏକର ଜମିର ପ୍ରସାର ଆ-ଶିବ ରାବେ ଶକ୍ତିଗ୍ରସ୍ତ ହୋଇଥିଲା । ସମୁଦାୟ ୧୦ କୋଟିରୁ ଊର୍ଦ୍ଧ୍ୱ ଟଙ୍କା ମୂଲ୍ୟର ପ୍ରସାର ଶକ୍ତିଗ୍ରସ୍ତ ହୋଇଥିବାର ହିସାବ ହୋଇଛି । ଏହି ବନ୍ୟାରେ ୪୧୦୦ ଲୋକ ପ୍ରାଣ ହରାଇ ଥିଲେ । ଗତବର୍ଷ କେନ୍ଦ୍ରୀୟ ଅନୁଧ୍ୟାନକାରୀ ଦଳଙ୍କ ସୁପାରିଶ କ୍ରମେ ଆମକୁ ୮ କୋଟି ୫୨ ଲକ୍ଷ ଟଙ୍କା ଆୟତ୍ତା ଯୋଜନା ସାହାଯ୍ୟ ମିଳିଥିଲା । ଗତ ବର୍ଷର ବଡ଼ି ପରେ ରାଜ୍ୟର ୯୮ ଜିଲ୍ଲାରେ ମରୁତ ଦେଖା ଦେଇଥିଲା । ବନ୍ୟା ଓ ମରୁତଗ୍ରସ୍ତ ଲୋକମାନଙ୍କୁ କାମଧାରୀ ଯୋଗାଇବା ପାଇଁ ବ୍ୟାପକ ଲାଭରେ ଶ୍ରମବହୁଳ କାର୍ଯ୍ୟକ୍ରମ ହାତକୁ ନିଆଯାଇଥିଲା । ଗତବର୍ଷ ମଧ୍ୟରେ ଏହି କାର୍ଯ୍ୟକ୍ରମକୁ ବୃନ୍ଦାବିତ କରିବା ପାଇଁ

ଅବିଭକ୍ତ କରିଥିଲା । ସେହିପରି ବୃତ୍ତାବଳୀ ଓ ଶ୍ରେଣୀର ଉପର ମୁଣ୍ଡରେ ପ୍ରବଳ, ବୃଷ୍ଟିପାତ ଯୋଗୁଁ ବାଲେଶ୍ଵର ଓ ମୟୂରଭଞ୍ଜ ଜିଲ୍ଲାରେ ବହୁ ଅକ୍ଷୟ ଜଳମୟ ହେଲା । ସ୍ଵତନ୍ତ୍ରରେ ଲାଜପାଟଣାରେ ଜଳପରମ ବିପତ ସଙ୍କେତରୁ ଚର୍ଚ୍ଚି ୨୦୮୦ ଫୁଟରେ ପହଞ୍ଚିଥିଲା । ଅତୀତରେ କେବେ ସେଠାରେ ଏତେ ଅଧିକ ବନ୍ୟା ହୋଇ ନ ଥିଲା ।

ଚଳିତ ବନ୍ୟାରେ ସମଗ୍ର ରାଜ୍ୟରେ ବିଭିନ୍ନ ନଦୀମାନଙ୍କରେ ୯୧୬ଟି ଘାଟ ହେବା ଫଳରେ ସମୁଦାୟ ୬୨୫ଟି ଗ୍ରାମର ୨୮ ଲକ୍ଷ ୪୮ ହଜାର ମେଜ ବିପକ୍ତ ହୋଇଛନ୍ତି । ଏହା ବ୍ୟତୀତ ୧୦ଲକ୍ଷ ୨୪ ହଜାର ଏକର ଜମି ଜଳମୟ ହୋଇଛି ଏବଂ ୮ଲକ୍ଷ ୧୭ ହଜାର ଏକର ଜମିର ଫସଲ ଫସଲ ନଷ୍ଟ ହୋଇଛି । ପ୍ରାୟ ୧୧କୋଟି

୧୬ ଲକ୍ଷ ଟଙ୍କାର ଫସଲ ନଷ୍ଟ ହୋଇଥିବାର ହିସାବ ହୋଇଛି । ୨୭ ହଜାର ୪୩୧ଟି ଗୃହ ଲାଗିଥିବା ସଙ୍ଗେ ସଙ୍ଗେ ୩୯୪ଟି କ୍ଷୁଦ୍ର ବଜାସେତଳ ଯୋଜନା, ୬୯୭ଟି ପି. ଡବ୍ଲୁ. ଡି. ଗାଡ଼ା ଓ ୨୫୧ଟି ପୋଲ ଓ କରକର୍ତ୍ତା ସମେତ ବହୁ ସାଧାରଣ ଅନୁଷ୍ଠାନ ଧ୍ଵଂସିତ ହୋଇଯାଇଛି । ନଷ୍ଟ ହୋଇଥିବା ଫସଲ, ଘରଦ୍ଵାର ଏବଂ ସାଧାରଣ ସମ୍ପତ୍ତିର ସର୍ବମୋଟ ମୂଲ୍ୟ ୧୯ କୋଟି ୫୨ ଲକ୍ଷ ୬୩ ହଜାର ଟଙ୍କା ହେବ । ବନ୍ୟାଗ୍ରସ୍ତ ଲୋକମାନଙ୍କ ମଧ୍ୟରେ ୧୨ ହଜାର ୫୮୫ କୁଇଡ଼ାର ଗୁରୁତ୍ଵ ଏବଂ ୩୫୯୫୫ କୁଇଡ଼ାର ଅତ୍ୟାଧିକ ଆବଶ୍ୟକ ରିଲିଫ୍ ସାମଗ୍ରୀ ତୁରନ୍ତ ବଣ୍ଟନ କରାଯାଇଛି । ସମୁଦାୟ ୧୨ ଲକ୍ଷ ୮ ହଜାର ଲୋକ ଏତଦ୍ଵାରା ଉପକୃତ ହୋଇଛନ୍ତି । ଏହା ବ୍ୟତୀତ ବନ୍ୟାଞ୍ଚକରେ ତୁରନ୍ତ ସ୍ଵାସ୍ଥ୍ୟଗଣା ଓ ପ୍ରତିଷ୍ଠାପନ ବ୍ୟବସ୍ଥା ଗ୍ରହଣ କରାଯାଇଛି ।

୩୧ ହଜାର ୬୧୩ ଜଣ ରୋଗୀଙ୍କୁ ଚିକିତ୍ସା କରାଯିବା ସଙ୍ଗେ ସଙ୍ଗେ ୨ଲକ୍ଷ ୨୭ ହଜାରରୁ ଊର୍ଦ୍ଧ୍ଵ ଲୋକଙ୍କୁ ପ୍ରତିଷ୍ଠାପନ ଲକ୍ଷ୍ୟକର୍ତ୍ତା ଦିଆଯାଇଛି ଏବଂ ୯୫ ହଜାର ୫୧୨ ଟଙ୍କା ମୂଲ୍ୟର ଔଷଧ ବଣ୍ଟନ କରାଯାଇଛି । ପଶୁମାନଙ୍କ ଚିକିତ୍ସା ଦିଗରେ ୫୬ ହଜାର ୯୩୨ ଟଙ୍କାର ଔଷଧପତ୍ର ମଧ୍ୟ ଉପଯୋଗ କରାଯାଇଛି । ୧ଲକ୍ଷ ୪୨ ହଜାର ୭୧୪ଟି ଗାଈଗୋରୁଙ୍କୁ ପ୍ରତିଷ୍ଠାପନ ଲକ୍ଷ୍ୟକର୍ତ୍ତା ଦିଆଯାଇଛି ।

ଓଡ଼ିଶାବାସୀଙ୍କ ଏ ଦୁର୍ଗତି ସମୟରେ ପ୍ରଧାନମନ୍ତ୍ରୀ ତାଙ୍କ ରିଲିଫ୍ ପାଣ୍ଠିରୁ ୫ଲକ୍ଷ ୫୦ ହଜାର ଟଙ୍କା ଦାନ କରିଛନ୍ତି । ଏହା ବ୍ୟତୀତ ତ୍ରିପୁରାର ମୁଖ୍ୟମନ୍ତ୍ରୀ ମଧ୍ୟ ୫୦ ହଜାର ଟଙ୍କା ଦାନ କରିଛନ୍ତି । ଚଳିତ ବନ୍ୟାର କ୍ଷୟକ୍ଷତି ଅତ୍ୟଧିକ କରାଯିବାପରେ ବେହୁ ସରକାରଙ୍କଠାରୁ ଆବଶ୍ୟକ ସାହାଯ୍ୟ ମିଳିବ ବୋଲି ଆଶା କରାଯାଏ ।



ଗ୍ରାମ୍ୟ ବିଦ୍ୟୁତ୍‌କରଣ ଯୋଜନାପ୍ରତି ଗତବର୍ଷ ସ୍ଵତନ୍ତ୍ର ପଦକ୍ଷେପ ଦିଆଯାଇ ୪ ହଜାରରୁ ଊର୍ଦ୍ଧ୍ଵ ଗ୍ରାମ୍ୟ ବିଦ୍ୟୁତ୍‌କରଣ ହୋଇଛି

ଗ୍ରାମ୍ୟ ବିଦ୍ୟୁତ୍‌କରଣ ଯୋଜନାର ପ୍ରସାର ପାଇଁ ରାଜ୍ୟ ସରକାରଙ୍କ ତରଫରୁ ସ୍ଵତନ୍ତ୍ର ପଦକ୍ଷେପ ନିଆଯିବା ଫଳରେ ଗତ ଆର୍ଥିକ ବର୍ଷ ମଧ୍ୟରେ ୪ ହଜାର ୩୬୭ଟି ଗ୍ରାମ ଓ ପଲ୍ଲୀଗ୍ରାମ ଭିତରକୁ ବିଦ୍ୟୁତ୍ ମଇଲ୍ ସଂପ୍ରସାରିତ ହୋଇଛି । ଫଳରେ ସଂପୃକ୍ତ ଗ୍ରାମବାସୀମାନେ ବିଦ୍ୟୁତ୍‌ଶକ୍ତି ବ୍ୟବହାର କରିବାର ସୁଯୋଗ ପାଇଛନ୍ତି । ବିଦ୍ୟୁତ୍‌ଶକ୍ତି ପାଇଥିବା ଏହି ଗ୍ରାମଗୁଡ଼ିକ ମଧ୍ୟରେ ବାଲେଶ୍ଵର ଜିଲ୍ଲାର ୪୮୦ଟି, ବଲାଙ୍ଗୀର ୧୬୪ଟି, ଡେଙ୍କାନାଳର ୧୫୯ଟି, ଗଞ୍ଜାମର ୨୪୩ଟି, କଳାହାଣ୍ଡିର ୨୦୨ଟି, କେନ୍ଦୁଝରର ୧୪୪ଟି, କୋରାପୁଟର ୪୯୭ଟି, ମୟୂରଭଞ୍ଜର ୩୨୧ଟି, ପୁଲଘାଣୀର ୧୦୧ଟି, ପୁରୀର ୩୪୯ଟି ଏବଂ ସୁନ୍ଦରଗଡ଼ ଜିଲ୍ଲାର ୧୬୮ଟି ଗ୍ରାମ ଅନ୍ତର୍ଭୁକ୍ତ । ଏହା ବ୍ୟତୀତ କଟକ ଜିଲ୍ଲାରେ ସର୍ବାଧିକ ୮୮୩ଟି ଗ୍ରାମ ଏବଂ ତା'ପଛକୁ ସମଲପୁର ଜିଲ୍ଲାରେ ୫୫୬ଟି ଗ୍ରାମ ଭିତରକୁ ବିଦ୍ୟୁତ୍ ମଇଲ୍ ସଂପ୍ରସାରିତ କରାଯାଇଛି । ଏ ବାବଦରେ ବ୍ୟୟ କରାଯାଇଥିବା ୧ କୋଟିରୁ ଊର୍ଦ୍ଧ୍ଵ ଟଙ୍କା ମଧ୍ୟରୁ ରାଜ୍ୟସରକାର ବିଦ୍ୟୁତ୍ ବୋର୍ଡକୁ ୧ କୋଟି ଟଙ୍କା ଦେଇଥିଲେ ।

ଏଠାରେ ଉଲ୍ଲେଖ କରାଯାଇପାରେ ଯେ ଏହି ୪ ହଜାର ୩୬୭ଟି ଗ୍ରାମ ଓ ପଲ୍ଲୀଗ୍ରାମ ଭିତରକୁ ଅତୀତରେ ବିଦ୍ୟୁତ୍ ମଇଲ୍ ସଂପ୍ରସାରିତ କରା ନଯାଇ କେବଳ ଗ୍ରାମ ନିକଟ ପର୍ଯ୍ୟନ୍ତ ମଇଲ୍ ଦିଆଯାଇଥିଲା ଏବଂ ଏହି ଗ୍ରାମଗୁଡ଼ିକ ବିଦ୍ୟୁତ୍‌କରଣ ହୋଇଗଲା ବୋଲି ୧୯୭୬-୭୭ ମସିହାରେ ପ୍ରକାଶ କରାଯାଇଥିଲା । ଏହି ଗ୍ରାମଗୁଡ଼ିକୁ ମିଶାଇ ଗତ କୁଲୁଇ ମାସ ପର୍ଯ୍ୟନ୍ତ ରାଜ୍ୟର ସର୍ବମୋଟ ୧୬ ହଜାର ୨୯୯ଟି ଗ୍ରାମକୁ ବିଦ୍ୟୁତ୍‌ଶକ୍ତି ଯୋଗାଇ ଦିଆଗଲାଣି ।

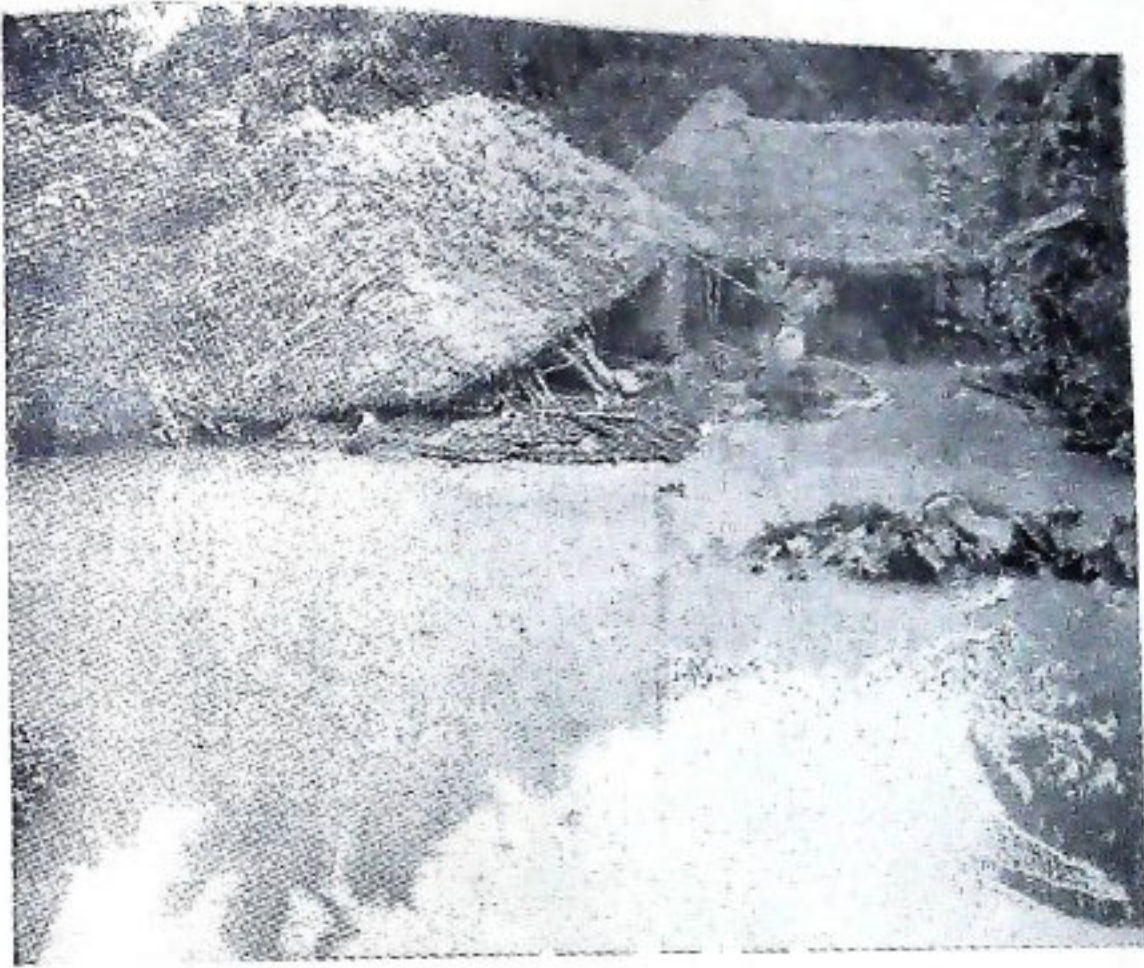

ବନ୍ୟା ଧରଣରେ କଟକ ଡିଭି ମାଣିଆର ବୁଲ ଅଭରଣର ଦୁନୁରା ପହାଣ

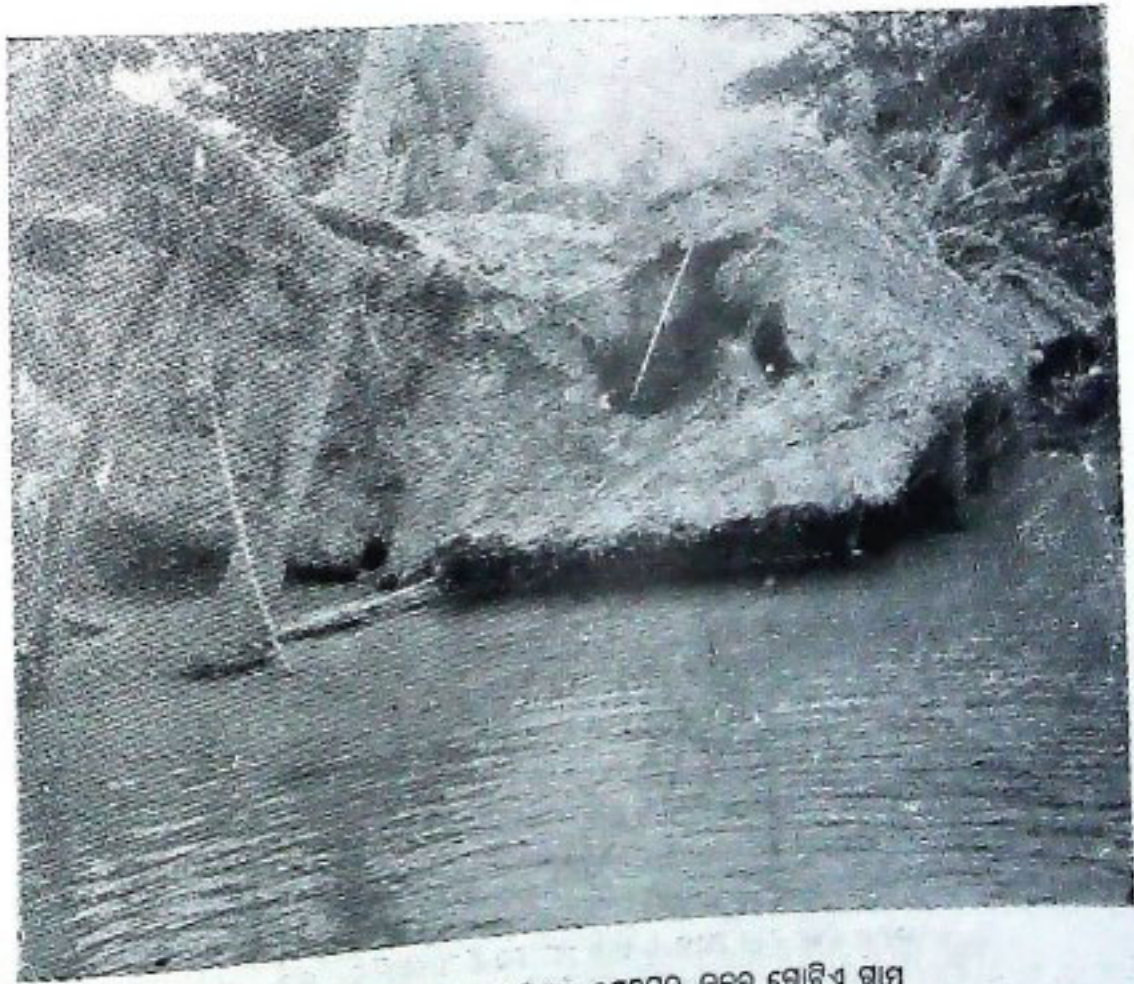

ଖରପୁରୀ ନଦୀ ବନ୍ୟାରେ କ୍ଷତିଗ୍ରସ୍ତ ରତ୍ନପୁର ଦୁଇର ଗୋଟିଏ ଗାମ

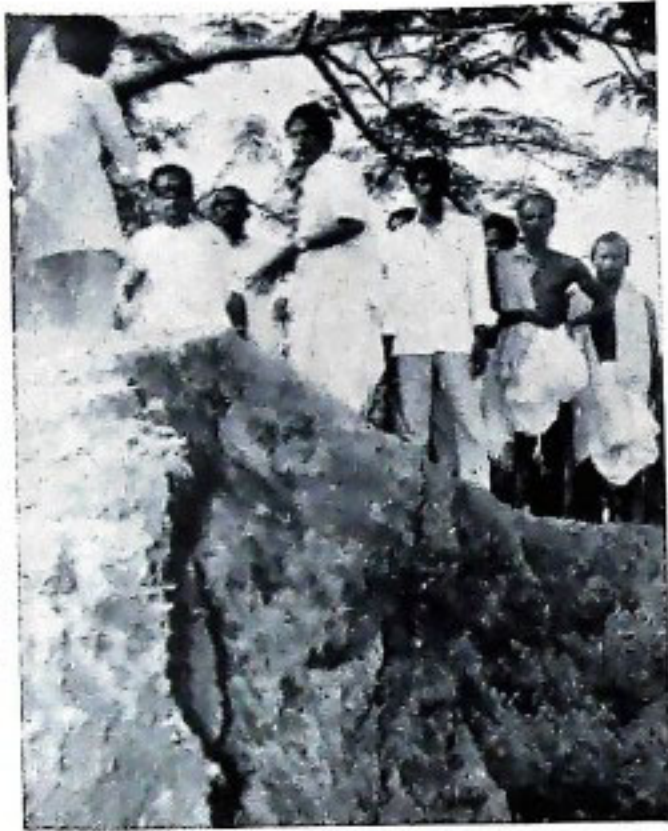

ଓଡ଼ିଶାର ମୁଖ୍ୟମନ୍ତ୍ରୀ ଶ୍ରୀ ନୀଳମଣି ରାଉତରାୟ ୧୯୭୮
 ସେପ୍ଟେମ୍ବର ୩ ତାରିଖ ଦିନ କେନ୍ଦ୍ରାପଡ଼ା ସର୍ବ-ଡ଼ିଭିଜନର
 ବନ୍ୟାକ୍ଷତ ପରିଦର୍ଶନ କରିଥିଲେ । ଚିତ୍ରରେ : ମୁଖ୍ୟମନ୍ତ୍ରୀ
 ମାଣିଆପାଳ ଅଞ୍ଚଳରେ ହୋଇଥିବା ଗୋଟିଏ ଘାଟ ଦେଖୁଛନ୍ତି ।



ବାଲେଶ୍ଵର ଜିଲ୍ଲା ବସ୍ତା ଅଞ୍ଚଳରେ ପାଣି ସେତେରେ ଥିବା ଗୋଟିଏ ଗ୍ରାମକୁ ତଥା ସାହାଯ୍ୟରେ ଗାମବାସୀମାନଙ୍କୁ
 ନିରାପଦ ସ୍ଥାନକୁ ଅଣାଯାଇଛି

ଭ୍ରମାସୁତୁଷ୍ଣୀ ପ୍ରାୟୋକ୍ୟିକାଂ ଦୁଃଖିନୀ ସଂକଳ୍ପ

ଭ୍ରମାଂତରୁ :
ସୁଜାତା ପ୍ରିୟଦର୍ଶିନୀ
୦୦୦

॥ ଧ୍ୟାନମୌଳି ॥

କୋଟିଏ ନିର୍ମୂଢ଼ ତାର ପିନ୍ଧି ଚିତ୍ତା ରଜତ ବିନ୍ଦୁର
ଉପମାନ—ଚନ୍ଦ୍ରମାର ଜ୍ୟୋତିର୍ମୟ ଦେହେ....

ଝଙ୍କାଛିନ ମେଘରେଖା ପାଶୁନଇ ସୀମାରେ ବିନ୍ଦୁର
ଦିଗନ୍ତେ ବିଲୀନ... ଅର୍ଘ୍ୟ ଅକଲୋକ.... ମୂର୍ତ୍ତୀହତ ଯାୟେ !

ମାନସ ମୋ କାଗିଜରେ ବିନିଷ୍ଠା ଧ୍ୟାନେ ଉଦ୍ଭବିତ ...
ନିଃଶବ୍ଦ ଅନ୍ତର—ଦହି ରଜସର ଅସହ ସମାର....

ଚକ୍ରର ଇନ୍ଦ୍ରିୟ-ନୃତ୍ୟ-ଚଳନକ-ଭେଦ-ନିର୍ଦ୍ଦାସିତ....
ତନୁ ମୁଗ୍ଧ.... ମୌନ... ପିତ ସର୍ବକାଠି ଆଲୋକ ଆସାର !

ହେ ନକ୍ଷତ୍ର ନିରଞ୍ଜନ—ମୁଚ୍ଛିମଣି—ସୁଜନ ବିଳାସ !
ଅଚିହ୍ନା-ଶିହ୍ନଗନଦ-ଦୀପ୍ତ ସାହୁ ହେ ଚନ୍ଦ୍ରମଣ୍ଡଳ !
ଆତ୍ମାର ଯେ ରୂପାନ୍ତର ମହିତ—ତାର ଝଙ୍କାଶ୍ଵାସ !
ଅମ୍ବୁଧି-ସମିତ ମମ—ବାତସଙ୍ଗ—ପୂଜକ-ବିହ୍ୱଳ !

[TRANCE]

॥ ତୁମେ ॥

କେଉଁ ଏକ ଅସ୍ପୃଶ୍ୟ ଉଷାରେ
କେଉଁ ଏକ କୁହେଳି ସନ୍ଧ୍ୟାରେ

ଆଲୋକର ଆଶ୍ଵାସ ସମାନ
ଆନନ୍ଦର ସମ୍ପୂର୍ଣ୍ଣ
ମୋ ପାଖକୁ ଆସ ତୁମେ—
ନିକଟରୁ ଆହୁରି ନିକଟେ !

[METRICAL EXPERIMENTS]

ପଲୀ ନିବାସ
ପୋ: ଅ: ଉତ୍କଳ-୧୫୭୦୩୫
କିସା: ମୟୂରଭଞ୍ଜ





ମଉହସ୍ୟୀ

ଶ୍ରୀ ସୁଧାକର ମହାପାତ୍ର

ପ୍ରାୟ ବୟସ ପୁରୁଷ ହାତୀମାନେ ଅନେକ ସମୟରେ ଉନ୍ମୁର ହୋଇଉଠନ୍ତି । ଏହି ଅବସ୍ଥାରେ ହାତୀ ଅସ୍ଥିର ଏବଂ ଉଲ୍ଲେଖିତ ହୁଏ । ଉଦ୍‌ବତ ହୋଇ ମାତୁଳର ନିର୍ଦ୍ଦେଶ ମାନେ ନାହିଁ । ନିଜର ପ୍ରକୃତିରେ ପରିଗୁଳିତ ହୋଇ ଆକମଣଶୀଳ ହୁଏ । ଖୁବ୍ ଶାନ୍ତ ଶିଷ୍ଟ ହାତୀ ମଧ୍ୟ ଉପର ଅବସ୍ଥାରେ ଦୁର୍ଯ୍ୟାତ ହୋଇ ଗଠେ, ମନୁଷ୍ୟ-ଜୀବନ ଓ ଧନ ସ୍ତୁତି ବିପଦର କାରଣ ହୋଇପଡ଼େ । ଏଭଳି ହାତୀ ମଣିଷ, ଗୋଷ୍ଠ ଗାଈ, ଅନ୍ୟାନ୍ୟ ଜୀବଜନ୍ତୁକୁ ଚକଟି ମାରିବା, ଶୁଣ୍ଠରେ ଟେକି ପିଙ୍ଗିଦେବା ଓ ଗଛରେ ପିଟି ମାରିବା ପରଦ୍ୱାର ଗାଈବା, ହିନିଷପତ୍ର ନଷ୍ଟ କରିବା ଏବଂ ଗାଡ଼ି, ମଟର ଓ ରେଳଗାଡ଼ି ପ୍ରଭୃତିର ଦୁର୍ଘଟଣା ଘଟାଇବା ଭଳି ଦୁଷ୍ଟାତ ବିଭବ ନୁହେଁ । ବେଳେ ବେଳେ ମାଛ ହାତୀମାନେ ମଧ୍ୟ ଏହି ଅବସ୍ଥାକୁ ଆସନ୍ତି । ଯୌନୋତ୍ସାହକୁ ଏ ଅବସ୍ଥାର ଉପର ବୋଲି ଅନୁମାନ କରାଯାଏ ।

ହାତୀର ଆଖି ଓ କାନର ମଧ୍ୟବର୍ତ୍ତୀ ସ୍ଥାନରେ ମୁଣ୍ଡର ଦୁଇପାଖରେ ଦୁଇଟି ଛୋଟ ଗଛ ଥାଏ । ଗଛ ଦୁଇଟିର ଗଭୀରତା ପାର ଦଶ ସେଣ୍ଟିମିଟର । ଏହା ତେରଞ୍ଚା ହୋଇ ରହିଥାଏ । ସାଧାରଣ ଅବସ୍ଥାରେ ଏହି ଗଛର ମୂର୍ଦ୍ଦ ବାହାରକୁ ଦେଖାଯାଏ ନାହିଁ । ମାତ୍ର ଉନ୍ମୁର ଅବସ୍ଥାରେ ଗଛ ଦୁଇଟିର ପାର୍ଶ୍ୱ-

ବର୍ତ୍ତୀ ମାଂସପେଶୀ ପ୍ରସ୍ଥିତିବା ପତରେ ଗଠା ଦେଖାଯାଏ । ବେଳେ ବେଳେ ସମୁଦାୟ ମୁଣ୍ଡଟି ପ୍ରସ୍ଥିଯାଏ । ଯେତେବେଳେ ଗଛ ଦୁଇଟି ପରିଷ୍କାର ଦେଖାଯାଏ । ଏଥିରୁ ଏକ ସମ୍ଭାର ଚରକ ଅଥଚ ଅଠାଳିଆ ପଦାର୍ଥ ନିର୍ଗତ ହୁଏ । ଏହାକୁ ମଦକଟ୍ କହନ୍ତି ।

ମଦ କଳ ଏକ ଚେରିଆ ପଦାର୍ଥ । ଏହା ବେଝିବାକୁ ଘନ ଧୂସର ରଙ୍ଗର । ଏହାର ଗନ୍ଧ ଛତିଆନା ଗଛର ପୁର ଜିନା ଗୁଜୁରାତି ଗଛର ପୁଲର ଗନ୍ଧ ସଙ୍ଗେ ପାୟ ସମାନ । ଏହି ଗନ୍ଧ ଏତେ ଜଡ଼ା ଯେ, ଅନେକ ଦୂର ପର୍ଯ୍ୟନ୍ତ ତାହା ପରିବ୍ୟାପ୍ତ ହୋଇଯାଏ ।

ହାତୀର ବୟସ ଓ ସ୍ୱାସ୍ଥ୍ୟର ଅବସ୍ଥା ଅନୁସାରେ ମଦକଳର ପରିମାଣ କମ୍ ବା ବେଶୀ ହୋଇଥାଏ । ପହର-ଅଠର ବର୍ଷ ବୟସରୁ ମଦକଳର ପ୍ରବାହ ଆରମ୍ଭ ହୁଏ । ଏହି ଅବସ୍ଥାକୁ ପାୟ ପଞ୍ଚତିରିଶ ବର୍ଷ ବୟସ ପର୍ଯ୍ୟନ୍ତ ମଦକଳର ପରିମାଣ ଅପେକ୍ଷାକୃତ କମ୍ ଥାଏ । ପଞ୍ଚତିରିଶ ବର୍ଷରୁ ପଞ୍ଚସ୍ୱତିଶ ବର୍ଷ ବୟସ ମଧ୍ୟରେ ଏହାର ପରିମାଣ ବେଶୀ ହୁଏ । ଅନେକ ସ୍ଥଳରେ ଏହି ମଦକଳର ପ୍ରବାହ ଏତେ ବେଶୀ ହୁଏ ଯେ ତାହା ଚୋପା ଚୋପା ହୋଇ ଚଳେ ପଡ଼େ ଏବଂ ମାଟି ଉପରେ ବର୍ଣ୍ଣ ରହେ । ମର

ହାତୀ ଅଧିକ ଉଲ୍ଲେଖିତ ହେଲେ ଏହି ପ୍ରବାହ ବଢ଼ିଯାଏ । ପଶୁଶ ବର୍ଷ ଚପିଲେ ମଦକଳର ପରିମାଣ ବର୍ଣ୍ଣ ଥାଏ ।

ମଦକଳ ପ୍ରବାହର ପ୍ରାୟ ମାସକ ଆଗରୁ ହାତୀର ମାନସିକ ଅବସ୍ଥାରେ କେତେକ ନିର୍ଦ୍ଦିଷ୍ଟ ପରିବର୍ତ୍ତନ ପରିଲକ୍ଷିତ ହୁଏ । ପ୍ରବାହ ଆରମ୍ଭ ହେଲେ ତାହା ପ୍ରାୟ ଏକମାସ ପର୍ଯ୍ୟନ୍ତ ଯୁକ୍ତିରହେ । ପ୍ରବାହ ବନ୍ଦ ହେଉ ପରେ ହାତୀର ସ୍ୱାଭାବିକ ଅବସ୍ଥା ଫେରି ଆସିବାକୁ ପ୍ରାୟ ମାସେ ସମୟ ଯାଏ । ଅତଏବ ମର ହାତୀର ଅସ୍ୱାଭାବିକ ଅବସ୍ଥା ପ୍ରାୟ ତିନି ମାସପର୍ଯ୍ୟନ୍ତ ରହେ । ଏହି ସମୟ ମଧ୍ୟରେ ସେ ଉଲ୍ଲେଖିତ ରହେ ଏବଂ ତା'ର ହାବଭାବରେ ଯୌନାବେଶ ପରିଲକ୍ଷିତ ହୁଏ ।

ଜୀବ ବିଜ୍ଞାନୀମାନଙ୍କ ମତରେ ହାତୀର କପୋଳ ଦେଶରେ ଥିବା ଦୁଇଟି ଗୁଳ୍ମିରୁ ମଦକଳ ନିର୍ଗତ ହୁଏ । ଉନ୍ମୁର ଅବସ୍ଥାରେ ଏହି ଗୁଳ୍ମି ଦୁଇଟି ପ୍ରସ୍ଥିଯାଏ । ତେଣୁ କପୋଳ ଗଠା ଦେଖାଯାଏ । ମଦକଳ ପ୍ରବାହିତ ହେଉଥିବା ଅବସ୍ଥାରେ ହାତୀ ଖୁବ୍ କମ୍ ପରିମାଣରେ ମୂତ୍ର ତ୍ୟାଗ କରେ । ମୂତ୍ରର ରଙ୍ଗ ଗାଡ଼ ହଳଦିଆ । ଏହାର ଗନ୍ଧ ମଦକଳର ଗନ୍ଧପରି । ଏଥିରୁ ଅନୁମାନ କରାଯାଏ ଯେ, ପୁମର ଅବସ୍ଥାରେ ମାନସିକ ପରିବର୍ତ୍ତନ ଛଡ଼ା ହାତୀର ଶରୀର ମଧ୍ୟରେ ଅନେକ ତାତ୍ତ୍ୱିକ ପରିବର୍ତ୍ତନ ମଧ୍ୟ ଘଟେ ।

ସ୍ଥଳ ବିଶେଷରେ ଦେଖାଯାଇଛି ଯେ ମଦକଳ ଶୁଣିଯାଇ ମଦ-ରହୁର ମୁହ ବଦଳିଯିବ । ଫଳରେ ମଦକଳ ନିର୍ଗତ ହୋଇ ନପାରି ଭିତରେ ଜମିରହେ । ତେଣୁ ହାତୀ ଜଣ ଅନୁରବ କରେ । ଏହି ଯତ୍ନଶାଳୁ ରକ୍ଷା ପାଇବାକୁ ସେ ପ୍ରବଳ ବେଗରେ ଦୌଡ଼େ । ସାମନାରେ ଜୀବଜନ୍ତୁ ଆସିଲେ ତଳଟି ମାରି ପକାଏ କିମ୍ବା ଶୁଣ୍ଠରେ ବେକି ଫିଙ୍ଗିଦିଏ ଅଥବା ଚିତ୍କରିବ । ଘର-ଦ୍ଵାର ଗାଡ଼ି-ମଟର ଇତ୍ୟାଦିକୁ ଗାଢ଼ି ପକାଇବାକୁ ଚେଷ୍ଟା କରେ । ଦେହନୀର ଉପର ପାଇଁ ମୁଣ୍ଡକୁ ଖୁବ୍ ଡୋରରେ ଦୋହରାଏ, ଏପରିକି ବେଳେ ବେଳେ ନିଜ ମୁଣ୍ଡକୁ ଗଢ଼ ବା ପଥର ଉପରେ ପିଟି ଥାଏ । ଶୁଣ୍ଠରେ ପାଣି ନେଇ ସୁଖୁଧାରରେ ମଦ-ରହୁ ଗିତରକୁ ଛାଡ଼େ । ବେଳେ ବେଳେ ଉଲେଟିତ ହୋଇ ଗର୍ଜନ କରେ ଏବଂ ଦାବରେ ଶକ୍ତ ମାଟି, ପଥର ଏବଂ ବଡ଼ ବଡ଼ ପତ୍ତ-ମାନଙ୍କରେ ପ୍ରତୀକ୍ଷା ଆଘାତ କରେ । ଏହା ଫଳରେ ମଦ-ରହୁର ମୁହଁ ଖୋଲିଯାଇ ମଦକଳ ନିର୍ଗତ ହୋଇଯାଏ । ଏଥିରେ ଗଢ଼ିତା ଶାନ୍ତି ମିଳେ ।

ପୋଷା ହାତୀ ପ୍ରମତ ହେଲେ ପ୍ରଥମେ ସେ ତା'ର ମାତୁଳ ଏବଂ ତା'ର ଯତ୍ନ ନେଉଥିବା ଅନ୍ୟାନ୍ୟ କର୍ମଚାରୀମାନଙ୍କୁ ଆକ୍ରମଣାତ୍ମକ ବ୍ୟବହାର ଦେଖାଏ । ତେଣୁ ଉଚ୍ଚ ମାତୁଳ କିମ୍ବା ନିକଟରେ ରହୁଥିବା ପରିଚିତ ଲୋକମାନଙ୍କ ଦ୍ଵାରା ହାତୀକୁ ଆୟତ୍ତ କରିବାକୁ ଚେଷ୍ଟା ନକରିବା ଉଚିତ । ତାହାହେଲେ ହାତୀ ଅଧିକ ଉଲେଟିତ ହୁଏ ଏବଂ ତାକୁ ଆୟତ୍ତ କରିବା କଷ୍ଟକର ହୋଇପଡ଼େ । ଅନ୍ୟ ସ୍ଥାନକୁ ଅପରିଚିତ ମାତୁଳ ଅଣାଇ ଏଭଳି ହାତୀକୁ ଆୟତ୍ତ କରିବା ଦରକାର । ହାତୀ ଯଦି ଖୋସ

ଦୁର୍ଭିକ୍ଷ, ତେବେ ତାକୁ ପ୍ରସ୍ତେଷ ପ୍ରସନ୍ନ କରି ବାହି ପକାଇବା ବିଧେୟ । ପ୍ରାୟ ଦଶମିତର ଉଚ୍ଚର ଶକ୍ତ କୁଥା ଶିରୁଦିରେ ଗୋଟିଏ ଆଗଗୋଡ଼କୁ ଏବଂ ଗୋଟିଏ ପଛଗୋଡ଼କୁ ଶକ୍ତ ଖୁଣ୍ଟ ବା ପଛ ସହିତ ବାହିବା ଦରକାର । ଅନେକ ସମୟରେ ପରିସ୍ଥ ମାତୁଳମାନେ ପୁର୍ବରୁ ହାତୀର ପ୍ରମତାବସ୍ଥାର ଆଭାସ ପାଇ ତାକୁ ବାହି ପକାନ୍ତି । ଏପରି ସମୟରେ ହାତୀଠାକୁ ବିପଦର ଆଶଙ୍କା ବହୁତ କମ୍ । ଏତଦ୍-ବ୍ୟତୀତ ମତ୍ତ ହାତୀର ଚିଞ୍ଚିକା କରାଇବା ସହଜ ହୁଏ ।

ବାହି ପକାଇବା ପରେ ତା'ର ଶାବ୍ଦ୍ୟର ପରିମାଣ କମାଇ ଦିଆଯାଏ । ପାଟିର କବଚୀ, ସୁତ୍ତ କିମ୍ବା ଅନ୍ୟ କୌଣସି ପୁସ୍ତାକୁ ଖାଦ୍ୟ ସଙ୍ଗେ ଅଫିମ, ଗଜେଇ, ଧୂଆଁ ପତ୍ର ଗୁଣ୍ଡ କିମ୍ବା ସେଇ ଧରଣର ଅନ୍ୟ କୌଣସି ନିଦ୍ରା-କାରକ ପଦାର୍ଥ ଖାଇବାକୁ ବେଶ୍ ତାକୁ ଶୁଆଇ ରଖିବା ଉଚିତ । ବ୍ରୋମାଇଡ୍ ଭଳି ଶାନ୍ତିକାରକ ପଦାର୍ଥ ମଧ୍ୟ ଏ ଶେଷରେ ବ୍ୟବହାର କରା ଯାଇଥାଏ । ମତ୍ତ ହାତୀକୁ ଖାଇବାକୁ ଦେଇବେଳେ ଖୁବ୍ ବାବଧାନତା ଅବଲମ୍ବନ କରିବା ଦରକାର । ଦୂରରେ ରହି ଖାଦ୍ୟ ପଦାର୍ଥକୁ ତା' ପାଖକୁ ଫିଙ୍ଗି ଦେବା ଉଚିତ । ଏ ଅବସ୍ଥାରେ ହାତୀକୁ କୌଣସି ପ୍ରକାରେ ବିରତ ବଢ଼ିବା ଅନୁଚିତ ।

ହାତୀର ଉନ୍ମତାବସ୍ଥା ପାଗଜୀବସାଠାରୁ ଭିନ୍ନ । ବେତେକ ସମୟରେ ପୋଷାହାତୀମାନେ ଉନ୍ମତାବସ୍ଥାକୁ ପାଗଜ ହୋଇଥିବାର ଦେଖା ଯାଇଛି । ପୂର୍ବତନରେ ରାଜା-ମହାରାଜା, ଶିବାରୀ ଏବଂ ମାତୁଳମାନଙ୍କର ଧାରଣା ଥିଲା ଯେ, ମଦକଳ ହାତୀର ମସ୍ତିଷ୍କକୁ

ନିର୍ଗତ ହୁଏ ଏବଂ ଏହା ଫଳରେ ହାତୀର ମସ୍ତିଷ୍କ ବିକୃତି ପଡ଼େ । ମାତ୍ର ଏ ଧାରଣା ଅମୃତକ । ଆଜିକାଲି ବିଶ୍ଵାସ କରାଯାଉଛି ଯେ ଯୌନ ଉନ୍ମତାବସ୍ଥା ହାତୀ ପ୍ରମତ ହୁଏ । ତେଣୁ ମତ୍ତ ହାତୀ ନିକଟରେ ବିପଦାତ ଲିଙ୍ଗର ସାଧାରଣ ହାତୀକୁ ରଖାଇ ମତ୍ତ-ହାତୀକୁ ଶାନ୍ତ କରିବାର ଚେଷ୍ଟା କରାଯାଏ । ସତ୍ତ୍ଵେ ବିଶେଷରେ ଦେଖାଯାଇଛି ଯେ, ଯୌନ କାମନାର ପରିଦୂଷ୍ଟିରେ ମତ୍ତହାତୀ ସ୍ଵାଭାବିକ ଆଚରଣ ଦେଖାଏ । ମାତ୍ର ଏହା ସର୍ବଦା ସର୍ବତ୍ର ସମ୍ଭବ ନୁହେଁ ।

ଆଫିକାସ ହାତୀମାନଙ୍କ ଅପେକ୍ଷା ଏସୀୟ ହାତୀମାନେ ଅଧିକ ମାତ୍ରାରେ ଉନ୍ମତ ହୁଅନ୍ତି । କଳିଙ୍ଗୀ ହାତୀମାନଙ୍କ ଅପେକ୍ଷା ପୋଷା ହାତୀମାନେ ସହଜରେ ଏହି ବ୍ୟାଧିରେ ଆକ୍ରାନ୍ତ ହୁଅନ୍ତି । ମାତ୍ର ହାତୀଙ୍କ ଅପେକ୍ଷା ପ୍ରକୃଷ୍ଟ ହାତୀମାନେ ଅଧିକ ମାତ୍ରାରେ, ଅଧିକ ସମୟରେ ଏବଂ ଅଧିକ ସଂଖ୍ୟାରେ ସମତ ହୁଅନ୍ତି । ଗ୍ରୀଷ୍ମ ଋତୁ ଅପେକ୍ଷା ଶୀତ ଋତୁରେ ଏହି ବ୍ୟାଧି ଅଧିକ ମାତ୍ରାରେ ଦେଖାଯାଏ । ତମ୍ ଖାଦ୍ୟ ଖାଇ ପ୍ରତିକୂଳ ପରିସ୍ଥିତି ମଧ୍ୟରେ କଠିନ ପରିଶ୍ରମ କରୁଥିବା ହାତୀମାନଙ୍କ ଅପେକ୍ଷା କମ୍ ପରିଶ୍ରମ କରି ଖାଦ୍ୟ ପ୍ରାପ୍ତ ହୁଏ ଏବଂ ବିଚାସ ଭିତରେ ରହୁଥିବା ହାତୀମାନେ ସହଜରେ ପ୍ରମତ ଅବସ୍ଥାକୁ ଆସନ୍ତି । କେଉଁ ନିର୍ଦ୍ଦିଷ୍ଟ କାରଣରୁ ହାତୀ ପ୍ରମତ ହୁଏ ଏବଂ କି ପ୍ରକାର ଶରୀର ତାତ୍ତ୍ଵିକ କିମ୍ବା ମାନସିକ ଅବସ୍ଥାକୁ ଏହି ବ୍ୟାଧିର ଉତ୍ପତ୍ତି ସେ କଥା ନିଶ୍ଚିତ ରୂପେ ବୁଝା ଯାଇନାହିଁ । ଅନ୍ୟାନ୍ୟ ବନ୍ୟଜନ୍ତୁଙ୍କ ଅପେକ୍ଷା ହାତୀ ଜନ-ବାବନ ସଙ୍ଗେ ଅଧିକ ସମ୍ପୃକ୍ତ ଥିବା ଦୃଷ୍ଟିରୁ ଏ ବିଷୟରେ ଅଧିକ ଅନୁଧ୍ୟାନ ହେବା ଉଚିତ ।



୩ ହଜାର ୨୫୧ ଟି ହଲର ଲାଇସେନ୍ସ ଦିଆଯାଇଛି

ଗତ ଜାନୁଆରୀ ମାସଠାରୁ ଏ ପର୍ଯ୍ୟନ୍ତ ରାଜ୍ୟରେ ୩ ହଜାର ୨୫୧ ଟି ହଲର ଲାଇସେନ୍ସ ଦିଆଯାଇଛି । ଏତଦ୍-ଦ୍ଵାରା ଗାଁ ଗଣ୍ଡାରେ ଅଧିକ ଲୋକଙ୍କୁ ନିୟୁତ୍ତି ଦେବାରେ ସୁବିଧା ମିଳିପାରିଛି । ଗତ ୪ ବର୍ଷ ମଧ୍ୟରେ ଅର୍ଥାତ୍ ୧୯୭୪ ଠାରୁ ୧୯୭୭ ମସିହା ମଧ୍ୟରେ କେବଳ ୭୮୦ ଟି ହଲର ଲାଇସେନ୍ସ ଦିଆଯାଇଥିଲା ।

ଏଠାରେ ସ୍ଵରଣ କରାଇ ଦିଆଯାଇ ପାରେ ଯେ ଗାଁ ଗହଳରେ ଆମ୍ଭ ନିୟୁତ୍ତି ସୁଯୋଗ ଯୋଗାଇ ଦେବା ଉଦ୍ଦେଶ୍ୟରେ ଓ କ୍ଷୁଦ୍ର ଶିଳ୍ପର ପ୍ରସାର ନିମନ୍ତେ ହଲର ବ୍ୟବହାର ସଂକ୍ରାନ୍ତ ମାଟି ରାଜ୍ୟ ସରକାର ଗତ ଜାନୁଆରୀ ମାସଠାରୁ କୋହଳ କରି ଦେଇଛନ୍ତି । ଏଥିପୂର୍ବରୁ ମାଷ୍ଟର ପ୍ଲାନକୁ ଭିଙ୍ଗି କରି ହଲର ଅନୁମତି ପାଇବା ପାଇଁ ଦରଶାସ୍ତକାରୀଙ୍କୁ ଦୀର୍ଘ ଦିନ ଧରି ହଲରାଣ ହେବାକୁ ପଡ଼ୁଥିଲା । ଏହି ପ୍ଲାନକୁ ରଦ୍ଦ କରାଯିବା ଫଳରେ ହଲର ପାଇଁ ଲାଇସେନ୍ସ ମିଳିବା ସହଜ ହୋଇ ପାରିଛି ।

ବ୍ୟାପକ ଭାବରେ କ୍ଷୁଦ୍ର, ଗ୍ରାମ୍ୟ ଓ କୃଷୀର ଶିକ୍ଷା ପ୍ରଦାନ କରି ଆମ ସମାଜରେ ଦେଖା ଦେଉଥିବା ଉଚ୍ଚତା ବେକାର ସମସ୍ୟାର ସମାଧାନ ବିଶେଷତଃ ଗ୍ରାମାଞ୍ଚଳରେ ଦୟାକାର କରୁଥିବା ଲୋକମାନଙ୍କର ଆର୍ଥିକ ଦୁର୍ବଳତା ସୁଧାରଣା ଲକ୍ଷ୍ୟରେ ସଂପୂର୍ଣ୍ଣ କିଲ୍ଲା ଶିକ୍ଷା କେନ୍ଦ୍ର ମାନ ସ୍ଥାପନ କରା ଯାଇଛି । ଆମ ସମାଜରେ ସବୁ କିଲ୍ଲାରେ ଏହି କେନ୍ଦ୍ରମାନ ସ୍ଥାପନ କରା ଯାଇଛି ଏବଂ ଏଗୁଡ଼ିକୁ କାର୍ଯ୍ୟ କରିବା ଆରମ୍ଭ କରିଛନ୍ତି । ଏହି କେନ୍ଦ୍ରଗୁଡ଼ିକ ସ୍ଥାପନ ପୂର୍ବରୁ ଶିକ୍ଷା ପ୍ରଦାନ ବିଷୟରେ ବୁଝା-ସୁଝା କରିବା ପାଇଁ ଜଣେ ମାତ୍ର ଦ୍ୱିତୀୟ

କର୍ମଚାରୀମାନଙ୍କୁ ନିଯୁକ୍ତି ଦେଇଛନ୍ତି ଓ ସେମାନଙ୍କର କର୍ତ୍ତବ୍ୟ କ'ଣ ସେଥି ସମ୍ବନ୍ଧେ ସମ୍ୟକ୍ ସୂଚନା ଦେବା ଆବଶ୍ୟକ, କାରଣ ଏହା ଶିକ୍ଷା କେନ୍ଦ୍ରର ସାହାଯ୍ୟ ସମ୍ବନ୍ଧରେ ଯଥେଷ୍ଟ ଧାରଣା ଦେବ ।

ପ୍ରତ୍ୟେକ କେନ୍ଦ୍ରରେ କର୍ମଚାରୀ ପାଇଁ ପ୍ରଥମ ଶ୍ରେଣୀ ପାହ୍ୟାର ପାଞ୍ଚ ଜଣ ମ୍ୟାନେଜର ଅଛନ୍ତି । ଆବଶ୍ୟକ ସ୍ଥଳେ ଏମାନଙ୍କର ସଂଖ୍ୟା ସାତକୁ ବଢ଼ାଇ ଦେବାକୁ ବ୍ୟବସ୍ଥା ମଧ୍ୟ ଅଛି । ଏହି ପାଞ୍ଚଜଣ ମ୍ୟାନେଜରଙ୍କ ମଧ୍ୟରୁ ଜଣେ ହେଲେ-ଅର୍ଥନୈତିକ ଅନୁ-ସଂଧାନ ଓ ବିପଣନ ମ୍ୟାନେଜର । ସେ

ମ୍ୟାନେଜର ଶିକ୍ଷା ଉଦ୍ୟୋଗୀମାନଙ୍କୁ ତାଲିମ ଦେବାର ବ୍ୟବସ୍ଥା କରିବେ ଏବଂ ଶିକ୍ଷକାତ୍ମକ ଦ୍ରବ୍ୟ ଗୁଡ଼ିକର ମାନ ବଢ଼ାଇବା ଓ ଆଧୁନିକ ଉତ୍ପାଦନ ପ୍ରଣାଳୀ ସଂପର୍କରେ ପରାମର୍ଶ ଦେବେ ।

ମ୍ୟାନେଜରଙ୍କୁ ସାହାଯ୍ୟ କରିବାକୁ ଦ୍ୱିତୀୟ ଶ୍ରେଣୀ ପାହ୍ୟାର ପାଞ୍ଚଜଣ ସହକାରୀ ମ୍ୟାନେଜର ଓ ଆବଶ୍ୟକ କର୍ମଚାରୀ ରହିଛନ୍ତି । ସର୍ବୋପରି ପରିଷ୍କରଣ ଦାୟିତ୍ୱରେ ଜଣେ ଜେନେରାଲ ମ୍ୟାନେଜର ଅଛନ୍ତି ।



କିଲ୍ଲା ଶିକ୍ଷା କେନ୍ଦ୍ର

ଶ୍ରୀ ନୃସିଂହ ଚରଣ ମିଶ୍ର



ଶ୍ରେଣୀ ପାହ୍ୟାର ଅର୍ଦ୍ଧସହ ନିଯୁକ୍ତ ଅଟେ ଏବଂ ବ୍ୟବସ୍ଥା ଗୁଡ଼ିକ ଏପରି ଥିଲା ଯେ, ତାହା ଗାଁ ଗହଳରେ ଶିକ୍ଷା ଉଦ୍ୟୋଗୀମାନଙ୍କୁ ଅନେକ କ୍ଷେତ୍ରରେ ସହେତରେ ପକାଇଥିଲା ଏବଂ ଗୋଟିଏ ସଂସ୍ଥାକୁ ଆଉ ଗୋଟିଏ ସଂସ୍ଥାକୁ ବାରମ୍ବାର ବୋକି ସେମାନେ କେବଳ ଖର୍ଚ୍ଚାତ ହେଉ ନ ଥିଲେ ବରଂ ଅନେକାଂଶରେ ହତାଶ ହୋଇ ପଡ଼ିଥିଲେ । ନୂତନ ବ୍ୟବସ୍ଥା ଫଳରେ ଶିକ୍ଷା ଉଦ୍ୟୋଗୀମାନଙ୍କୁ କେବଳ ତାଙ୍କ କିଲ୍ଲାରେ ଥିବା ଶିକ୍ଷା କେନ୍ଦ୍ର ସହିତ ଯୋଗା-ଯୋଗ ସ୍ଥାପନ କରିବାକୁ ହେବ । ଏହି କେନ୍ଦ୍ରରୁ ଶିକ୍ଷା ସମ୍ବନ୍ଧୀୟ ସମସ୍ତ ପ୍ରକାର ସାହାଯ୍ୟ ଯେତେ ବୃତ୍ତ ସମ୍ଭବ କମ୍ ସମୟ ମଧ୍ୟରେ ମିଳି ପାରିବ । କ୍ଷୁଦ୍ର, କୃଷୀ ଓ ଗ୍ରାମ୍ୟ ଶିକ୍ଷାର ସମସ୍ତ ଆବଶ୍ୟକତା ଗୋଟିଏ ଜାଗାରେ, ଗୋଟିଏ ସଂସ୍ଥାରେ ପୂରଣ କରିବା ହେଉ କିଲ୍ଲା ଶିକ୍ଷା କେନ୍ଦ୍ର ସ୍ଥାପନର ଲକ୍ଷ୍ୟ । ଏହି ଗୋଟିଏ ସଂସ୍ଥାକୁ ଶିକ୍ଷା ଉଦ୍ୟୋଗୀ ତା'ର ପରିକଳ୍ପିତ ଶିକ୍ଷାର ସମ୍ଭାବ୍ୟ ରିପୋର୍ଟ (Feasibility report), ସେଥିପାଇଁ ଦରକାର ହେଉଥିବା ଯତ୍ନପାତି, କର୍ମଚାରୀ, ରଣ ଓ ବଜାର ସମ୍ବନ୍ଧରେ ସାହାଯ୍ୟ ପାଇ ପାରିବେ ।

କିଲ୍ଲାରେ କି କି କର୍ମ ମାନ ମିଳୁଛି, କି ପ୍ରକାର ଶିକ୍ଷା ସ୍ଥାପନ ପାଇଁ ସୁବିଧା ରହିଛି, ଲୋକ-ଶକ୍ତି, ଚଳ ଓ ବିଦ୍ୟୁତ୍ ଶକ୍ତିର କି ବି ସୁବିଧା ଅଛି ଓ ଶିକ୍ଷା ପାଇଁ ଅର୍ଥ ଯୋଗାଣ ବ୍ୟବସ୍ଥା, ଉତ୍ପାଦନ ମାଲର ବିକ୍ରିବତୀ ସଂପର୍କରେ ବ୍ୟାପକ ଅନୁ ସଂଧାନ କରି ଶିକ୍ଷା ଉଦ୍ୟୋଗୀ ମାନଙ୍କୁ ଉପଯୁକ୍ତ ଶିକ୍ଷା ନିର୍ବାଚନରେ ସାହାଯ୍ୟ ଓ ପରାମର୍ଶ ଦେବେ । ଏହା ବ୍ୟତୀତ ଶିକ୍ଷା-କାତ୍ମକ ଦ୍ରବ୍ୟଗୁଡ଼ିକର ବିକ୍ରୟ ବ୍ୟବସ୍ଥାରେ ସାହାଯ୍ୟ କରିବେ ।

ଯତ୍ନପାତି ଓ କର୍ମଚାରୀ ଦାୟିତ୍ୱରେ ଥିବା ମ୍ୟାନେଜର ଶିକ୍ଷା ଉଦ୍ୟୋଗୀମାନଙ୍କୁ ଉପଯୁକ୍ତ ଯତ୍ନପାତି ଉଚିତ ମୂଲ୍ୟରେ ଖରିଦ କରିବା ପାଇଁ ଓ ସେଗୁଡ଼ିକ ସ୍ଥାପନ କରିବା ଦିଗରେ ସାହାଯ୍ୟ କରିବେ ।

ରଣ ଦାୟିତ୍ୱରେ ଥିବା ମ୍ୟାନେଜର ଶିକ୍ଷା ସଂସ୍ଥାମାନଙ୍କୁ ଅର୍ଥ ଯୋଗାଣର ସମସ୍ତ ପ୍ରକାର ବ୍ୟବସ୍ଥା କରିବେ ।

କୃଷୀର ଶିକ୍ଷା ମ୍ୟାନେଜର ଗ୍ରାମ୍ୟ ଓ କୃଷୀର ଶିକ୍ଷାର ଅଭିବୃଦ୍ଧି ପାଇଁ ଯତ୍ନବାନ ହେବେ ଓ ସମସ୍ତ ପ୍ରକାର ସାହାଯ୍ୟ ଦେବେ ।

ଉପରୋକ୍ତ ଗୁଣଗଣ ମ୍ୟାନେଜରଙ୍କ ବ୍ୟତୀତ ଉଦ୍ଦେଶ୍ୟ, ପ୍ରସାରଣ ଓ ପ୍ରଶିକ୍ଷଣ

ଯେଉଁ ଶିକ୍ଷିତ ଶିକ୍ଷା ଉଦ୍ୟୋଗୀମାନେ ଶିକ୍ଷା ସ୍ଥାପନ ଓ ପରିଷ୍କରଣାତ୍ମକ ଟ୍ରେନିଂ ନେବାକୁ ଚାହାନ୍ତି ସେମାନଙ୍କୁ ରାଜ୍ୟ ମଧ୍ୟରେ ଏପରିକି ବାହାରେ ମଧ୍ୟ, ତାଲିମ ଦିଆ ଯିବାର ବ୍ୟବସ୍ଥା କରାଯାଇଛି । ତାଲିମ ସମୟରେ ଶିକ୍ଷାର୍ଥୀମାନଙ୍କୁ ବୁଲି ଦିଆ ଯିବାର ସୁବିଧା ଅଛି ।

କାର୍ଯ୍ୟକାରୀମାନଙ୍କୁ ତାଲିମ ଦେବାପାଇଁ ସୂଚକ ବ୍ୟବସ୍ଥା କରାଯାଇଛି । ଯେଉଁ କାର୍ଯ୍ୟକାରୀମାନେ ନିଜ କର୍ମଦକ୍ଷତା ବଢ଼ାଇବାକୁ ଚାହାନ୍ତି କିମ୍ବା କାର୍ଯ୍ୟକାରୀ ଯେଉଁମାନଙ୍କର ବଂଶଜତ ପେଣ୍ଡା ନୁହେଁ ଅଥଚ ସେମାନେ ହୋଇନା କାର୍ଯ୍ୟକାରୀ ହେବାକୁ ଚାହାନ୍ତି ସେମାନଙ୍କୁ ବିଭିନ୍ନ ଦୈନିକ ଶିକ୍ଷା ଅନୁ-ଷ୍ଠାନ ବା ଶିକ୍ଷା ସଂସ୍ଥାମାନଙ୍କରେ ତାଲିମ ଦିଆଯିବାର ବ୍ୟବସ୍ଥା କରାଯିବ । ଦରକାର ହେଲେ ରାଜ୍ୟ ବାହାରକୁ ମଧ୍ୟ ଗସ୍ତ କରି ଦିଆଯାଇ ପାରିବ । ଆବଶ୍ୟକ ସ୍ଥଳେ ଅଭିକ୍ଷ ଓ ଦକ୍ଷ କାର୍ଯ୍ୟକାରୀମାନଙ୍କୁ ଗ୍ରାମାଞ୍ଚଳରେ ନେଇ ସାମାଜ୍ୟ ଲୋକଙ୍କୁ ତାଲିମ ଦେବାର ବ୍ୟବସ୍ଥା କରାଯିବ । ସରକାର ଶିକ୍ଷା ଦେଉ-ଥିବା ଅଭିକ୍ଷ କାର୍ଯ୍ୟକାରୀମାନଙ୍କର ଦରମା ଓ ତାଲିମପାଇଁ ଆବଶ୍ୟକ ଯତ୍ନପାତି ଓ କର୍ମଚାରୀ ଯୋଗାଇ ଦେବେ । କାର୍ଯ୍ୟକାରୀ ଶିକ୍ଷା କରୁଥିବା ସମସ୍ତ ଶିକ୍ଷା-ନିର୍ଦ୍ଦେଶକଙ୍କୁ ବୁଲି ଦିଆଯିବ । ତାଲିମ ପରେ ସମସ୍ତ କାର୍ଯ୍ୟକାରୀମାନଙ୍କୁ ଆଧୁନିକ

ଧରଣର ହାତ ହତିଆର ମାଗଣାରେ ଯୋଗାଇ ଦିଆଯିବ । ଯେଉଁମାନେ ଯଦୁ ପାର୍ଟି ଜିଣିବାକୁ ଗୁରୁତ୍ୱ ଦେଲେ ସେମାନଙ୍କୁ ଦାମର ଏକ ଚତୁର୍ଥାଂଶ ସାହାଯ୍ୟ ଆକାରରେ ଓ ଅବଶିଷ୍ଟ ରାଶି ଆକାରରେ ମଧ୍ୟ ଦିଆଯିବ । କିନ୍ତୁ ଯେଉଁ ଜାଗାରେ ମାନେ ଏକତ୍ରିତ ହୋଇ ସମବାୟ ସମିତି ମାଧ୍ୟମରେ ଶିଳ୍ପ ସ୍ଥାପନ କରିବାକୁ ଗୁରୁତ୍ୱ ଦେଲେ ସେମାନଙ୍କୁ ସମିତିର ଅଂଶ ଖର୍ଚ୍ଚ କରିବାକୁ ସାହାଯ୍ୟ ଦିଆଯିବ । ଏହା ବ୍ୟତୀତ ଜାଗାଧାରୀ ଘର ଓ ଯନ୍ତ୍ର ପ୍ରାଦି ଶୁଣିବ କରିବା ପାଇଁ ଦରକାର ହେଉଥିବା ଅର୍ଥର ଅର୍ଦ୍ଧେକ ସାହାଯ୍ୟ ଆକାରରେ ଓ ଅବଶିଷ୍ଟ ରାଶି ଆକାରରେ ମିଳି ପାରିବ । ଶିଳ୍ପ ସମବାୟ ସମିତି ଗୁଡ଼ିକୁ ପ୍ରଥମ ଗୁଣି ଦର୍ଶ ପାଇଁ ପରିଷ୍କରଣାତ ସାହାଯ୍ୟ ମଧ୍ୟ ମିଳିବ ।

ଶିଳ୍ପ କେନ୍ଦ୍ରଗୁଡ଼ିକ ରିହାତି ହାତରେ ଶିଳ୍ପସ୍ଥାପନ ପାଇଁ ଆବଶ୍ୟକ ହେଉଥିବା ସମସ୍ତ ପ୍ରକାର ପୂର୍ଣ୍ଣ ରାଜ୍ୟ ସରକାର, ରାଜତ ସରକାର, ବିଭିନ୍ନ ବ୍ୟାଙ୍କ, ରାଜ୍ୟ ଅର୍ଥ କର୍ମାଳୟରେ ପନ ଓ କ୍ଷୁଦ୍ର ଶିଳ୍ପ ସଂସ୍ଥାକୁ ଯୋଗାଡ଼ କରି ଦେବେ । ଏଣିକି ଶିଳ୍ପ

ଉଦ୍ୟୋଗୀମାନଙ୍କୁ ଉଶ ପାଇଁ ଉପରୋକ୍ତ ଅନୁଷ୍ଠାନମାନଙ୍କୁ ବାରମ୍ବାର ବୌଦ୍ଧିବାଦ ପଡ଼ିବ ନାହିଁ । ଉକ୍ତ ଦାୟତ୍ୱରେ ଥିବା ମ୍ୟାନେଜର ଏ ବିଷୟେ ଯଥାଯଥ ବାସ୍ତବ୍ୟାନୁଷ୍ଠାନ ଗ୍ରହଣ କରିବେ ।

ଏ ସବୁ ସାହାଯ୍ୟ ବ୍ୟତୀତ ରାଜ୍ୟ ସରକାର, କେନ୍ଦ୍ର ସରକାର, ଖଦା କର୍ମିଣ୍ଡନ ଉଦ୍ୟୋଗି କ୍ଷୁଦ୍ର ଓ କୃଷୀର ଶିଳ୍ପକୁ ଉତ୍ତାପିତ କରିବା ପାଇଁ ଯେଉଁ ସମସ୍ତ ରିହାତି ଓ ସାହାଯ୍ୟ ଦେଉଥିଲେ କିଲ୍ଲା ଶିଳ୍ପ କେନ୍ଦ୍ର ମାଧ୍ୟମରେ ସେ ସମସ୍ତ ମିଳି ପାରିବ ।

କେନ୍ଦ୍ର ସରକାର ଅନୁସୂଚର କିଲ୍ଲାରେ ଶିଳ୍ପ ସ୍ଥାପନ କଲେ କିମ୍ବା ସ୍ଥାପିତ ଶିଳ୍ପର ସଂପ୍ରସାରଣ କଲେ ସାମାନ୍ୟଧନର ଶତକଡ଼ା ୧୫ ଭାଗ ଏବଂ ଅନ୍ୟ କିଲ୍ଲାମାନଙ୍କ ପାଇଁ ରାଜ୍ୟ ସରକାର ଶତକଡ଼ା ୧୦ ଭାଗ ସାହାଯ୍ୟ ଦେଇ ଥାଆନ୍ତି । ରାଜ୍ୟରେ ଥିବା କ୍ଷୁଦ୍ର ଶିଳ୍ପ ସେବା ସଂସ୍ଥା କିଲ୍ଲାରେ ଶିଳ୍ପ ଉଦ୍ୟୋଗୀ କୌଶର୍ଯ୍ୟ ବିଶେଷଜ୍ଞଙ୍କ ପରାମର୍ଶ ନେଇ କେନ୍ଦ୍ର ସରକାର ଖର୍ଚ୍ଚର ଅନେକାଂଶ ବହନ କରି ଥାଆନ୍ତି । ସେହିପରି ରାଜ୍ୟ ସରକାର କୌଶର୍ଯ୍ୟ ପ୍ରକାର ନୂତନ ଧରଣର

ଶିଳ୍ପ ପାଇଁ ପ୍ରୋଜେକ୍ଟ ରିପୋର୍ଟ ତିଆରି କରିବାକୁ ହେଲେ ଖର୍ଚ୍ଚର ଶତକଡ଼ା ୨୫ ଭାଗ ବହନ କରି ଥାଆନ୍ତି ନୂତନ ଭାବେ ସ୍ଥାପିତ ହୋଇଥିବା କିମ୍ବା ସଂପୁରାଣିତ ହୋଇଥିବା ଶିଳ୍ପ ସଂସ୍ଥା ଆରମ୍ଭରୁ ପାଞ୍ଚ ବର୍ଷ ପର୍ଯ୍ୟନ୍ତ ଯେତେ ବିଦ୍ୟୁତ ଶକ୍ତି ଖର୍ଚ୍ଚ କରିବେ ତାର ଶତକଡ଼ା ୧୨.୫ ଭାଗ ଖର୍ଚ୍ଚ ରାଜ୍ୟ ସରକାର ବହନ କରିବେ । ରାଜ୍ୟ ସରକାର ଉତ୍ପାଦନର ପ୍ରଥମ ପାଞ୍ଚବର୍ଷ ପାଇଁ ବିକ୍ରି କର ବାବଦ ଟଙ୍କା ବିନା ସୁଧରେ ରାଶି ଆକାରରେ ଦିଅନ୍ତି । ଏହା ବ୍ୟତୀତ ଅକ୍ଟୋର ମହାସୁର, ଶିଳ୍ପପାଟଣା, ପରଭଡ଼ା ଓ ସରକାରୀ ଖର୍ଚ୍ଚରେ ଅନେକ ପ୍ରକାର ରିହାତି ଦେଇଥାନ୍ତି । କିଲ୍ଲା ଶିଳ୍ପ କେନ୍ଦ୍ର ମାଧ୍ୟମରେ ଏ ସମସ୍ତ ସୁବିଧାସୁଯୋଗ ମିଳିପାରିବ ।

ମୋଟାମୋଟି ଭାବେ କହିବାକୁ ଗଲେ କିଲ୍ଲା ଶିଳ୍ପ କେନ୍ଦ୍ର ଶିଳ୍ପ ଉଦ୍ୟୋଗୀମାନଙ୍କୁ ଶିଳ୍ପ ସମ୍ଭାଷଣ ତାଲିମ ଦେବା ଠାରୁ ଆରମ୍ଭ କରି ଶିଳ୍ପ ନିର୍ବାଚନ, ଶିଳ୍ପ ସ୍ଥାପନ, ପରିଷ୍କରଣ ଏବଂ ଉତ୍ପାଦିତ ମାଲ ବିକ୍ରୟ ପାଇଁ ସମସ୍ତ ପ୍ରକାର ପରାମର୍ଶ ଓ ସାହାଯ୍ୟ ଦେବେ ।

ଯୁଗ୍ମ ନିର୍ଦ୍ଦେଶକ, ଶିଳ୍ପ ଖଦା ଓ ଗାମୋଦ୍ୟୋଗ ବିଭାଗ, ଓଡ଼ିଶା

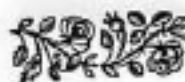

୪୭ ହଜାର ହେକ୍ଟର ଜମିରେ ଆଖୁରୁଷ

ରାଜ୍ୟର ବିଭିନ୍ନ କୁଖି କିଲ୍ଲାରେ ଏବର୍ଷ ୪୭ ହଜାର ହେକ୍ଟର ଜମିରେ ଆଖୁ ରୁଷ ହୋଇଥିବା ଜଣାଯାଇଛି । ବୈଜ୍ଞାନିକ ପଦ୍ଧତିରେ ଆଖୁ ରୁଷ କରି ଅଧିକ ଉତ୍ପାଦନ ହେବା ନିମନ୍ତେ କୃଷକମାନଙ୍କୁ ତାଲିମ ଦିଆଯାଇଛି । ଏଥିପାଇଁ ବିଭିନ୍ନ ସ୍ଥାନରେ କୃଷକମାନଙ୍କ ଆଖୁ କିଆରୀରେ ୧୫୭ଟି କ୍ଷେତ୍ର ପ୍ରଦର୍ଶନ କରାଯାଇଛି । ଏହି ପ୍ରଦର୍ଶନୀ ଆଖୁ କ୍ଷେତ୍ର ମାନଙ୍କରୁ ନିକଟବର୍ତ୍ତୀ ଆଖୁ ଗୁଣାମାନଙ୍କୁ ଆଖୁ ବିହନ ଯୋଗାଇ ଦିଆଯିବ ।

ଆସା ଅଞ୍ଚଳରେ ୫ ହଜାର ୮୨୦ ଏକର ଜମିରେ ଆଖୁରୁଷ କରାଯାଇଛି ଏବଂ ଏହି ଜମିରୁ ଉତ୍ପାଦିତ ପ୍ରାୟ ୧ ଲକ୍ଷ ୫୦ ହଜାର ଟନ୍ ଆଖୁ ଏବର୍ଷ ଆସା ଜମି କଳରେ ପେଡ଼ା ଯିବ ବୋଲି ଲକ୍ଷ୍ୟ ଧାର୍ଯ୍ୟ କରାଯାଇଛି । ସେହିପରି ବରଗଡ଼ ଅଞ୍ଚଳରେ ୩ ହଜାର ୮୨୨ ଏକର ଜମିରେ ଆଖୁରୁଷ କରାଯାଇଛି । ଏଥିରୁ ଉତ୍ପାଦିତ ୧୦ ହଜାର ଟନ୍ ଆଖୁ ବରଗଡ଼ ଜମି କଳରେ ପେଡ଼ା ଯିବ ବୋଲି ଲକ୍ଷ୍ୟ ଧାର୍ଯ୍ୟ ହୋଇଛି । ଗଡ଼ବର୍ଷ ତିନିକଳ ଅଞ୍ଚଳମାନଙ୍କରେ ଏକର ପିଛା ୨୨ ଟନ୍ ଆଖୁ ଉତ୍ପାଦିତ ହୋଇଥିଲା । ଏହି ତିନି କଳଗୁଡ଼ିକ ପକ୍ଷରୁ କେତେକ ଆଖୁ ଗୁଣାକୁ ଉତ୍ତମ ବିହନ, ସୁଷୋପକରଣ, ସାର ଏବଂ କୀଟନାଶକ ଔଷଧ ପ୍ରଭୃତି ଯୋଗାଇ ଦିଆଯାଇଥିଲା ।



ଅ ସ୍ତ୍ରୀ ଶ

ଶ୍ରୀ ସାତକଡ଼ି ହୋତା

ନବୁର ସେଠା ଘର ଛାଡ଼ି ଆସିବା ବିନା ଆଉ ଫେରି ନାହିଁ । କିଏ ଅଛି ସେ ଫେରିବ ? ବାପା, ମା, ଭାଇ ଭଉଣୀ ଥିଲେ ଘର ଛାଡ଼ିବା ପାଇଁ ଇଚ୍ଛା ହୁଏ ନାହିଁ । ସ୍ତ୍ରୀ ଥିଲେ ପୁରାସରୁ ଫେରି ଆସିବା ପାଇଁ ବାରମ୍ବାର ମନ ଭଙ୍ଗାଟ ହୁଏ । କିନ୍ତୁ ତା'ର ସେ ଭଳି କେହି ନ ଥିଲେ । ଯେଉଁ ମାନେ ପାଖରେ ରହିଲେ ସଂସାର ଗତି-ଜଠେ ସେ ଭଳି କେହି ନ ଥିଲେ ବୋଲି ଘର ଓ ବାହାର ଭିତରେ ଫରକ ନ ଥିଲ ତା ପାଖରେ । ଦିନ ସାରା କ୍ଷେପନରେ କୁଣ୍ଡଳି କାମ କରି ରାତିରେ ଫେରି ଆସି ଶୋଇ ଯାଏ । ଦିନ ଯାକ ଖଟି ଖଟି ରାହିବାକୁ ଆଉ ଇଚ୍ଛା ହୁଏ ନାହିଁ ବୋଲି ମଣି ସାହୁର ଦୋକାନରେ ମାର୍ବିଟିଆ ବ୍ୟବସାୟ କରିଥିଲା । ଛଅ ସାତ ଖଣ୍ଡ ଗୋଟି ଏବଂ ଦ୍ଵାଳଣୀ ସହିତ ଲଙ୍କା ଦୁର ଗୁଣି ଖଣ୍ଡ ଓ ପିଆଜ ପାକେ ଖାଇଦେଇ ପାଣି ଦ୍ଵାନେ ପିଇ ଦେଲେ ପେଟ ଭରି ଯାଏ, ସେ ଘରକୁ ଆସି ଶୋଇ ପଡ଼େ । ଘର କୁହା ନ ଯିବ ତ ଆଉ କ'ଣ କରିବ ? କୁଟିଆ ହେଲେବି ଆଶ୍ରା ଦରକାର । ବର୍ଷା ଦେଖା ହେଲେ ପାଣି ଗଲେ । ଗୋଟାଏ କୋଣକୁ ସପତା ଟାଣି ନେଇ ପୁଣି ଶୋଇପଡ଼େ ନବୁର ।

ସେଇ ଯେ ଘର ଛାଡ଼ି ଗୁଣି ଆସିଲ ଆଉ ଫେରି ନାହିଁ । ଗାଁ-ଲୋକଙ୍କ ସଂଗରେ ବେଳେ ବେଳେ ଦେଖା ହୁଏ । ଭଲ ମଦ ପ୍ରଶ୍ଵରେ । ସେମାନେ ବି ତାକୁ ନେତେ କଥା ପଚାରନ୍ତି । କେହି କେହି ବୁଝନ୍ତି, କହୁତ ଦିନ ରହିଗଲୁ, ଥରେ ଗୁଣିଆ, ଗାଁ ଘର ଦେଖି ଆସିବୁ । ସବୁ ଶୁଣେ କିନ୍ତୁ ଆକର୍ଷଣ ଅନୁଭବ କରେ ନାହିଁ । ଯିବା ପାଇଁ । ମହର୍ନି ପ୍ରଧାନ ତା' ଭିତା ମାଟି ଉପରେ ବାଉଁଶର ଲଗାଇଛି । ଲଗାଇ, ସେଥିରେ ବିଛି ଯାଏ ଆସେ ନାହିଁ । ଗୋସେଇଁ

ବାପ ଶହେ ଟଙ୍କା କରକ ଭରିଥିଲେ ତା ବାପର ବିଲା ପର ପାଇଁ । ସେଇ ଟଙ୍କା ଯେତେ ପରିଶୋଧ କଲେ ବି ମୂଳ ଓ ସୁଧ ହୋଇ ଉର୍ଦ୍ଧି ବଢ଼ିଲ ଯେ ପୁରାପୁରି ରୁଣ ମୁକ୍ତ ହୋଇ ପାରିଲ ନାହିଁ । ବାପ, ଗୋସେଇଁ ବାପ ଆଗ ପଛ ହୋଇ ଗୁଣିଗଲେ । ମା ବି ଗୁଣିଗଲେ । ବାକି ସେ ରହିଗଲା ଏକା । ବଣ ଭିତରେ ଶିଶୁ ଟିଏ ହଟି ଗଲେ ଯେପରି ଅସହାୟ ହୋଇ କାହି ଉଠେ ସେହିପରି ସମାନର ଜନ ଗହଳି ଭିତରେ ନିଜକୁ ଏକୃତିଆ ଦେଖି ଅସହାୟ, ଅସମର୍ଥ ଶିଶୁ ପରି ସେ ବି ବାହୁନି ଭଠିଥିଲା, ବାପ ପାଇଁ, ମାଆ ପାଇଁ । ତାପରେ କିନ୍ତୁ ସମାଜି ନେଇଥିଲା । ମହର୍ନି ପ୍ରଧାନ ଘରେ ତିନି ବର୍ଷ ଗୋରୁ ଭରିଥିଲା । ହଠାତ କାବନଟା ଆଉ ସୁଖ ଲାଗିଲ ନାହିଁ ବୋଲି ସେ ପଲେଇ ଆସିଲା ଗାଁ ଛାଡ଼ି । କଅଣ ଗୋଟିଏ ନୂଆ ଚିତ ପାଇବା ପାଇଁ ମନ ସବୁଦେଲେ ଆକୁଳ ହୁଏ । ଇଂଲିନ ଡ଼ବା ମାନକୁ ଟାଣିବା ପରି, ତାକୁ ଆଗକୁ ଟାଣେ । ମନ ଭିତରର ସେଇ ଶକ୍ତି ତାକୁ ଟକାଏ । କ୍ଷେପନରେ କୁଣ୍ଡଳି କାମ କରିବା ପାଇଁ ପ୍ରସ୍ତୁ-ଲ୍ୟ ଏବଂ 'ଟିକେ ସୁସୁ, ଟିକେ ଆଶା ତାକୁ ଅଥୟ ବି କରେ ।

କ୍ଷେପନରେ କାମ ସବୁଦେଲେ ମିଲେ ନାହିଁ । ଗାଡ଼ି ଆସିବାର ସମୟ ହେଲେ ସଦାଆ ଆସନ୍ତି । ଗାଡ଼ି ପହଞ୍ଚି ଗଲେ ମାଲ ଭଦିବା ଏବଂ ଉତ୍ତାରିବା ପାଇଁ ଭିଡ଼ ଜମେ । ସେ ଅଣନିଶ୍ଵାସୀ ହୋଇ ଦରକ୍ତେ । ଗୋଟେ ବୋଝ ଗାଡ଼ିରେ ଭଦି ଦେଇ, ଆଉ ଗୋଟିଏ ମଥା ଉପରେ ବୋହି ଗିଳ୍ଵା ପାଖକୁ ନେଇଯାଏ । ସେତେବେଳେ ତାର ଆଉ କୌଣସି କଥା ମନେ ପଡ଼େ ନାହିଁ । ତା ପରେ ସେ ଲାଦେ ଉର୍ଦ୍ଧି ପୁଥିବାଟା କରନ୍ତି କରନ୍ତି ଗୁଲଗା ବି । ଗାଡ଼ି ଗୁଣିଗଲେ

ମୁହଁର ଝାକ ପୋଛି ପୁାଟ ଫର୍ମରେ ଥିବା ଗ୍ଵ' ଦୋକାନ ଆଗରେ ବର୍ଷ ପଡ଼ି ମାଟି ସରାରେ ଗୁ ପିଏ, ଆଉ ଅସକତ ଲଭୁଥିବା ବେହଟାକୁ ଟିକେ ସତେଇ କରି ଦିଏ ।

ନବୁର ସେଠା ନାଲି କାମା ପିନ୍ଧି, ବାହୁରେ ତାର ନମର ପ୍ଲେଟ ଲଗାଇ ପୁାଟଫର୍ମ ଉପରେ ବସି ବସି ଭାବେ ଆଗକୁ ଯାଉଥିବା ଯାତ୍ରୀମାନଙ୍କ କଥା, ରେକଗାଡ଼ି କଥା । କେହି ପଛକୁ ଯାଉଥିବାର ସେ ଦେଖି ନାହିଁ । ସମସ୍ତେ ଯାଉଛନ୍ତି ଆଗକୁ । କିଏ ଗୁଣୁଛି ତ ଆଉ କିଏ ଧାଉଁଛି, ପୁଣି କିଏ ପଡ଼ିଯାଇ ଉଠି ପଡ଼ି ପୁଣି ଗୁଣିବା ପାଇଁ ଅଥା ଭିଡୁଛି, ଗୋଟାଏ ଯାଗାରେ ଜଣକୁ ସବୁ ସମୟରେ କେହି କେବେ ଦେଖେ ନାହିଁ । ସେଥିପାଇଁ ସେ କାବନଟାକୁ ରେକଗାଡ଼ି ପରି ଚଳନ୍ତି କଳ ବୋଲି ମନେ କରେ । କୋଇଲ ବଳିଲେ ପାଣି ଫୁଟି ବାଷ୍ପ ବାହାରେ । ସେହି ବାଷ୍ପ ଇଂଲିନ ଭିତରେ ଦେଇ ଗୁଣିଗଲେ ଗାଡ଼ି ଗଲେ । ମଣିଷର ବାଷ୍ପ ହେଉଛି ଉଦ୍ୟମ । ଉଦ୍ୟମ ମଣିଷକୁ ହିୟା-ଶାକ କରେ; ଯାହାର ଆଶା ନାହିଁ ତାହାର ଉଦ୍ୟମ ରହେ ନାହିଁ ।

ନବୁର କାବନ ସହିତ ଯେତିକି ଯୁଦ୍ଧେ ଝାକ ନାକ ହୋଇ ସେତିକି କପାଳ ପୋଡ଼େ; ସେ ବଞ୍ଚିଛି ବୋଲି ତାର ସେତିକି ମନେ ହୁଏ । କାମ ନ ଥିଲେ ସେ ସୁଖ ପାଏ ନାହିଁ । କାମ ଥିଲେ ସେ ଚକ୍ର ଓ ପୁସ୍ତ ।

ଦିନକର ଗୋଜଗାର ଦେଖା ନୁହେଁ । ପାଞ୍ଚ ଛଅ ଟଙ୍କା ମିଳିଗଲେ ଯଥେଷ୍ଟ । କ୍ଷେପନରେ ଚଳିଣ ଘଣ୍ଟା ପଡ଼ି ରହେ । ଯେଉଁ କୁଟିଆଟା ପଛ ପାଖରେ ତାହା ନିର୍ମୂଳ-ମାତ୍ର । ଗୁଣି ପାଞ୍ଚ ଘଣ୍ଟାରୁ ଦେଖା ସେଠାରେ ରହି ପାରେନାହିଁ ।

ପାତ୍ରାମାନଙ୍କ କୋଳାହଳ, ରେବଗାଡ଼ିର
ଶବ୍ଦ କୁହୁକାଳିନୀମାନଙ୍କର ଚିତ୍କାର ସବୁ
ତାଙ୍କ ଉପରେ । ସେସମୟରେ କେତେ-
କେତେ ଶାନ୍ତ ହୋଇ ଝିମେଇପଡ଼ିଲେ, ମୁହଁ
ପାଖକୁ ନାହିଁତାଏ ହଠାତ୍ ଦେଇ କହେ,
ଶୁଣା ଶୋଇ ପଡ଼ିଲେ ସମସ୍ତେ । ସ୍ଵର ଶବ୍ଦ
ନାହିଁ । ଶୁଣାନର ଶାନ୍ତି । ଧେର ଦେଖା,
ଗାଡ଼ି ଗୋଟେ ଆସତା କି ! !

କହୁଁ କହୁଁ କିଏ ଆସି ତାକୁ କହେ, ଆଗେ
ଆ ! ମାଲପତ୍ର ଭଏଟିଙ୍ଗ ଗୁମ୍ଫରେ
ଗଲିବେ । ଗାଡ଼ି ଆସିବାକୁ ଆହୁରି ଦେଖି !

କାମରେ ଲାଗିଯାଇ ମନକୁ ମନ କହେ
ନକୁନ ବାଃ, ଭଲ ହେଲା । ଗାଡ଼ି ବେଳକୁ
ନ ଆସି ଆଗକୁ ଚାଲି ଆସିଲେ । ସମସ୍ତେ
ଗମିଟି ଆସତେ କି, ଗାଡ଼ି ସମୟରେ ଚିତ୍କ
କମଳା ନାହିଁ ।

ସବୁ କୁଲି ମିଶି ସେସମୟ ସାମ୍ବା ସରକାରୀ
କର୍ମି ଉପରେ ଥିବା କରଗଛ ମୂଳେ ଗୋଟେ
ସୁନ୍ଦର ମନ୍ଦିର ତୋଳିଛନ୍ତି । ସେଇ ମନ୍ଦିରର
ଚତୁର୍ଦ୍ଦିଗ ଉପରେ ସୁଦୃଢ଼ିନ ସନ୍ଧ୍ୟାବେଳେ
ତ୍ରିନାଥ ମେଳା ହୁଏ । ପଚିଶ କଣ କୁଲି
ପାଳି କରି ଖର୍ଚ୍ଚ କରନ୍ତେ କରନ୍ତି । ତ୍ରିନାଥ
ମେଳାର ପ୍ରସାଦ ସେବକ ପରେ ମନଟା ଖୁବ
ଗଢ଼େ, ସେ ପୁରୁଣି ମାରି କହେ, ଭଲ ମାଲ
ସୁଦେଇ ଭାଇ । ମଥାଟା ଭାରି ଗାରି
ଲୁଗୁଣି । ବେଶ୍ ଡାଲୁକା ହୋଇଗଲା ।

ପୁରୀ ଏକସପ୍ତେୟ ଆସିବାର ସମୟ
ହୋଇଗଲା । ନମର ପ୍ରେଟ ହାତରେ
ଦାଣ୍ଡି ଦେଇ ଉଠି ବସିଲା ।

ଦ୍ଵିତୀୟ ସର୍ତ୍ତ ବାଜିଗଲା । ଗେଟ
ପାଖରେ ଠିଆହେଲା ନକୁନ । ତୃତୀୟ ସର୍ତ୍ତ
ବାଜିଲା ।

ଗାଡ଼ି ପ୍ରାଣପର୍ଯ୍ୟନ୍ତ ଆସୁଥିବାର ଶବ୍ଦ
ଭାସି ଆସିଲା । ନକୁନ ଗାଡ଼ି ପାଖକୁ
ଦୂରକୁଣ୍ଠିଲା ।

ପହଞ୍ଚି କିଏ ଡାକିଲା ପରି ଚରଚର
ହେଉଥାଏ । ଶୁଣିବାକୁ ଚର କାହିଁ ।
ଆଉ ଥରେ ଡାକିଲା ।

ସେ ଗଢ଼ିଯାଇ ଫେରି ଚାଲିଲା ।

ମାଲୁଆଡ଼ି ବ୍ୟବସାୟୀ । ତିହା ଗରାଖ ।
ପହଞ୍ଚିଲା ନକୁନ ।

ଗାଡ଼ି ପ୍ରାଣପର୍ଯ୍ୟନ୍ତ । କିନିଷପତ୍ର
କା ମଥା ଉପରକୁ ଉଠେଇ ଦେଇ କହିଲେ
ସେ, କରାବି, କରାବି..... । ଗାଡ଼ି
ଆସିଗଲା । କାମା ମିଳିବକି ନାହିଁ.....
ସୁଲ୍ ସୁଲ୍.....

ନକୁନ ଆଗକୁ ଯାଇ ଯାଇ କହିଲା, ଚିଛି
ପରୁଆ ନାହିଁ । ବହୁତ ସମୟ ଥିଲା ।
ଗାଡ଼ି ଆହୁରି ଦଶ ମିନିଟ୍ ପଡ଼ିବ । କାମା
ହୋଇଯିବ ଶ୍ଵେତଂକା । ଆପଣ ଚିହ୍ନ
ଲେଇ । ଏତକ ହବ ନାହିଁ ?

ଶ୍ଵେତଂକାକୁ ଗାଡ଼ିରେ ଉଠେଇ ଦେଇ
କହିଲା ନକୁନ, ହଜୁରଙ୍କ ଯାତ୍ରା ଶୁଭ ହେଉ ।

ଶ୍ଵେତଂକା ତା ହାତରେ ଦୁଇ ଚକିଆ ମୋଟର
ଗୋଟେ ଗୁଡ଼ିଦେଇ ବସିଲେ, ପିଟି ଆଉ
ଆସିବି, କଲିକତାରେ ମାତ୍ର ଦିନେ ରହିବି,
ମାଲପତ୍ର ଆସିବାର ଥିଲା ।

ଗାଡ଼ି ଚାଲିବା ପାଇଁ ଆରମ୍ଭ ନଲା ।
ନକୁନ ନମସ୍କାର କରି ପଛକୁ ହଟି ଆସିଲା ।

ଧାଇଁ ଧାଇଁ ଆସି କଣେ ଲେକ ସେହି
ଚକ୍ରତା ଗାଡ଼ିରେ ଉଠିଗଲା । ଗୁମ୍ଫାର
ପରସା ପାଇଁ ଗାଡ଼ି ସଙ୍ଗେ ସଙ୍ଗେ ଦରଢ଼ିଥିଲା
ଗୁମ୍ଫା ବିକାରି । ଉମିଟି ଦୁଶ୍ୟ ସବୁ-
ଦିନର । ନୁହେଁ ନଥିଲେ ବି ଏଇ ସବୁ
ପ୍ରତ୍ୟାଶିତ ଦୁଶ୍ୟ ଦେଖିବାକୁ ଭଲ ଲାଗେ
ତାକୁ । ବ୍ୟସ୍ତତା ନଥିଲେ ଯେପରି
ଜୀବନର ଅର୍ଥ ରହେ ନାହିଁ ।

ନକୁନ ସିଧା ଯାଇ ସେଇ ଉଏଟିଙ୍ଗ ଗୁମ୍ଫ
ଭିତରେ ପଶିଗଲା ପାଣି* ମୁହଁଏ ପିଇବା
ପାଇଁ । ଶୋଷ ନରୁଥିଲା ।

ପାଣି ପିଇ, ମୁହଁ ଧୋଇ ପାମଜାରେ
ମୁହଁ ପୋଛି ବାହାରିଲେ ବେଳକୁ ବେଶ୍ ଚଢ଼େ
ଗୋଟେ ଛୋଟ ସୁତକେଶ୍ ଝିଏ ଛାଡ଼ି ଯାଇ
ଶ୍ରୀକାର ଦେଖିଲା । ଗୁଣିଆଡ଼କୁ ଚାଲିଲା ।
କଣେ ହେଲେ ଯାତ୍ରୀ ନଥିଲେ । ସର
ଖାଲି । ବାହାରକୁ ଯାଇ ଦେଖିଲା ।
କିଏ କୁଆଡ଼େ ହୁଏତ ଯାଇଥିବେ । ଅଳ୍ପ
ସମୟ ଅପେକ୍ଷା ବି କଲା । ନିଶ୍ଚିତ ହୋଇ
ଗଲା ଯେ ଚରଚରରେ ଗୁଣିଗଲା କେତେ
ସୁତକେଶ୍ ଚିତ୍କ ନବା ପାଇଁ ଚାଲି ଯାଇଛି
ଯାତ୍ରୀଟି । ସେ ସୁତକେଶ୍ ଚିତ୍କ ଉଠେଇ
ଆଣି ପରୀକ୍ଷା କଲା । ତାର ଦେବାକୁ ଚାଲି
ଯାଇଥିଲା ବୋଧହୁଏ । ଚିପି ଦବାକୁ
ଖୋଲିଗଲା । ଉର୍ଦ୍ଧ୍ଵ ଭିତରେ ଏତେ ଗୁମ୍ଫାଏ
ଟଙ୍କା ।

ହରିଶ୍ଵର କିନିଷ ପାଇଲେ ସେସମୟେ ଜମା
ଦେଇ ଦିଏ ନକୁନ । କିନିଷ ଛାଡ଼ି ଯିବା
ଅସ୍ଵାଭାବିକ ନୁହେଁ । ଯାହାର ଚିଛି
ହକି ଯାଏ ସେ ଖୋଜି ଖୋଜି ଆସେ ।
କିନିଷ ନେଇଯିବା ସମୟରେ କିଏ କିଏ
କରାବିବି ବି ବଡ଼ାଇ ଦିଅନ୍ତି । ଆଜି ବିଶ୍ଵ
ନକୁନ ସୁତକେଶ୍ ଭିତରେ ଏତେ ଗୁମ୍ଫାଏ
ଟଙ୍କା ଦେଖି ରାଗିଲା, ଶାନ୍ତ କମା ଦେଇ
ଲାଲ କ'ଣ, କେତେ ଅଛି ଦେଖିଲେ ଶବ୍ଦ
କେଉଁଠି ? ସେ ସୁତକେଶ୍ ଚିତ୍କ ଗାମୁଛାରେ

ଗୁମ୍ଫାରେ ଦେଇ ସେସମୟ ପାଣିହୋଇ ନିଜ
ହୁଣ୍ଡିଆ ଆଡ଼କୁ ଚାଲିଗଲା । ଏ ସମୟରେ
ତାର ତ୍ରିନାଥ ମେଳାକୁ ଯିବାର ବଥା ।
ଏ ଅଭ୍ୟାସର ଅନିୟମ ହୁଏ ନାହିଁ ।
ସିନ୍ଧୁ ତ୍ରିନାଥ ମେଳାକୁ ନ ଯାଇ କୁଡ଼ିଆ
ଭିତରେ ପଶିଯାଇ ଭିତର ପଟୁ ବଦାବରେ
ଠିକ୍ଠି ଲଗାଇ ଦେଲା ।

ଲକ୍ଷ୍ମଣ ଦାକିନୀ ନକୁନ । କାନ ପାଟି
ଶୁଣିଲା କେହି ଘର ପାଖ ଦେଇ ଯିବା ଆସିବା
କରୁଛି କି ନାହିଁ ଜାଣିବା ପାଇଁ । କାହାକୁ
ବିଶ୍ଵାସ କରିବ ? ହୁଏତ କେହି ତା
ଉପରେ ନବର ରଖିଥିବ । ତା ପରେ କ'ଣ
ମନ ହେଲା କେଜାଣି ବଦାବ ଖୋଲି ବାହାରେ
ଚିହ୍ନିଏ ଚହର ମାଲିକ ଏବଂ ଗୁଣୁ ଗୁଣୁ ହୋଇ
ପୁଣି ଘର ଭିତରକୁ ପଶି ଯାଇ ଠିକ୍ଠି ଲଗାଇ
ଦେଲା ।

ମୋଟ୍ ଗୁମ୍ଫାକୁ ଚାଲିବା ପାଇଁ ଲକ୍ଷ୍ମଣ
ହେଲା । ଲକ୍ଷ୍ମଣର ଶିଖାଟିକୁ ନମେଇ
ଦେଇ ସୁତକେଶ୍ ଖୋଲି ମୋଟ୍ ଗୁମ୍ଫାକୁ
ବାହାରକୁ ଆଣି ଦେଖିଲା ଦଶ ବିଦ୍ୟା ମୋଟ୍ ।
ଗୋଟାଏ ଗୋଟାଏ ବିଦ୍ୟା ଉଇ ଲାବରେ
ବହା ହୋଇ କାମର ଚତୁର୍ଦ୍ଦିଗ ଉପରେ
ଇ-ରାଜାରେ ଲେଖା ହୋଇଥାଏ ଅକ୍ଷର ।
ଇ-ରାଜା ପଢ଼ି ନଥିଲେ ବି ଦେଖି ଦେଖି
ଇ-ରାଜା ସଂଖ୍ୟା ଗୁମ୍ଫା କୁର୍ଚ୍ଚ ପାରେ ନକୁନ ।
ପ୍ରତ୍ୟେକ ବିଦ୍ୟାରେ ହଜାର ହେଲେ ଦଶଟି
ବିଦ୍ୟାରେ ଦଶ ହଜାର ଟଙ୍କା । ଅଲେ
ଦୋରଲେ ! ଅସ୍ଵଷ୍ଟ ଚିତ୍କାର କରି ଉଠିଲା
ନକୁନ ।

ଦଶ ହଜାର ଟଙ୍କା ! ଶୁଣିଛି । କେବେ
ଦେଖିନାହିଁ । ଆଜି ଏତେ ଗୁମ୍ଫାଏ ଟଙ୍କା
ଏକା ସାଙ୍ଗରେ ଦେଖି ଚମକି ପଡ଼ିଲା, ଦେହ
ଭିତରଟା କେମିତି କେମିତି ହୋଇଗଲା ।
ମଥା ଟା ଝିମୁଁଟିମୁଁ କଲି ଉଠିଲା । କୋଉଁଠି
ଏତେ ଟଙ୍କା ରଖିବ, କେଉଁଠି ରଖିବ ସେ ?
ହୁଏତ ଲେକଟା ଏତେ ଦେହକୁ ପୁନିସ୍ଵରୁ
ଖବର ଦେଇଥିବ, ସେସମୟ ମାଷରକ ପାଖରେ
ମାଲିକ କରିଥିବ । ଗୁଣି ଆଡ଼େ ଧାଁଧପଡ଼
ସର୍ବି ଯାଇଥିବ ଖୋଜିବା ପାଇଁ । ଦଶ ଟି
ପହଞ୍ଚ ନୁହେଁ, ଏତେ ଗୁମ୍ଫାଏ ଟଙ୍କା । କାନ
ପାଣି ଶୁଣିବାକୁ ଚେଷ୍ଟା କଲା, ନା, କାହାରି
ସ୍ଵର ଶୁଣୁନାହିଁ । କେହି ସେ ଆଡ଼କୁ
ଆସୁନାହିଁ, ତଥାପି ଭୟ ହେଲା ନକୁନର ।
ଲକ୍ଷ୍ମଣଦାକୁ ଲିଭାଇ ଦେଇ ସୁତକେଶ୍ ଚାକୁ
ପୁରୁଣା ଗୁମ୍ଫା ଗଣ୍ଠିରେ ଘୋଡ଼େଇ ଦେଇ
ବାହାରକୁ ଆସିଲା । ତାର ମନେ ହେଲା ଯେ
ହୁଏତ ତାକୁ ସେସମୟେ ନ ଦେଖି ବା ତ୍ରିନାଥ
ମେଳାରେ ନ ପାଇ ଏତେଦେହକୁ ହୁଏତ
ଖୋଜା ଚାଲିଥିବ । ତାକୁ ସମସ୍ତେ ସନ୍ଦେହ
କରୁଥିବେ । ସେ ପଲେଇ ଆସିଲା କାହିଁକି ?
କେବେ ତ ସେ ଏଇ ସମୟରେ
ସେସମୟ ଛାଡ଼ି କୁଆଡ଼େ ଯାଏନାହିଁ । ଧରା
ପଡ଼ିଲେ କେବଳ ମାନ ମହତ ଯିବ ନାହିଁ,

କେଉଁ ଖାମ୍ବା ଗିତରେ ଉର୍ଦ୍ଧ୍ୱ କରିଦେବେ ।
ନିଜକୁ ବଡ଼ ଧିକାର କର ନକର । ଦିଏ
ସୁଟକେଣ୍ଡ ଛାଡ଼ି ଯାଇଥିଲ । ସେ ପାଉର
ଯଦି ତାକୁ ଷ୍ଟେସନ ଅର୍ପିତରେ ଜମା ନଦେଇ
ଘରକୁ ବୋହି ଆଣିଲ କାହିଁକି ?

ସେ ଧୀରେ ଧୀରେ ଷ୍ଟେସନ ଆଡ଼କୁ ଗଲ ।
କେଉଁଠି କିଛି ବ୍ୟତିକ୍ରମ ତା' ଆଖିରେ ପଡ଼ିଲ
ନାହିଁ । ଯିଏ ଯାହାର କାମରେ ବ୍ୟସ୍ତ ।
କେହି ତାକୁ ଲକ୍ଷ୍ୟ କଲେ ନାହିଁ କି କିଛି
ପଚାରିଲେ ନାହିଁ । ସାନବାକ୍ସ ଅର୍ପିତ ଗିତ-
ରକୁ କାଗଣ ନଥାଇ ପଞ୍ଚିପର ଏବଂ
ବାହାରି ଆସିଲ । ଉପଡ଼ିଙ୍ଗ ରୁମ୍ ଗିତରେ
ଡିକିଏ ବୁଲିଲ । କେହି ତା' ପ୍ରତି ବିଶେଷ
ନଜର ଦେଲେ ନାହିଁ । ତା ପରେ ଧୀରେ
ଧୀରେ ତ୍ରିନାଥ ମେଳା ବେଢ଼ା ଗିତରକୁ ଗଲ ।
ମେଳା ଜମି ଥାଏ । କଲିକା ଗୋଟିଏ
ମୁହଁକୁ ଆଉ ଗୋଟିଏ ମୁହଁକୁ ଗୁଲି ଯାଉ
ଥାଏ । ସେ ଯାଇ ପଛରେ ବସିଲ ।
ମକରୁ କହିଲ, ନକର ରାଉ ! ଏତେ
ଡେରି ଯେ ? ଆମେ ଏଣେ ଅନାଶା
କରିଛୁ । ଏତେବେଳେ ଡିକେ ଉପସା
ପାଇ ସେ ପୁଣି ତା'ର ସ୍ୱାଗାବିକତା ଫେରି
ପାଇବାର ଅନୁରତ କରି କହିଲ, ଡିକେ କାମ
ଥିଲ ଯେ, ରହି ଯାଉଥିଲି । ଆଜି ବାହାର
ପାରି, ମାଲ ଉଇ ଆଣିଛତ ? ସେ ବସି
ଗଲ ସାଙ୍ଗମାନଙ୍କ ସାଙ୍ଗରେ । ଦୁଇଟଣ
ରଜନ ଧରିଲେ ଖଞ୍ଜଣୀ ସହିତ ତାଙ୍କ
ଦେଇ ।

ଗୋଟେ ଜିପ୍ ଆସି ଛିଡ଼ା ହେଲ ସାମୁଆରେ ।
ଛାଡ଼ି ଗିତରଟା କମି ଉଠିଲ
ନକର । ସେ ତାଙ୍କ ଦେଉଥିଲ ଖଞ୍ଜଣୀ
ସହିତ । ହଠାତ୍ ହାତ ବନ୍ଦ ହୋଇଗଲା ।
ଦେହକୁ ଝାଳ ବୋହିଗଲ । ଗଠିବା ପାଇଁ
ତେଷା କରି ଉଠି ପାରିଲ ନାହିଁ । ପାଦରେ
ବଳ ନାହିଁ ଯେପରି । ଦେହରେ ଶକ୍ତି
ନଥିଲ ଉଠିବା ପାଇଁ ।

ସେମାନେ ଷ୍ଟେସନ ଆଡ଼କୁ ଗଲେ ଏବଂ
ଡିକିଏ ପରେ ଫେରିଗଲେ । ନା, ଏମାନେ
ପୁଲିସ ନୁହଁନ୍ତି, ସେ ଲୋକ ବି ହୋଇନଥିବ ।
ହୋଇଥିଲେ ଖୋଜି ଆଆବା ନିଶ୍ଚୟ ।

ସାହସ ଫେରି ଆସିଲା ନକର । ତ୍ରିନାଥ
ମେଳାର ପ୍ରସାଦ ସେବନ ପରେ ସେ
ଷ୍ଟେସନକୁ ଗଲା । ଡାକଗାଡ଼ି ଆସିବାର
ସମୟ ହୋଇ ଯାଇଥିଲା । ଡାକଗାଡ଼ିରେ
ଭିଡ଼ ନଥାଏ, ତଥାପି କେବେ ଡିଏ ଉଇ ଯାତ୍ରୀ
ମିଳିଲେ ଦୁଇ ଟଙ୍କା ମିଳିଯାଏ ।

ଗୋଟିଏ ଗୋଟର ଗାଡ଼ି ଆସି ଛିଡ଼ା ହେଲା ।
ଗିତରୁ ଗୁରି ପାଞ୍ଚ ଜଣ ଓହ୍ଲାଇଲେ । ମାଲ
ପତ୍ର ଅନେକ । ଝିଅ ଶାଶୁ ଘରକୁ ଯାଉଛି ।
ବାପା, ଭାଇ, ମା ଛାଡ଼ିବାକୁ ଆସିଛନ୍ତି ।

ଝିଅର ମୁହଁରେ ପନୁରାଜର ଆଲୋକ,
କପାଳରେ ସିନ୍ଦୂର ଟୋପା, କୁଡ଼ାରେ ଫୁଲ ।
ପାଦରେ ଅଳତା । ହାତରେ ସୁନା ଚୁଢ଼ି ।
ଦେହକୁ ମାଳିନୀ ଭଳି ଗୋଲାପୀ ଶାଢ଼ୀ ।

ମାଲ ପତ୍ର ସବୁ ବୋହି ନେଇ ପୁଟପମରେ
ରଖିଦେଲା ନକର ।

ହଠାତ୍ କାହିଁକି ତାର ମନେ ହେଲା ଯେ ସେ
ବି ବାହା ହୁଅନ୍ତା କି । ନୂଆ ବୋହୂଟିଏ ତା
ଘରକୁ ଆସନ୍ତା, ତା କଥା ନକର କୁଝଟା,
ଏବଂ ଉଭୟଙ୍କର ବୁଝାମଣା, ଦେହ ଓ ପ୍ରୀତି
ଉପରେ ପ୍ରତିଷ୍ଠିତ ହୁଅନ୍ତା ସମାର ସଂସାର ।
ଡାକ ଗାଡ଼ିରେ ଝିଅ ଓ ବାଉଁଶ ଗୁଲିଗଲେ ।
ବାପା, ମା ଓ ଭାଇ ରହିଗଲେ । ଭୁମାଲ
ହଲାଇ ହଲାଇ ବିବାୟ ନେଲା ଝିଅଟି ।

ତା' ଘରକୁ କିଏ ଆସିବ ? ତାର ଘର କାହିଁ ?
ପରସା କାହିଁ ?

କାଳୀ କଥା ପୁଣି ମନେ ପଡ଼ିଲା । ସେ
ଶୁଣି ହୋଇ ରାବିଲା ଯେ ସେଇ ପରସାରେ
ସେ ବଡ଼ ଲୋକ ହୋଇଯିବ । ବିରା ହେବ ।
ବ୍ୟବସାୟ କରିବ, ନୂଆ ବୋହୂ ଘରକୁ
ଆସିଲେ ଲକ୍ଷ୍ମୀ ହସି ଉଠିବେ ସଂସାରରେ ।
ତାର ଖାତିର ବଢ଼ିବ ତାକୁ ଉଲମସରେ
ଲେକେ ପଚାରିବେ; ନ୍ୟାୟ ନିଶାପ ବେନକୁ
ତାକୁ ନିମଗଣ କରିବେ । ମନର ଲୋଭ ବଡ଼
ହେବା ପାଇଁ, ସୁଖରେ ରହିବା ପାଇଁ ।

ଗାଡ଼ି ଗୁଲିଗଲା, ପୁଣି ଷ୍ଟେସନଟା ଶୁନ୍ ଖାନ
ହୋଇଗଲା । କୁଲି, କୁଳାବିବାଳି ଏବଂ
ରାତିରେ ଷ୍ଟେସନ ପୁଲି ଆସିଥିବା କଲେ
ସିନାମାନେ ଯିଏ ଯାହାର ଗୁଲିଗଲେ ।

ଷ୍ଟେସନ୍ ପାଟଳ ଦୁଇ ପାଖରେ କାରକ-
ଫୁଲର ଗଛ । ଅନେକ ଗୋଲାପୀ ଓ ଧନା
ଫୁଲ ଶୋଭାରେ ଚହଟି ଉଠୁଥିଲା ଗଛ ।
ସେଇ ଫୁଲ ମୁଠେ ହାତରେ ଧରିଲା ନକର
ଦାସ୍ତା ନାହିଁ । ଆଖିକୁ ସୁନ୍ଦର ସିନା, ଅନ୍ତର
ନାହିଁ । ଏ ଯାଏଁ ନକର ତେବେ ବେବକ
କାରକଫୁଲର ଗଛ ପରି ବଢ଼ି ଆସିଛି ।
ନିଜେ ବଢ଼ିଛି, ବିଲୁ ତାର ବୟସ କାହାକୁ
ସହାୟତା ଦେଇନାହିଁ, । କେହି ତା
ପାଇଁ ପଥ ଧାରରେ ବା ସରେ ଅପେକ୍ଷା
କରିନାହିଁ । ହୁ ହୁ ହୋଇ ଜଗିଲା ଅଞ୍ଜର
ଗିତରଟା ।

ନକରର ବାପା ଗାଁରେ ଜନମି ଗାଁରେ
ମରିଗଲା, ସହର ଦେଖିନାହିଁ । ରେକଗାଡ଼ି
ଦେଖିଥିଲେ କେଡ଼େ ଶୁଣି ହୋଇ ଥାନ୍ତା
ସତରେ । ଏତେ ବଡ଼ ସତତା ଏତେ ଲମ୍ବା,
ପୁଣି ଏତେ ଲୋଭକ ପାଇଁ ବସିବା ପାଇଁ ଛାନ ।
ଷ୍ଟେସନ୍ରେ କାମ କରି ବି ଆଶ୍ଚର୍ଯ୍ୟ ହୋଇ
ଯାଏ ନକର । କଞ୍ଜନା କରି ପାରେନାହିଁ ।

ଷ୍ଟେସନଟା ଖାଲି ହୋଇଗଲା । ମାଲି
ପରଡ଼ି ଲଗାଇ ଥିବା ଦୁଇଜଣ ପୁଲିସ
ତହଲ ମାଲୁଥିଲେ ରେକବାଲ ପୁଲିସ ଥାନା
ସାମୁଆରେ ସେମାନେ ତାକୁ ଲକ୍ଷ୍ୟ କଲେ ଏବଂ
ପରସର ମଧ୍ୟରେ କଥଣ ସବୁ କଥା ରାଖା
ହେଲେ । ନକର ହମାଦ ପଠିଲା । ଲୋକ
ଦୁଇଟା, ହୁଏତ ତାକୁ ଉଠୁଥିବେ, ତା'ର
ପ୍ରତିବିଧି ଲକ୍ଷ୍ୟ କରୁଥିବେ, କଣ କରିବ ବୋଲି
କିଛି ଠିକ୍ କରି ନପାରି, କାରକ ଫୁଲଗୁଡ଼ା
ଫିଙ୍ଗିଦେଇ ଗୋଟେ ବିଡ଼ି ଧରାଇଲା ଏବଂ
ଧୀରେ ଧୀରେ ସାମୁ ରାଷ୍ଟ୍ରା ଦେଇ ହୋଟେର
ଆଡ଼କୁ ମୁହାଁଇଲା ।

ରେକବାଲ ପୁଲିସ ହାକିଲା, ନକର—
ଶୁଣି ଯା— ।

ଛାଡ଼ି ଗିତରଟା ଆହୁରି ଯୋରରେ ଧଡ଼ ଧଡ଼
କରିବାକୁ ଲାଗିଲା । ନକରର ଦେହ
ଝାଲେଇଗଲା । ପାଦ ଟକମକ ହେବାକୁ
ଲାଗିଲା ।

ନକର ନଶ୍ୱରୀବା ପରି ଗୁଲି ଯାଉଥିଲା ।
ଡାକ ଛାଡ଼ିଲା ପୁଲିସ ନକର....ନକର.....
ଶୁଣିଯା । ପୁଣି କନେଷ୍ଟବକ ।

ନକର ଥାନା ଆଡ଼କୁ ମୁହାଁଇଲା । ମନରେ
ମାଗିକା, ଉଦ୍‌ବେଗ ।

ଛି ଛି ! ପର ଜିନିଷ କାହିଁକି ନେଲା ବୋଲି
ନିଜକୁ ଧିକାର କଲା । ଏବେ ହାତକଡ଼ି
ଦେଇ ମାମୁଁ ଘରକୁ ନେଲେ ପିଠିରେ ପଡ଼ିବା
ପାଇଁ ସାହା ଉପସା କେହି ନାହିଁ । ଘେର
ବୋଲି ଲୋକ କହିବେ । ସାଙ୍ଗମାନେ
କହିବେ, ଆରେ, ଉପରଟା ଏଡ଼େ ସରକ,
ମିଠା ମିଠା, ଆଉ ଗିତରଟା ଏଡ଼େ ଅସୁନ୍ଦର ।
ଘେରି କରିବା ମହାପାପ ବୋଲି ସେ ବର୍ଷ-
ବୋଧରେ ପଢ଼ିଥିଲା । ବାପ ତାକୁ ଦିନେ
କହିଥିଲେ, ଆମେ ଘରିବ ସିନାରେ ପୁଅ, କିଛି
ଘେର ତସର ନୋହୁଁ, ପେଟର ଲୋକ ମାରିବା
ପାଇଁ ହାତ ଗୋଡ଼ ଦେଇଛନ୍ତି ଲଗବାନ ।
ସେଇମାନେ ହାତ ଗୋଡ଼ ବ୍ୟବହାର
ନକରି ପରସା ଜମାଟି ସେମାନେ ସିନା
ଘେର..... । ସେଇ ତଥା
ମାରି, ବୋଝ ବୋହି ପେଟ ପୋଷିବାପାଇଁ
ଘରଛାଡ଼ି ବାହାରି ଆସିଥିଲା ସେ । ନିଜ
ଓଠକୁ ନିଜେ କାମୁଡ଼ିଲା । ନିଜକୁ ଉକ୍ତ
କରି ଶାଣ୍ଡି ବଦା ପାଇଁ ଲଜା ହେଲା ।

ପୁଲିସ କନେଷ୍ଟବକ କହିଲା, ହୋଟେର
ଆଡ଼େ ଯାଉଛୁ..... ?

ଆସା ! ମଥା କୁଣ୍ଡେଇ କହିଲା ନକର ।
ଥାନା ବାବୁ ପାଇଁ ଖାଇବାର ପଠେଇ ଦବା
ପାଇଁ କହିବୁ, ଫେରୁ ଫେରୁ ଗାଡ଼ି ହେବ ।
ଘରକୁ ଯାଇ ପାରିବେ ନାହିଁ । ସାଙ୍ଗେ ସାଙ୍ଗେ
ଖାଇ ସାରି ପୁଣି ବାହାରି ଯିବେ ।

ନବୁକର ପରାଜିତା ପାଇଁ ଇଚ୍ଛା ହେଲା
କାହିଁକି ଏବେ ବ୍ୟସ୍ତ ଥାନା ବାବୁ, ଏତେ ଜି
ତରୁଣୀ ଜାମ ଯେ ବସାବୁ ଯାଇ ଖାଇ
ପାରିବା ପାଇଁ ସମୟ ନାହିଁ ହାତରେ । କିନ୍ତୁ
କିଛି ଲେଉଟିଲା ନାହିଁ । ତହିଁ ଶୁଣିଗଲା ।
ମନକୁ ମନ କହିଲା, ହୁଏତ ସେଇ କେଶୁଟା
ବୁଝୁଥିବେ । ଶ୍ରେୟକୁ ଧରିବା ପାଇଁ ଦରକାର
ଦରକାର କରୁଥିବେ । ଇସ୍ ! ତାକୁ ଯଦି
କରପ କରନ୍ତି !

ସେ ନ ପରାଜିତା ପାରିଲେକି କନେଷବର
କହିଲା, ଏତେ ବଡ଼ ଶ୍ରେଣି କେବୁ ଆଉ କେବେ
ଆଇନଥିଲା ଏ ଥାନାରେ ।

ନବୁକର ଝୁଣି ପଡ଼ିଲା । ତାହାଣ ପାଦର
ରୂପା ଆଗୁନିର ନଖଟା ଉଠି ଯାଇ ରଖ
ବୋହୁଥିଲା ।

ସେ ପୁଣି ଧୀରେ ଧୀରେ ଶୁଣିଲା । ମନକୁ
ସାରୁନା ଦେବାପାଇଁ ବିଚ୍ଛିନ୍ନ ନଥିଲା ତା
ପାଖରେ ।

ଖାଇବା ପାଇଁ ଲୋକ ବା ମନ ନଥିଲା ।
ଥାନା ବାବୁଙ୍କ ଖାଇବା ପଠାଇ ଦେବା ପାଇଁ
କହି କୁଟିଆ ଆଡ଼କୁ ମୁହାଁଇଲା ।

କୁଟିଆଟା ଅନ୍ଧାର ଭିତରେ ବୁଝି ଯାଇଥିଲା
ଗାନ୍ଧା କବୁର ବଡ଼ା ତା ଜିଏ ଶ୍ରେୟା କରି
ନେଇ ଯାଇଥିବା ଯୋଗୁଁ । ବୁଝିଲ ଆଲୋକ
ପହଂଚୁ ନଥିଲା ସେଠାରେ । ସେଇ ଅନ୍ଧାର
ଭିତରେ କୁଟିଆର ପିରକଟ ଛବି ପାଖରେ
କାହାରି ଛାୟା ମୂର୍ତ୍ତି ଭାବି ଉଠିଲା । କିନ୍ତୁ
ତାହାଣ ଦୃଷ୍ଟି ସତ୍ତ୍ୱେ କିଛି ଜାଣି ପାରିଲା ନାହିଁ
ନବୁକ । ଛାଇ ଗଛର ଢଳ ସବୁ ଦୋହୁଲୁ
ଥିଲେ ପକନରେ । ଲାଭ କେତୋଟି ଓହରି
ଥିଲେ ମନ୍ତ୍ରୀ ଉପରୁ, ହୁଏତ କେହି ଲାଭ ଶ୍ରେଣି
କରିବା ପାଇଁ ଆସିଥିବେ, କିମ୍ବା ତାକୁ ଧରିବା
ପାଇଁ..... ଘର ପାଖକୁ ଯିବା ପାଇଁ ସାହସ
ହେଲା ନାହିଁ ନବୁକର । ଲାଭ ଶ୍ରେଣି କରିବାକୁ
ଆସିଥିବା ଲୋକଟା ଚିତ୍ତିଏ ସମୟ ପାଇ ।
ହୁଏତ ପେଟ ବିକଳରେ ଶ୍ରେଣି କରୁଥିବ ।
କିନ୍ତୁ ପେଟ ରୋକ ମାରିବା ପାଇଁ ହାତରେ
ପରସା ଥାଇବି ସେ ଶ୍ରେଣରେ ଶ୍ରେଣିକଲା ।
ପାପପୁଣ୍ୟର ସଂସାରରେ ପାପପୁଣ୍ୟର
ସଠିକ୍ ରୂପଟା ଏ ଯାଏ କେବେ ଦେଖି ନଥିଲା
ନବୁକ । ତଥାପି ତା'ର ମନେ ହେଲା ଯେ
ପିଲା ବିନୁ ସଂତପ୍ତ କରିଥିବା ପୁଣ୍ୟଗୁଡ଼ା ସବୁ
ପାଣି ପୋଟଳା ପରି ପୁଟି ଯାଇ କେଉଁଠାରେ
ଅଦୃଶ୍ୟ ହୋଇଗଲା । ସେ କେବଳ ପାପକୁ
ନେଇ ପଡ଼ି ରହିଲା । ପାପ, କେବଳ
ପାପ..... ।

ମଦ ଖାଇବା ବା ପର ସ୍ତ୍ରୀ ଲୋଗ କରିବା
କେବଳ ପାପ ନୁହେଁ । ପର ପରସା ଶ୍ରେୟା
କରିବା ବି ପାପ । ପରଧନ ରେ ସୁଖୀ ହେବା
ବି ପାପ, ଏତେ ଗୁଡ଼ିଏ ଟଙ୍କା ପାଇଗଲା

ପରେ ଲୋଭ ନକରି ସେସମୟେ କମା ଦେଇ
ଥିଲେ ଏତେ ଦେବକୁ ବହୁତ ପଡ଼ିପାଇ ଥା'ରା
ପରଦିନ ସମାବପତ୍ରର ସଂଧ୍ୟା ସଂସରଣରେ
ତାର ଛବି ଏବଂ ସୁନାମ ମୁଦ୍ରିତ ହୋଇ
ଯାଇଥା'ରା । ମନ୍ଦିର ତୋଟି ଯଶ ଅଭିଳା
ନାହିଁ । ଦାତରେ ହରି ନାମ ଅଭିବାଦୁ ଯାଇଛି
ସେ । ଛି, ଛି, ଖବର କାଗଜରେ ତା'ର ନାମ
ବାହାରିବ । ଛବି ତଳେ ନାମ ଲେଖା ହୋଇ
ଶ୍ରେଣି କରିଥିବା ଟଙ୍କାର ପରିମାଣ ବି ଛପା
ହେବ । ପତି ସାରି ଲୋକେ ଟାଣ କରିବେ?
ସେସମୟେ କୁଟିଆରୁ ସବୁ ଶ୍ରେୟ.... ଖବାକୁ
ବିଶ୍ୱାସ ନାହିଁ.... ସୁଦିଧା ପାଇଲେ ତହିଁ
ନାଚିବେ, ଗଣି କାଟିବେ..... ।

ଏଇ ସେସମୟେ ଆଡ଼ିକୁ ସାତ ବରଷ
ହେଲା ଜାମ କରୁଛି ନବୁକ । ମା ତାକୁ
କୋରେଇ ବାଖେଇ ମଣିଷ କରିଥିଲା ।
ସେସମୟ ତାକୁ ନିଜ ପରିଶ୍ରମ ଉପରେ ନିର୍ଭର
କରିବା ପାଇଁ ଜାଣିବା ଦେଇଛି । ସେସମୟ
କେବଳ ଗାଡ଼ିରେ ଯିବା ଆସିବା ପାଇଁ
ଡିଆରି ହୋଇ ନାହିଁ । ସେସମୟ ଅନେକକୁ
ଜାଣିବା ଦେଇଛି.... କାବଳ ଦେଇଛି.... ।
ସେଇ ସେସମୟେ ବଦନାମ ହୋଇ ଯିବ.. ତା
ପାଇଁ ସମସ୍ତ କୁଟିଆ ଲୋକେ ଶ୍ରେଣ କହିବେ ।
ସେସମୟେ ଗାଡ଼ିରୁ ଓହାଇ ବା ଗାଡ଼ି ଚଳିବା
ପାଇଁ ଆର୍ଥି ଲୋକେ ଦୁଇ ହାତକୁ ବିଶ୍ୱାସ
କରି ଜିନିଷ ବଡ଼ାଇ ନ ହେଇ ନିଜେ ବୋଧି
ନେବେ ।

କଣେ ମଣିଷ ଉପରେ ଆରତଣକର ବିଶ୍ୱାସ
ଅଛି ବୋଲି ଏବେ ବଡ଼ ପୃଥିବୀ ଆତପାତ
ହେଉଛି । ବିଶ୍ୱାସ ତୁଟିଗଲେ ସବୁ ଅଟକ
ହୋଇଯିବ । ସମାଜର ବାସିଲୁଗାର ମଜଳା
ଧୋଇବା ପାଇଁ ଆଉ କେହି ଆସନର ହେବେ
ନାହିଁ । ନବୁକର ମନଟି ବିକଳ ହେଉଥିବା
ଏତେ ବଡ଼ ଅପରାଧ କଲା ବୋଲି । ସେ
ସମାଜରେ ଅଛି । କିନ୍ତୁ ସେଇ ସମାଜର
ନିୟମ ଗାଣି ଶ୍ରେଣରେ ଅସାମାଜିକ ହୋଇ
ଗଲା । ନିଜ ବପାବରେ ଆସୁଡ଼ା ମାରିଲା ।
ନିଜ ବାମ ନିଜେ ମୋଡ଼ି ଦେଇ କପଟାଅଳ
ପାଖରେ ବଣାଣ ଗାଇଲା.... ଏଇ ପାପର
ପକରେ ମୋଟେ ସୋଡ଼ି ବିଅ ନାହିଁ
ପତିତପାବନ... ଲୋଭକୁ ଅପରାଧ କରି
ପକେଇଛି.. ମୋଟେ ରକ୍ଷା କର..... ମୋଟେ
ଉଦ୍ଧାର କର.... ।

ନବୁକକୁ ଏକା ପାଇ ସେସମୟ ବଜାରରେ
ପସରା ମେଲାଇ ଥିବା ରୂପା କହିଲା, ଏକା
ଏକା ଯେ !

ନବୁକ କହିଲା, ଏକା ହୋଇତ ଜନମ
ହୋଇଥିଲି..... ।

ହରି ଦେଇ କହିଲା ରୂପା, କିନ୍ତୁ ସାଙ୍ଗ
ନହେଲେ କମେ ନାହିଁ । ଆଜି ଆଉ କେହି
ନାହାଣି ବିକଳ କରିବାକୁ । ତୁମେ
ଶୁଣିଆସ.... ।

ନବୁକ ଅବାବୁ ହୋଇଗଲା । ଏଯାଏଁ
ସାହାସ କରି ତାକୁ ଏପରି କଥା କେହି କହି
ନଥିଲେ । ତା ମୁହଁ ଉପରେ ଏଯାଏଁ ଦେହି
ପାପର ଛାଇ ଦେଖି ନଥିଲେ । ରୂପା ହୁଏତ
ଆଜି ତାକୁ ଠିକ୍ ଚିହ୍ନିଲା । ପୁଣ୍ୟର ମୁଣ୍ଡା ତଳେ
ପାପର ଆଖି ଯୋଡ଼ିବୁ ଠିକ୍ ଚିହ୍ନି ପାରିଲା.. ।

ନବୁକର ହାତ ଧରି ପକାଇ କହିଲା ରୂପା,
ମୁଁ କଅଣ ଏବେ ଅସୁସ୍ଥ ନବୁକ..... ମୋଟେ
ଚିତ୍ତିଏ ଅନାଥ.... ମୋ ବଥା ଚିକେ ଶୁଣ....
ମୋ ସାଥରେ ଚିକେ ଶ୍ରେଣ ହୁଅ.... ।

ରୂପା ହୁଏତ ତା'ର ଶୁଣିତକଣ ଦେଖି ଚିହ୍ନି
ସଦେହ କରିଥିବ । ନ ହେଲେ କେବେ ପଶୁରୁ
ନଥିବା ଲୋକ ଆଜି ପଛରେ ଗୋଡ଼ାବା
କାହିଁକି ? ପାପ ଲମିଟି ସଂଚରିଯାଏ, ଅଲେ
ଗୋଡ଼ ଖସିଗଲେ ଚକକୁ, ଖାଲି ଚକକୁ ।
ସେ ରୂପାର ହାତ ଛାଡ଼ି ଦେଇ ଦରକାର
ପକାଇଗଲା ।

ଅନେକ ବାଟି ଯାଏ ନିଜ ହେଲାନି । ଚିତ୍ତିଏ
ଶ୍ରମ ହେଲେ ତମଟି ପଡ଼ି ଲାଗିଲା, କେହି
ଆସୁନାହିଁ ତ ।

ଛୋଟ କୁଟିଆଟି ଭିତରେ ଶୋଇ ପଡ଼ିଲେ
ଆପେ ଆପେ ନିଦ ଘାରି ଯାଏ । ଆଜି
ପ୍ରଥମ ଦ୍ୟୁତିକମ, ତେଣୁ ଜରିମଧ୍ୟ ଆଖିକୁ
ନିଦ ଲାଗିଲା ନାହିଁ । ମନଟା ଉପରେ ଉପରେ
କୋଇ କୋଣରେ ଲୋଷୁଲୋଷୁ ହୋଇ
ପଡ଼ିଥିଲା । କେବଳ ଏକ ଅସଂଖ୍ୟ ପରଶାରେ
ଛତପତ ହେଉଥିଲା ନବୁକ ।

ଛୋଟ ଛୋଟ କାବଳ ଦେଇ ସିନା ଉଚିତସାସ
ଲେଖାହୁଏ ନାହିଁ, କିନ୍ତୁ ଛୋଟ ଛୋଟ
ମଣିଷର ଶ୍ୱାସ ଏବଂ ଦୀର୍ଘଶ୍ୱାସ ଗାଡ଼ି
ଅନୁଭବ କରେ, ସେଇ ଶ୍ୱାସ ପ୍ରଶ୍ୱାସର
ହିସାବ କରେ ଏବଂ ସେହି ସହାନୁଭୂତି
ଜଣାଇ ବୁଡ଼ ପଠାଇ ଦିଏ ଖବର ନବା
ପାଇଁ । ଆକାଶକୁ ତାରା ଦିଏ ଖସିପଡ଼େ ।
ସ୍ୱାସ୍ୟ ରାଜି ଗଲେ ଆଉଥରେ ପେରାଇ ଆଣି
ହୁଏ, ଧନ ହରିଗଲେ ପୁଣି ଧନ ସଂଚୟ
କରିହୁଏ କିନ୍ତୁ ଚରିତ୍ର ଗଲେ ଆଉ ଆସେନା ।
ସୁକୁଣୀ ରଥ ଅଣ୍ଡଲେଗଟା । ଦେହ ଓ ମନ
ନିଜ ବସି ପାପକରେ କେହି ନ ଦେଖିବା
ଆସରୁ ନିଜେ ଦେଖି ତମକେ ମଣିଷ ; ପୁଣି
କୁହୁଳର ପୁଣ୍ୟ ପକ ଯୋଗୁଁ ନିଜେକି ଶାନ୍ତିରେ
ସୁସୁଡ଼ି ମାନେ ଦୁନିଆର ସବୁ ସମସ୍ୟା ଏବଂ
ଅଶାନ୍ତି ବୁ ପାଦରେ ଦୂରକୁ ଠେଲି ଦେଇ ।

ନବୁକ ବଦାଟି ପାକ ଦେଇ ଦେଖିଲା
ସକାଳ ହୋଇ ନଥିଲେ ବି ସକାଳ ହେବାର
ସୁତନା ବହନ କରି ହୁଡ଼ା ଡାକୁଥିଲା ।

ସେଇ ଟଙ୍କା ଥିବା ସୁତକେଶବିକୁ ମଥା
ତଳେ ଚଢ଼ିଆ ପରି କରି ରଖିଥିଲା । ଏତେ
ଗୁଡ଼ାଏ ଟଙ୍କା ହାତଗୁଡ଼ା ହୋଇଗଲେ

ଆଉ ମିଳିବ ? ଜୀବନରେ ଆରାମ ଚିକେ ପାଇବା ନାହିଁ । ଖଟି ଖଟି ସମୟ ଗୁଣିଗଲା ଯେ ଜାଣି ବି ପାରିଲା ନାହିଁ । ଜୀବନ ଯାକ କ'ଣ ଦିନରାତି କେବଳ ଖଟୁଥିବ ? ଏ ପାପ ପୁଣ୍ୟର ବିଶ୍ୱର ଦୁର୍ଭକ ମନର ବିଶ୍ୱର । ମହଣ ମହଣ ଅପରା ଯିଏ ସୋରିଷ ସହିତ ପେଟି ଖାଣ୍ଡି ତେଲ କରି ବିକି ଦେଉଛି ତାର କୋଠା ପାଇଁ ସିମେଣ୍ଟ ବା ଛତୁର ଅଭାବ କେବେ ହୁଏନାହିଁ । ଅଧର ଚିନିଗାଗ ତୋଳା ଘରଟା ପାନେ ବାଉଁଶ ପାଇଁ ଅସ-ପୁଣି ହୋଇ ପଡ଼ିରହେ । ଏତେ ପାପର ବିଶ୍ୱର ହେଉ-ଥିଲେ ଭେକଡ଼ିବା ଭାଙ୍ଗି ଲକ୍ଷପତି ବୋଲାର ଥିବା ବୁଦ୍ଧେମାନଙ୍କ କୋଠା ଗୁଡ଼ା ଆକାଶର ଗୁହ ଧରିବା ପାଇଁ ପୁଡ଼ିଯୋଗିତା କରନ୍ତେ ନାହିଁ । ଦୁର୍ଭକ ଲୋକର ବିଶ୍ୱର କରିବାର ଶକ୍ତି ନଥାଏ ବୋଲି ସେ ପାପ ପୁଣ୍ୟର ବିଶ୍ୱର କରି ପଡ଼ିରହେ ପଛରେ । ଟଙ୍କା ହାତରେ ଥିଲେ ସବୁ ହାତରେ ଥିବାର ସତ୍ୟୋଷ ଅଛି । ଟଙ୍କା ନଥିଲେ ସବୁ ସାତତାଳ ପାଣିର ପତ୍ର ପରି ଗୁଣି ଗୁଣି ଯାଏ ।

ରୂପାର ହାତଟା ବେଶ୍ ରଗମ । ତା'ର ଅଣ୍ଡା ଅଣ୍ଡା ହାତରେ କେବଳ ଦୁର୍ଭକତାର

ମୁଖ୍ୟ ଲେକସ-ପର୍ଚ୍ଚ ଅପିସର,
ଦକ୍ଷିଣ ପୂର୍ବ ଲେକପଥ, ଗାର୍ଡନଗିଡ ଲେଡ,
କଲିକତା ।

ଝାନ ଜମୁଥିବା ବୋଲି ନିଜକୁ ଧିକ୍କାରିଲା ନକୁଳ, ମନକୁ ସମ୍ଭବି ଦେଇ କହିଲା, ନକ୍ଷା ମନକୁ ଆସିଛିନି, ସେ ନ ଆଣିଥିଲେ ଆଉ କେହି ଆଣିଆଡ଼ା । ପୂର୍ଣ୍ଣିମାରେ ଶ୍ୱେତ କେବେ ଧରାହୁଏନାହିଁ । ଯାହାର ଶ୍ୱେତ ହୋଇଯାଏ ସେଇ କେବଳ ଆମାର ପୁରୁଷ ହୋଇ ଆଉ କିଛି ହାତରୁ ଖସାଇ ଅରମାନ ମେଣ୍ଟାଏ ।

ଏ ଟଙ୍କା ଆଉ ପରର ନୁହେଁ ବା ପାପର ନୁହେଁ । ଏହା ତା ନିଜର ।

ନକୁଳ ଶୋଇବା ପାଇଁ ଚେଷ୍ଟା କଲା । ନରମ ଯାଇଥିବା ଅଣ୍ଡା ଦେହରେ ପୁଣି ରୋମାଞ୍ଚ ହେଲା ଆଗାମୀ କାଲିର ସଂଭା-ବନାର ସୂଚନା ପାଇ ।

ଗୁଣିତା ବାଜିଲା କି କ'ଣ, ନଗର ସଂକୀର୍ତ୍ତନ କରିବା ପାଇଁ ଉଡ଼ି ସମାଜ ବାହାରି ପଡ଼ିଥିଲେ ଗାନ୍ଧୀ ଉପରକୁ । ଗୋଟାଏ ନାମ ଏତେ ଗୁଡ଼ାଏ ଲୋକକୁ ଏକାଠି କରିପାରିଛି, ଗୋଟାଏ ଅଦୃଶ୍ୟ ଶକ୍ତି ଯୋଗୁଁ ଆକାଶରେ ଏତେ ତାଲା, ପୂର୍ଣ୍ଣିମାର ଏତେ ଫୁଲ ମୁହଁ ଗୁଆଁ-କୁହଁ ହୋଇ ଶୁଭ ଦୃଷ୍ଟି ବିନିମୟ କରୁଛନ୍ତି ।

କେତେ ଆଖି ଯେ ସେମାନଙ୍କର ଦୃଷ୍ଟି କବାଟର ଫାକ ଦେଇ ଏବଂ ଗୁଳର ଛିକୁ ଦେଇ ଲକ୍ଷ୍ୟ କରୁଥିଲେ ଭିତରକୁ..... ।

ନିଜ ହୋଇ ନଥିଲା ବୋଲି ଆଖି ଯୋଡ଼ିବ ପୋଡ଼ୁଥିଲା । ଯତ୍ନଶୀଳେ ଛତପଟ ହେଉ-ଥିଲା ବୋଲି ଦେହ ଅବସାଦରେ ରୁଗି ଗଠିଥିଲା । ତା'ର ବି ହଠାତ୍ ଉଠା ହେଲା ନଗର ସଂକୀର୍ତ୍ତନ କରିବା ପାଇଁ । କିନ୍ତୁ ତାକୁ ଆଉ କିଏ ଅକର୍ତ୍ତାୟୀ କରିନେଇ କହିଲା, ତୁ ନକୁଳ, ନଗରଖିଆଲା ଶ୍ୱେତ ନୋହୁଁ, ତୋର ଉଚ୍ଚିହାସ ନଥିଲେ ବି ହସ ଓ ଦୀର୍ଘଶ୍ୱାସ ଅଛି । ଶ୍ୱେତକୀର ଧାରକର ହସ ତୋର ଦୀର୍ଘଶ୍ୱାସର ଫଳ । ନଗର ସଂକୀର୍ତ୍ତନ ଆଗକୁ ଗୁଣିଗଲେ ଆଉ ସେମାନଙ୍କ ସହିତ ମିଶି ପାରିବୁ ନାହିଁ; ତୋ ସରଟା ଏତେ ଭଡ଼ ନୁହେଁ ଯେ ସମସ୍ତଙ୍କୁ ଶୁଣାଯିବ । ତୁ ମିଶିଯା ସେମାନଙ୍କ ସାଙ୍ଗରେ । ସେଇ ଏକା ବଡ଼ । ସେଇ କେବଳ ପଡ଼ିତକୁ ପାବନ କରନ୍ତି । ଆଉ ବିକଳ ନ କରି ସୁଚ୍ଚକେଶଟା ହାତରେ ଧରି ଆଗକୁ ଧାଉଁଲା ନକୁଳ— ସଂକୀର୍ତ୍ତନ କରିବା ପାଇଁ ନୁହେଁ, ଆମାରେ ସୁଚ୍ଚକେଶଟା ଜମା ଦେବା ପାଇଁ ।



ଗ୍ରାମ୍ୟ ବିଦ୍ୟୁତ୍‌କରଣ ଯୋଜନାର ଅଗ୍ରଗତି । ବର୍ଷକ ମଧ୍ୟରେ ୧,୭୬୮ଟି ଗ୍ରାମ୍ୟ ବିଦ୍ୟୁତ୍‌କରଣ ହୋଇଛି

ଗତବର୍ଷ ଜୁଲାଇ ମାସଠାରୁ ଚଳିତ ବର୍ଷ ଜୁଲାଇ ମାସ ପର୍ଯ୍ୟନ୍ତ ରାଜ୍ୟରେ ସବୁ ଜିଲ୍ଲାରେ ସର୍ବ ମୋଟ ୧,୭୬୮ଟି ଗ୍ରାମ୍ୟ ବିଦ୍ୟୁତ୍ ଶକ୍ତି ଯୋଗାଇ ଦିଆଯାଇଛି । ତନ୍ମଧ୍ୟରେ ୧,୧୫୯ଟି ଗ୍ରାମ୍ୟ ଏବଂ ୧୦୯ଟି ପଲ୍ଲୀଗ୍ରାମ ଅନ୍ତର୍ଭୁକ୍ତ । ବାଲେଶ୍ୱର ଜିଲ୍ଲାରେ ସର୍ବାଧିକ ୨୩୧ଟି ଗ୍ରାମ୍ୟ ବିଦ୍ୟୁତ୍ ସଂଯୋଗ କରାଯାଇଛି । ସେହିପରି କଟକ ଓ ପୁରୀ ପ୍ରତ୍ୟେକ ଜିଲ୍ଲାରେ ୧୯୪ଟି ଲେଖାଏଁ ଗ୍ରାମ୍ୟ ବିଦ୍ୟୁତ୍‌କରଣ ହୋଇଛି ।

ଗତବର୍ଷ ଜୁନିଆସ ପର୍ଯ୍ୟନ୍ତ ସମୁଦାୟ ୧୪୫୫ଟି ଗ୍ରାମ୍ୟ ବିଦ୍ୟୁତ୍‌କରଣ ହୋଇଥିଲା ।

ଭାରତେ ଗୋଟିଏ ପରିବେଶରେ
 ଯେତେବେଳେ କୌଣସି ଆପଦ ଦେଖା-
 ଦିଏ ସେତେବେଳେ ରାଷ୍ଟ୍ରର ବହୁ ନେତା
 ଦଳମତ ନିର୍ଦ୍ଦେଶରେ ଗାନ୍ଧିଜୀଙ୍କ ଉପା
 ସରଣ କରିଥାନ୍ତି । ଏପରିକି ଆନ୍ଧ୍ରରାଷ୍ଟ୍ରୀୟ
 ସଂପର୍କ ପ୍ରତିଷ୍ଠା କ୍ଷେତ୍ରରେ ଗାନ୍ଧିଜୀଙ୍କର
 ପ୍ରେରଣା ଅନୁସରଣୀୟ ବୋଲି ଘୋଷଣା
 କରିଥାନ୍ତି । ଯେଉଁମାନେ ବୈଦେଶିକ ନୀତି,
 ନୂତନୀତି ଓ ବ୍ୟବହାରିକ ବିଜ୍ଞାନ ସଂପର୍କରେ
 ଉଚିତ ପୁସ୍ତକମାନ ଅନୁଶୀଳନ କରିଛନ୍ତି ଓ
 ଜ୍ଞାନଜୀୟ ବୈଦେଶିକ ନୀତିର ଗତିଧାରା
 ସଂପର୍କରେ ଅନୁଧ୍ୟାନ କରିଛନ୍ତି ସେମାନେ
 ପ୍ରାକାର କରିବେ ଯେ ଏ କ୍ଷେତ୍ରରେ ଗାନ୍ଧିଜୀ-
 ଙ୍କର ଅବଦାନ ସୀମିତ । କେବଳ କ୍ରିଷିକ
 ସାମ୍ରାଜ୍ୟବାଦ ବିରୁଦ୍ଧରେ ସ୍ୱର ଉତ୍ତୋଳନ
 କରିବା ବ୍ୟତିତ ଗାନ୍ଧିଜୀ ଅନ୍ୟାନ୍ୟ ରାଷ୍ଟ୍ର-
 ମାନଙ୍କ ସହିତ ଭାରତ କିଭଳି ସଂପର୍କ
 ପ୍ରତିଷ୍ଠା କରିବା ଉଚିତ୍, ସେ ସମ୍ପର୍କରେ
 ବିଶେଷ କୌଣସି "ନୀତି" ବ୍ୟୟାନ କରି
 ନ ଥିଲେ ।

କୃଷକମାନଙ୍କ ପ୍ରତି ଗାନ୍ଧିଜୀଙ୍କ ସ୍ୱାଧୀନତା
 ପ୍ରାର୍ଥ ପରେ ଯେତେବେଳେ ଭାରତର
 ବୈଦେଶିକ ନୀତି ପ୍ରଣୟନର ପ୍ରଚେଷ୍ଟା
 ଆରମ୍ଭ ହେଲା, ସେତେବେଳେ ପରାମର୍ଶ
 ଦେବାକୁ ଗାନ୍ଧିଜୀଙ୍କ ନିର୍ଦ୍ଦେଶ ଥିଲା । ସେ କୌଣସି
 ରାଷ୍ଟ୍ରର ଆନ୍ତର୍ଦ୍ଧିକ ପ୍ରତି, ସାଂସ୍କୃତିକ ଜୀବନ
 ଧାରା ଓ ଗାନ୍ଧିଜୀଙ୍କ ସ୍ଥିରତା, ଉଚ୍ଚ
 ଅର୍ଥକେ ଆନ୍ଧ୍ରରାଷ୍ଟ୍ରୀୟ ଗାନ୍ଧିଜୀଙ୍କ
 ଆଦର୍ଶବାଦ ଦ୍ୱାରା ପ୍ରଭାବିତ ହୋଇଥାଏ ।
 ବୈଦେଶିକ ନୀତି ପ୍ରଣୟନ କ୍ଷେତ୍ରରେ
 ରାଷ୍ଟ୍ରର ନୀତି-ପ୍ରଣେତା ମାନଙ୍କର ବିଶ୍ୱର
 ରାଷ୍ଟ୍ରର ଶକ୍ତି ସାମର୍ଥ୍ୟ ଉପରେ ନିର୍ଭର
 କରେ । ତେଣୁ ରାଜନୀତି କ୍ଷେତ୍ରରେ ଥିବା
 ଦୁଇ ବୃହତ୍ ଶକ୍ତିକର ଶକ୍ତି ସାମର୍ଥ୍ୟକୁ
 କଳନା ନ କରି କେବଳ ନୈତିକତାର ଭିତ୍ତି
 ଉପରେ ବା ଅତୀତ ଇତିହାସର ଘଟଣାବଳୀ
 ଉପରେ ନିର୍ଭର କଲେ କୌଣସି ରାଷ୍ଟ୍ର ତାହାର
 ବୈଦେଶିକ ନୀତିର ଉପଯୁକ୍ତ ମାର୍ଗ ନିର୍ଦ୍ଧାରଣ
 କରିବା ସମ୍ଭବପର ନୁହେଁ । କ୍ଷମତାର
 ପ୍ରତିଯୋଗିତା ଯେପରି ଆଧୁନିକ ଜାତୀୟ
 ରାଷ୍ଟ୍ର ଗଠନର ମୂଳଭିତ୍ତି ହୋଇଛି, ସେ
 କ୍ଷେତ୍ରରେ ନୈତିକତାର ମୂଲ୍ୟ ହ୍ରାସ ପାଇବା
 ସ୍ୱାଭାବିକ । କେବଳ କୌଣସି "ଶକ୍ତି
 ଗୋଷ୍ଠୀ" ସହିତ ସହଯୋଗ ପ୍ରଦର୍ଶନ କିମ୍ବା
 "ରାଷ୍ଟ୍ରୀୟତାର ସଙ୍କୁଚିତ ସଂଜ୍ଞା" ମଧ୍ୟରେ
 ବୈଦେଶିକ ନୀତିକୁ ପ୍ରତିଷ୍ଠା କରିବା ଆଉ
 ସମ୍ଭବପର ନୁହେଁ । ଉନବିଂଶ ଶତାବ୍ଦୀର
 ଗାନ୍ଧିଜୀଙ୍କ ଆଦର୍ଶ ଦ୍ୱାରା ଏବେ ବି ବହୁ
 ରାଷ୍ଟ୍ର ପ୍ରଭାବିତ ହେଉଥିବା କଥା ସ୍ୱାକାର
 କରିବାକୁ ପଡ଼ିବ । ଦ୍ୱିତୀୟ ମହାଯୁଦ୍ଧ
 ପରେ ନୂତନ ରାଷ୍ଟ୍ର ସମୂହ ଏହି "ରାଜ-
 ନୈତିକ ଆଦର୍ଶବାଦ" ଜନିତ ଗୋଷ୍ଠୀ
 ବିବାଦକୁ ନିଜକୁ ସମ୍ପୂର୍ଣ୍ଣ ଦୂରରେ ରଖି ପାରି
 ନାହାନ୍ତି । ଏ କ୍ଷେତ୍ରରେ ଭାରତ "ନିରପେକ୍ଷ
 ବୈଦେଶିକ ନୀତି" ପ୍ରଣୟନ କ୍ଷେତ୍ରରେ

ଗାନ୍ଧିଜୀ ଓ ଭାରତର ବୈଦେଶିକ ନୀତି

ଡକ୍ଟର ଭବଗ୍ରାହୀ ମିଶ୍ର

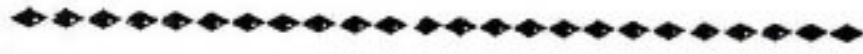

ନେତୃତ୍ୱ ନେଇଛି । କିନ୍ତୁ ଭାରତବର୍ଷର
 ଆନ୍ଧ୍ରରାଷ୍ଟ୍ରୀୟ ବ୍ୟାପାରରେ ଉଚ୍ଚ ରାଷ୍ଟ୍ରୀୟତା,
 ରାଷ୍ଟ୍ରୀୟ ସଂଘର୍ଷ, ସାଂସ୍କୃତିକ ଭାବପ୍ରକଣ୍ଠା
 ଆଦି ନୂତନ ରାଷ୍ଟ୍ର ଗଠନର ସମାପ୍ତ
 ଭାବରେ "ନିରପେକ୍ଷ ନୀତି" ଅବଲମ୍ବନ
 କରିବାକୁ ସମ୍ଭବ ହୋଇ ପାରି ନାହିଁ । ବର-
 ନୂତନ ରାଷ୍ଟ୍ରମାନେ ସେମାନଙ୍କର ଅର୍ଥନୈତିକ
 ବିକାଶ ପାଇଁ ଦୁଇ ବୃହତ୍ ଶକ୍ତିକର ପ୍ରତି-
 ଯୋଗିତା ମୁନକ ବିବାଦକୁ ନିଜର ସ୍ୱାର୍ଥ
 ଦୃଷ୍ଟିକୁ ବ୍ୟବହାର କରିବାକୁ ଚେଷ୍ଟା କରି
 ଆସିଛନ୍ତି । ଫଳରେ ବୈଦେଶିକ ନୀତି
 ପ୍ରଣୟନ କ୍ଷେତ୍ରରେ "ନିରପେକ୍ଷ ନୀତି"
 ସଂପୂର୍ଣ୍ଣ ଭାବରେ ସଫଳ ହୋଇ ପାରିନାହିଁ ।

ଯେ କୌଣସି ରାଷ୍ଟ୍ରର ବୈଦେଶିକ
 ନୀତି କେବଳ ଆନ୍ଧ୍ରରାଷ୍ଟ୍ରୀୟ ଅବସ୍ଥା
 ଉପରେ ନିର୍ଭରଶୀଳ ନୁହେଁ । ଏହା ରାଷ୍ଟ୍ରର
 ଅନ୍ତର୍ନିହିତ ଶକ୍ତି ଓ ସମ୍ଭବ ଉପରେ ନିର୍ଭର
 କରେ । ଏ ଦିଗରେ ଯେ କୌଣସି ରାଷ୍ଟ୍ରର
 ଅଧିବାସୀଙ୍କର ମନସ୍ତାତ୍ତ୍ୱିକ ଅବସ୍ଥାର କଳନା
 କରି ନ ପାରିଲେ ବୈଦେଶିକ ନୀତିର
 ଅପସଫଳତା ସ୍ୱପ୍ନ କରାଯାଇ ଅପାରିବ
 ହେବ ନାହିଁ । ରାଷ୍ଟ୍ରରେ ଏକତା ହିଁ ଶକ୍ତିର
 ଉତ୍ସ । ଭାରତବର୍ଷରେ ଆନ୍ତର୍ଦ୍ଧିକତା, ରାଷ୍ଟ୍ରୀୟ
 ସଂଘର୍ଷ, ରାଜ୍ୟ-ରାଜ୍ୟ ମଧ୍ୟରେ ଥିବା
 ସଂଘର୍ଷ, ରାଜ୍ୟ ଓ କେନ୍ଦ୍ରର ସଂପର୍କ ଓ
 ଗୌରୋଜିକ ପରିସ୍ଥିତି ଏପରି ଯେ ଏହାର
 ଦୃଷ୍ଟାନ୍ତ ପ୍ରସ୍ଥିତୀର ଅନ୍ୟ କୌଣସି ରାଷ୍ଟ୍ରରେ
 ଖୋଜି ପାଇବା ସମ୍ଭବ ନୁହେଁ । ପ୍ରସ୍ଥିତୀର
 ବହୁ ନୂତନ ରାଷ୍ଟ୍ର ଆକାର ଓ ଜନସଂଖ୍ୟା
 ଦୃଷ୍ଟିରୁ ଭାରତରେ ଗୋଟିଏ ଗୋଟିଏ ରାଜ୍ୟ
 ବା ଗୋଟିଏ ଗୋଟିଏ ଜିଲ୍ଲା ସହିତ ସମାନ ।
 ତା ଛଡ଼ା ଭାରତର ଆନ୍ଧ୍ରରାଷ୍ଟ୍ରୀୟ ରାଜନୀତି
 କ୍ଷେତ୍ରରେ ଦେଖା ଦେଖାଯିବା ଅଭିଭାବ
 ନୀତି ସହିତ, ବୈଦେଶିକ ନୀତିରେ ଦେଖା
 ଦେଖାଯିବା ଅସୁବିଧାର ସଂପର୍କ ରହିଛି ।

ଏ କ୍ଷେତ୍ରରେ ଗାନ୍ଧିଜୀଙ୍କର କୌଣସି ଦୃଷ୍ଟି
 ନିର୍ଦ୍ଦେଶ ମିଳୁ ନ ଥିଲେ ମଧ୍ୟ, ତାଙ୍କର
 ଆଦର୍ଶବାଦୀ ଚିନ୍ତାଧାରା ଓ ଆନ୍ଧ୍ରରାଷ୍ଟ୍ରୀୟ
 କ୍ଷେତ୍ରରେ ସ୍ୱୟଂସମ୍ପର୍କ ପ୍ରତିଷ୍ଠା ପାଇଁ "ଆପୋଷ
 ଅମାଧ୍ୟାନ" ସମର୍ଥନକୁ ଗଭୀର ଭାବରେ
 ଅନୁଧ୍ୟାନ କରିବାର ବେଳ ଆସିଛି ।

ଗାନ୍ଧିଜୀଙ୍କ ମୂଳ ପରେ, ତାଙ୍କର ବହୁ
 ଘୋଷଣା, ବିବୃତ୍ତି ଓ ଚିନ୍ତାଧାରା ରାଷ୍ଟ୍ରର
 "ରାଜନୈତିକ ଆଦର୍ଶ" ରୁ ବିଭିନ୍ନ ସମୟରେ
 ପ୍ରେରଣା ଯୋଗାଇ ଆସିଛି । ରାଷ୍ଟ୍ରୀୟ
 ପରିଚ୍ଛେଦନା କ୍ଷେତ୍ରରେ ଯେ କୌଣସି ରାଜ-
 ନୈତିକ ଆଦର୍ଶବାଦକୁ ଗ୍ରହଣ କରାଗଲେ
 ମଧ୍ୟ, ତାହା ରାଷ୍ଟ୍ରର ଅନ୍ତର୍ନିହିତ ଶକ୍ତି
 ଓ ସମ୍ଭବ କଳନା କରାଯିବେ ହିଁ କାର୍ଯ୍ୟକାରୀ
 କରିବା ସମ୍ଭବ । ଯେଉଁମାନେ ଭାରତର
 ବୈଦେଶିକ ନୀତିର ମୂଳରେ ଗାନ୍ଧିଜୀଙ୍କର
 ଚିନ୍ତାଧାରାର ପ୍ରଭାବ ଅନୁଧ୍ୟାନ କରିବାକୁ
 ଚେଷ୍ଟା କରନ୍ତି ସେମାନେ ଭୁଲିଯାନ୍ତି ଯେ
 ଗାନ୍ଧିଜୀ ମୁଖ୍ୟତଃ ତତ୍ତ୍ୱେ ନୀତିବାଦୀ ଶିକ୍ଷକ
 ଓ ଜାତୀୟବାଦୀ ନେତା ଥିଲେ । ଆନ୍ଧ୍ର-
 ରାଷ୍ଟ୍ରୀୟ ସମ୍ପର୍କ ପ୍ରତିଷ୍ଠା କ୍ଷେତ୍ରରେ ଭାରତର
 ଆର୍ଥିକମୁଖ୍ୟ କ'ଣ ହେବା ଉଚିତ୍ ସେ କଥା
 ବିଶ୍ୱର କରିବାକୁ ଗାନ୍ଧିଜୀ ନ ଥିଲେ ।

ଯେ କୌଣସି ରାଷ୍ଟ୍ରର "ରାଜନୈତିକ
 ଆଦର୍ଶ"କୁ କେବଳ ଘୋଷଣା କରିବେଲେ
 ତତ୍ତ୍ୱେ ନାହିଁ । ଦୈନନ୍ଦିନ ଜୀବନରେ
 ସମାଜର ସୁରକ୍ଷା କ୍ଷେତ୍ରରେ ଓ ଆନ୍ଧ୍ର-
 ରାଷ୍ଟ୍ରୀୟ ପ୍ରଶାସନିକ ବ୍ୟାପାର ସହିତ ସଂପୃକ୍ତ
 କାର୍ଯ୍ୟକ୍ରମ କରାଯିବେ ହିଁ ଏହା ପ୍ରତିପତ୍ତିତ
 ହେବା ଉଚିତ୍ । ଅନ୍ୟଥା ଏହା କେବଳ
 "ପୋପି ବାକରଣ" ହୋଇ ରହିଯିବ ।
 ତେଣୁ ରାଷ୍ଟ୍ରର "ରାଜନୈତିକ ଆଦର୍ଶ" ଏପରି
 ହେବା ଉଚିତ୍ ଯାହା କାର୍ଯ୍ୟକାରୀ ହେବା
 ସମ୍ଭବ । ନିଜ ନିଜ ସମାଜର ଅନ୍ତର୍ନିହିତ

ପତ୍ନୀ ଓ ସମ୍ପର୍କ ଜଳନା ନ କରି ଅନ୍ୟ ରାଷ୍ଟ୍ରକୁ “ଧାରକରା ବୁଦ୍ଧି” ନେଇ କୌଣସି ରାଷ୍ଟ୍ର ତାହାର ରାଜନୈତିକ ଆଦର୍ଶକୁ ବୁଝି କରି ପାରିବ ନାହିଁ । ବିଶେଷ ଭାବରେ ଲକ୍ଷ୍ୟ କରିବାର କଥା ଯେ ପୃଥିବୀର ବହୁ “ପୁରାତନ ସମାଜ” “ଏବେ ନୂତନ ରାଷ୍ଟ୍ର”-ରେ ପରିଣତ ହେଉଥିବା ବେଳେ “ପାର-ପରିକ ସମାଜର ଲକ୍ଷଣ” ଓ “ଆଧୁନିକ ରାଷ୍ଟ୍ର ନିର୍ମାଣର କୌଶଳ” ମଧ୍ୟରେ ସ-ପର୍ଯ୍ୟ ଉପସ୍ଥଳି । ଗାନ୍ଧୀଜୀ ସମାଜ କୌଶଳ୍ୟ, ଅଶୋକ ଓ ଗାନ୍ଧୀଜୀଙ୍କର ଅବଦାନକୁ ଅସ୍ୱୀକାର କରି ପାରିବ ନାହିଁ । କିନ୍ତୁ ଭାରତକୁ ଏକ “ଆଧୁନିକ ରାଷ୍ଟ୍ରରେ” ପରିଣତ କରିବାକୁ ହେଲେ “ପାର-ପରିକ ସମାଜର” କେତେକ ଲକ୍ଷଣକୁ ପରିହାର କରିବାକୁ ପଡ଼ିବ ।

କେତେକ ଲକ୍ଷଣ ଓ ରାଜନୀତିକ ଭାରତର ବୈଦେଶିକ ନୀତିରେ ଗାନ୍ଧୀଜୀଙ୍କର ଚିନ୍ତାଧାରା ପ୍ରତିଫଳିତ ହୋଇଥିବା କଥା ଉଲ୍ଲେଖ କରିଥାନ୍ତି । ଏହା ହୁଏତ ଏକ ରାଜନୈତିକ କୌଶଳ ବା ଗାନ୍ଧୀଜୀଙ୍କର ଚିନ୍ତାଧାରା ସ-ପର୍ଯ୍ୟରେ ଅଗଭୀର ଅଧ୍ୟୟନର ପରିଣାମ । ପତ ଚିରିଣ ବର୍ଷ ମଧ୍ୟରେ ଭାରତର ବୈଦେଶିକ ନୀତି ଯେଉଁ ଭାବରେ ଗଠି କରି ଆସିଛି, ସେହି ପତି-ପ୍ରେକ୍ଷାରେ ହିଁ ବୈଦେଶିକ ନୀତି ପ୍ରଣୟନ କ୍ଷେତ୍ରରେ ଗାନ୍ଧୀଜୀଙ୍କର ଚିନ୍ତାଧାରା ପ୍ରତି-ଫଳିତ ନ ହୋଇ ପାରିଥିବାର କାରଣ ଅନୁଧ୍ୟାନ କରାଯାଇ ପାରେ ।

ଯେ କୌଣସି “ରାଜନୈତିକ ଆଦର୍ଶର ରାଷ୍ଟ୍ର” ଏକ ବ୍ୟାପକ ଅର୍ଥରେ ବ୍ୟବହାର କରାଯାଇଥାଏ । ଏକଜି ରାଷ୍ଟ୍ର ବ୍ୟବହାରର ମଧ୍ୟ ଆବଶ୍ୟକତା ରହିଛି । କାରଣ କୌଣସି ଅପରିକଳ୍ପିତ ପରିସ୍ଥିତି ଓ ସମସ୍ୟାକୁ କେବଳ ସେହିଭଳି ବ୍ୟାପକ ଅର୍ଥ ସମ୍ବଳିତ ରାଷ୍ଟ୍ର ମାଧ୍ୟମରେହିଁ ଆୟତ୍ତାଧୀନ କରାଯାଇ-ପାରିବ । କିନ୍ତୁ ଅଧିକ କୌଣସି ରାଜନୈତିକ ଆଦର୍ଶକୁ ଏକ ନିର୍ଦ୍ଦିଷ୍ଟ ରାଷ୍ଟ୍ରରେ ଓ ସରକାରୀ ସ୍ୱୀକୃତ ଦଳରେ କନସାଇଡେସନ୍ ନିକଟରେ ଉପସ୍ଥାପିତ କରିବା ପରେ ସରକାରୀ କର୍ମଚାରୀ, ସାଧାରଣ ନାଗରିକ, ବୁଦ୍ଧିଜୀବୀ ଓ ରାଜନୈତିକ ଦଳର ନେତାମାନେ ସେମାନଙ୍କର ଆଶ୍ୱର ବ୍ୟବହାର ଓ କର୍ମ-ପଦ୍ଧତିରେ ଏହି “ରାଷ୍ଟ୍ର”ର ଅର୍ଥପ୍ରତି ସମ୍ମାନ ପ୍ରଦର୍ଶନ କରି କାର୍ଯ୍ୟ କରିବା ଉଚିତ୍ । ଯେ କୌଣସି ଦଳର ବିଭିନ୍ନ ସଦସ୍ୟ ଏକ ନିର୍ଦ୍ଦିଷ୍ଟ ଆଦର୍ଶ ପ୍ରତି ସେମାନଙ୍କର ଅନୁରକ୍ତି ପ୍ରକାଶ କରିଥିଲେ ମଧ୍ୟ, ସେହି ଆଦର୍ଶର ବ୍ୟାଖ୍ୟା କାଳରେ ସେମାନଙ୍କ ମଧ୍ୟରେ ଭିନ୍ନ ବୁଝାମଣା ରହିବା ସମ୍ଭବ । ତେଣୁ “କାର୍ଯ୍ୟପଦ୍ଧତି” ହିଁ ‘ରାଷ୍ଟ୍ର’ ଅପେକ୍ଷା ଅଧିକ ବଳଶାଳୀ । ଗାନ୍ଧୀଜୀ ଯେତେବେଳେ ‘ସତ୍ୟ’, ‘ଅହିଂସା’, ‘ନ୍ୟାୟ ପରାଧରଣ’ ଆଦି ଶବ୍ଦର ବାରମ୍ବାର ବ୍ୟବହାର କରୁଥିଲେ, ସେତେ-

ବେଳେ ସେ ଏହାକୁ ଏକ ଗଭୀର ଅର୍ଥରେ-ହିଁ ବ୍ୟବହାର କରିବାକୁ ଆଗ୍ରହୀ ଥିଲେ । ବୈଦେଶିକ ନୀତି ପ୍ରଣୟନ ଓ ତାହାର ପ୍ରୟୋଗ କ୍ଷେତ୍ରରେ ଏହି ଶବ୍ଦରାଶିର ଅର୍ଥ ବ୍ୟୋତନାକୁ ବିଭିନ୍ନ ଦିଗରୁ କରାଯାଇଛି, ତାହା ଦେଖିବାକୁ ପଡ଼ିବ । ନଚେତ୍ ନିଜକୁ ଗାନ୍ଧୀଜୀଙ୍କର ଦାୟାଦ ବୋଲି ଘୋଷଣା କରିବାରେ କୌଣସି ତାହା ଉଦ୍ଦିଷ୍ଟ ନାହିଁ । ବୈଦେଶିକ ନୀତି ପ୍ରଣୟନ କ୍ଷେତ୍ରରେ ଓ ତାହାର ପ୍ରୟୋଗ ପରୀକ୍ଷା କାଳରେ ଆମେ ଗାନ୍ଧୀଜୀଙ୍କର “ଆଦର୍ଶ ଶବ୍ଦାବଳୀ”ର ନିକଟତର ହୋଇ ପାରୁଚେ କି ? ଯେ କୌଣସି ରାଜନୈତିକ ଆଦର୍ଶର ଦ୍ୱାହି ଦେଇ ମଧ୍ୟ ଭିନ୍ନ ନିଷ୍ପତ୍ତି ଓ ଏପରିକି ବିରୋଧା-ତୁଳ କାର୍ଯ୍ୟପଦ୍ଧତି ଗ୍ରହଣ କରିବାର ଦୃଷ୍ଟାନ୍ତ ବିଭିନ୍ନ ନୁହେଁ । ଦୃଷ୍ଟାନ୍ତ ସ୍ୱରୂପ ପ୍ରଥମ ମହାଯୁଦ୍ଧ ସମୟରେ ଗାନ୍ଧୀଜୀ କ୍ରିତିଶ ସରକାରକୁ ସାହାଯ୍ୟ କରିବାକୁ ଆହ୍ୱାନ ଦେଇଥିଲେ ଓ ଏହା ଭାରତର ଉଦ୍ଦିଷ୍ଟତା ପ୍ରତିଷ୍ଠା କ୍ଷେତ୍ରରେ ଅନୁରୂପ ବାତାବରଣ ସୃଷ୍ଟି କରିବ ବୋଲି ସ୍ୱପ୍ନର ଦେଇଥିଲେ । କିନ୍ତୁ ଏଇ ଘୋଷଣାର ଅଳ୍ପ କେତେବର୍ଷ ପୂର୍ବରୁ ଗାନ୍ଧୀଜୀ ନିଜ ଆଦର୍ଶର ଅନୁସରଣ କରି ଭାରତ ଓ ବ୍ରିଟେନର ସମ୍ପର୍କକୁ “ପ୍ରେମର ଈଶ୍ୱର” ଓ “ସୁନ୍ଦର ଈଶ୍ୱର” ମଧ୍ୟରେ ୩-ସର୍ପ ବୋଲି ଘୋଷଣା କରିଥିଲେ ।

କେତେକ ରାଜନୈତିକ ନେତା ସେମାନ-ଙ୍କର ଅଗଭୀର ଅଧ୍ୟୟନ ପନ୍ଥରେ ଗାନ୍ଧୀଜୀ-ଙ୍କର ଏହି ଘୋଷଣା ମଧ୍ୟରେ ବିରୋଧାତୁଳ ଅର୍ଥ ଖୋଜି ପାରନ୍ତି । ଗାନ୍ଧୀ ଅହିଂସା-ଅସହଯୋଗର ପଦ୍ଧତି ନିର୍ଦ୍ଦେଶ କରି ଯାଇଛନ୍ତି । କିନ୍ତୁ ଏହି ପଦ୍ଧତି ଅନୁସରଣ କାରରେ ଯଦି ଶତ୍ରୁପକ୍ଷ କୌଣସି “ନୈତିକ ବ୍ୟବ”ର ସମ୍ମୁଖୀନ ହୋଇ ନାନା ପ୍ରକାର ଅନୈତିକ କାର୍ଯ୍ୟ କରିପାରେ, ସେଥିପାଇଁ ଆଦର୍ଶ ଦୃଷ୍ଟିରୁ ଅହିଂସା-ଅସହଯୋଗର ଆଦର୍ଶକୁ ପରିତ୍ୟାଗ କରାଯାଇ ପାରିବ ନାହିଁ । ଏଠାରେ ଯେ ଏକ ଉଚ୍ଚତର “ମୂଲ୍ୟବୋଧ” ସ-ପର୍ଯ୍ୟରେ ସତେଜନ । ତାଙ୍କର ବଚବ୍ୟ ହେଉଛି ଯେ ଅହିଂସା-ଅସହଯୋଗର ପଦ୍ଧତି ଏପରି ଭାବରେ ପ୍ରୟୋଗ କରିବା ଆବଶ୍ୟକ ଯାହା କୌଣସି ନୈତିକ ବ୍ୟବ ସୃଷ୍ଟି କରି-ପାରିବ ନାହିଁ । କିନ୍ତୁ ସାମାଜିକ ଓ ରାଜନୈତିକ ଆଚରଣରେ ଓ ବ୍ୟବହାରରେ ଏପରି ଉଚ୍ଚ ନୈତିକ ମାନଦଣ୍ଡ ଆଣା କରିବା ସର୍ବଦା ସମ୍ଭବପତ୍ର ନୁହେଁ । ଅହିଂସା-ଅସହ-ଯୋଗର ପ୍ରୟୋଗ କ୍ଷେତ୍ରରେ ଥିବା ସମସ୍ୟା ସମ୍ପର୍କରେ ଗାନ୍ଧୀଜୀ ସତେଜନ ଥିଲେ । ତେଣୁ ତାଙ୍କର ବିଭିନ୍ନ ଉକ୍ତି ମଧ୍ୟରେ ଥିବା ଅସଙ୍ଗତ ବା ଅସାମଞ୍ଜସ୍ୟ ବିଷୟରେ ସେ ଆଦୌ ବିଚଳିତ ନ ଥିଲେ । ସେ ବୁଝିପାର ସହିତ ସ୍ୱୀକାର କରିଥିଲେ ଯେ “କୌଣସି ନିର୍ଦ୍ଦିଷ୍ଟ ସମସ୍ୟା ସମ୍ପର୍କରେ ମୋର ପୂର୍ବବର୍ଣ୍ଣା ମତାମତ ସହିତ ଏବର ମତାମତ ମଧ୍ୟରେ ଥିବା ପାର୍ଥକ୍ୟ ଯୋଗୁଁ ମୁଁ ବଚକିତ ନୁହେଁ ।

କାରଣ କୌଣସି ଏକ ନିର୍ଦ୍ଦିଷ୍ଟ ମୁହୂର୍ତ୍ତରେ ମତେ “ସତ୍ୟ”ର ସ୍ୱରୂପ ଯେପରି ଜଣାଯାଏ, ସେହି ସ୍ୱରୂପ ପ୍ରତି ମୁଁ ଅନୁରକ୍ତ ରହିବାକୁ ଚେଷ୍ଟା କରେ ।”

ତେଣୁ ଜାତୀୟତା ଓ ରାଜନୈତିକ ଆଦର୍ଶ କ୍ଷେତ୍ରରେ ତାଙ୍କର ଉକ୍ତିମାନଙ୍କ ମଧ୍ୟରେ ଥିବା ଅସଙ୍ଗତ ସ୍ୱାଭାବିକ । ଯଦି ତାଙ୍କର ନୀତି ପ୍ରତି ସେ “ସମ୍ମୁଖ” ଅନୁରକ୍ତି ଆଣା କରିଥାନ୍ତେ, ତେବେ ସେ ଜଣେ “ଆଦର୍ଶବାଦୀ” ରହିପାର ଥାନ୍ତେ । କିନ୍ତୁ ଗାନ୍ଧୀଜୀ ପ୍ରଭାବ ପନ୍ଥରେ ସେ ନିଜକୁ ଜଣେ “କର୍ମବାଦୀ” ଭାବରେ ଗଢ଼ିବାକୁ ଚେଷ୍ଟା କରୁଥିଲେ । ଏକ ନିର୍ଦ୍ଦିଷ୍ଟ ଓ ବାସ୍ତବ ଲକ୍ଷ୍ୟ ସାଧନ ପାଇଁ ଏକ ଉଚ୍ଚତର ନୈତିକତାର ମାନଦଣ୍ଡକୁ ତ୍ୟାଗ କରିବାକୁ ଗୁହଁ ନ ଥିଲେ । ତାଙ୍କର ଲକ୍ଷ୍ୟ ଥିଲା ଭାରତର ସ୍ୱାଧୀନତା । ଜୀବନର ଏହି ଲକ୍ଷ୍ୟ ସାଧନ ଦିଗରେ ଦେଶବାସୀଙ୍କୁ ଜାଗ୍ରତ କରିବା ପାଇଁ ସେ ଅନେକ ଅସ-ଗତିକୁ ନୀରବରେ ସହ୍ୟ କରି ଯାଇଥିଲେ ।

ରାଜନୈତିକ ଲକ୍ଷ୍ୟ ଓ ରାଜନୈତିକ ମୂଲ୍ୟ-ବୋଧକୁ ସମୟ ସମୟରେ ସ୍ୱତନ୍ତ୍ର ଭାବରେ ଦିଗ୍ଘର କରିବାର ଆବଶ୍ୟକତା ଦେଖା ଦେଇଥାଏ । ଏପରିକି ନୈତିକ ମୂଲ୍ୟ-ବୋଧକୁ ରାଜନୈତିକ ଅସ୍ତ୍ର ରୂପେ ବ୍ୟବହାର-ରାହିବା, ଆତ୍ମ-ରାଷ୍ଟ୍ରୀୟ ସମ୍ପର୍କ ପ୍ରତିଷ୍ଠା କ୍ଷେତ୍ରରେ ଛିଛି ନୂଆ କଥା ନୁହେଁ କିମ୍ବା ରାଜନୈତିକ ଆଦର୍ଶ ପ୍ରତି ଅନୁରକ୍ତି ନାମରେ ସମୟ ସମୟରେ ସମସ୍ତ ନୈତିକ ମୂଲ୍ୟବୋଧକୁ ଜନାଞ୍ଜନି ଦେବାର ଦୃଷ୍ଟାନ୍ତ ମଧ୍ୟ ବିଭିନ୍ନ ନୁହେଁ । ଗାନ୍ଧୀଜୀ “ଲକ୍ଷ୍ୟ ଓ ପଦ୍ଧତି” ଭିତରେ ସମନ୍ୱୟ ସାଧନ କରିବାର ଦୃଢ଼ ସମର୍ଥକ ଥିଲେ ବି ରାଜନୈତିକ କ୍ଷେତ୍ରରେ ଏକ ନିର୍ଦ୍ଦିଷ୍ଟ ଲକ୍ଷ୍ୟ ହାସଲ କରିବାପାଇଁ “ଅନାବଶ୍ୟକ ପଦ୍ଧତି” ଗ୍ରହଣକୁ ବେଳେ ବେଳେ ସମର୍ଥନ କରିଛନ୍ତି । ଏହା ବୋଧହୁଏ, କିନ୍ତୁ ଓ ପ୍ରଥମ ମହାଯୁଦ୍ଧ ସମୟରେ ପ୍ରମାଣିତ ହୋଇଛି । ଏହି ଯୁ୍ ମାନକରେ ତାଙ୍କର ସାହାଯ୍ୟ (ଅହିଂସା) ଉଲ୍ଲେଖନୀୟ । ସେଥିପାଇଁ ନେହେରୁଜୀ ଅଧିକ କହିଥିଲେ ଯେ ଜଣେ “ଜାତୀୟବାଦୀ” ନେତା ଭାବରେ “ଭାରତର ଓ ପୃଥିବୀର ସମସ୍ତ ନିଷ୍ପେଷିତ ରାଷ୍ଟ୍ରର ସ୍ୱାଧୀନତା ପାଇଁ ତାଙ୍କର ଆଗ୍ରହ ଅନେକ ସମୟରେ ତାଙ୍କର ଅହିଂସାନୁରକ୍ତିକୁ ଅତିକ୍ରମ କରି ଯାଇଛି” । ତେଣୁ ଆତ୍ମ-ରାଷ୍ଟ୍ରୀୟ କ୍ଷେତ୍ରରେ ଏଭଳି ପରିସ୍ଥିତି ସମୟ ସମୟରେ ଉପସ୍ଥଳି ଯେ ଗାନ୍ଧୀଜୀ ତାଙ୍କର ନୀତି ଓ ଚର୍କାକାମ ପରିସ୍ଥିତି ମଧ୍ୟରେ ଏକ ଆପୋଷ ସମାଧାନ କରିବାକୁ ଚେଷ୍ଟା କରିଛନ୍ତି । “ଜାତୀୟ-ବାଦ” ପ୍ରତି ଆତ୍ୟକ୍ତିକ ଆଗ୍ରହ, ଏକ ନିର୍ଦ୍ଦିଷ୍ଟ ରାଜନୈତିକ ପରିସ୍ଥିତିରେ ଆବଶ୍ୟକ ପଦକ୍ଷେପ ଓ ଉଚ୍ଚ ନୈତିକ ମୂଲ୍ୟବୋଧ ମଧ୍ୟରେ ସେ ବେଳେ ବେଳେ ସାଲିସ୍ କରିବାକୁ ଚେଷ୍ଟା କରିଛନ୍ତି । ମନେହୁଏ

ଯେତେବେଳେ କୌଣସି ଆନ୍ଧ୍ର-ରାଷ୍ଟ୍ରୀୟ ପରିସ୍ଥିତି ତାଙ୍କ ମନରେ ବୁଲୁ ଉପୁଜାଇଛି, ସେତେବେଳେ ତାଙ୍କର “ଅନ୍ତରର ବାଣୀ” ବା “ବିବେକାନୁମୋଦିତ ପଢ଼ା”, “କାଚାନ୍ଦ-ବାଦୀ” ଆଦର୍ଶକୁ ହିଁ ସମର୍ଥନ କରିଛି ।

ନିଜ ଦେଶ ମଧ୍ୟରେ ଗାନ୍ଧିଜୀ ଯେପରି ପ୍ରଭାବ ବିସ୍ତାର କରି ପାରିଥିଲେ, “ଆନ୍ଧ୍ର-ରାଷ୍ଟ୍ରୀୟ ବ୍ୟାପାର”ରେ ତାଙ୍କର ସେଇକି ପ୍ରଭାବ ନ ଥିଲା । ଅବଶ୍ୟ ଏକଥା ସ୍ୱୀକୃତ ଯେ ଜଣେ ନୀତିବାଦୀ ଆଦର୍ଶ ପୁରୁଷ ଭାବରେ ସେ ପୃଥିବୀର ବହୁ ଚେତନଶାଳ ବ୍ୟକ୍ତି-ବିଶେଷଙ୍କର ଶ୍ରଦ୍ଧା ଓ ସମ୍ମାନର ପାତ୍ର

ଶ୍ରୀ/ଃ, ଶାରଦେବନଗର
 କୁବନେଶ୍ୱର-୨୫୧୦୦୧

ହୋଇ ପାରିଥିଲେ । ସମସ୍ତ ମାନବ ସମାଜର ସଭ୍ୟତା ତାଙ୍କ ଆଦର୍ଶର ପିଣ୍ଡିରୁମ୍ପି ଥିଲେ ମଧ୍ୟ ଭାରତର ସ୍ୱାଧୀନତା ପ୍ରାପ୍ତି ହିଁ ତାଙ୍କର ପରମ ଓ ଚରମ ଉଦ୍ଦେଶ୍ୟ ଥିଲା । ତେଣୁ ସେ “କାଚାନ୍ଦବାଦୀ” ରାଜନୈତିକ ଆଦର୍ଶର ଦେଖନୀ ମଧ୍ୟରୁ ନିଜକୁ ମୁକ୍ତ କରି ଆନ୍ଧ୍ର-ରାଷ୍ଟ୍ରୀୟ ଭୂମିକାରେ ଫ-ଶ ଗ୍ରହଣ କରିବାପାଇଁ ସମୟ ବା ସୁଯୋଗ ପାଇ ନ ଥିଲେ ।

ତାଙ୍କର ଜର୍ମ ଯୋଜନା ମୁଖ୍ୟତଃ ଭାରତ ପାଇଁ ଉଦ୍ଦିଷ୍ଟ ଥିଲା । ସେ ଅବଶ୍ୟ ବିଶ୍ୱାସ ବରୁଥିଲେ ଯେ ଭାରତବର୍ଷରେ

ତାଙ୍କର ପରାସ୍ତର କୌଶଳ ବିଶ୍ୱର ଅନ୍ୟାନ୍ୟ ରାଷ୍ଟ୍ରରେ ପ୍ରୟୋଗ କରାଯାଇପାରେ । ବହୁ ବର୍ଷ ପରେ ଦେଖାଯାଇଛି ଯେ ଏହା ସୁପ୍ରଭାଷ୍ଟ୍ର ଆମେରିକାରେ ମାର୍ଟିନ୍ ଲୁଥରଜିଙ୍କ ଓ ଗର୍ଡିନ ଆମେରିକାରେ ବାମିଲେ ତରେସ୍କ ଦ୍ୱାରା ଗିଛି ପରିମାଣରେ ଅନୁସୂତ ହୋଇଛି । ସବୁବେଳେ ସେମାନଙ୍କ ଦ୍ୱାରା ଅନୁସୂତ ନୀତି ଆନ୍ଧ୍ରରାଷ୍ଟ୍ରୀୟ ଅର୍ଥର ପ୍ରତିଷ୍ଠା କ୍ଷେତ୍ରରେ ସମର୍ଥନ କରିପାରିନାହିଁ । ତେଣୁ ଏହି ପରିପ୍ରେକ୍ଷାରେ ଗାନ୍ଧିଜୀଙ୍କର ଆଦର୍ଶର ମୂଲ୍ୟବୋଧ ଓ ଭାରତୀୟ ବୈଦେଶିକ ନୀତି ମଧ୍ୟରେ ଥିବା ସମ୍ପର୍କ ବିଶ୍ୱର କରାଯାଇ ପାରେ ।



ଶିକ୍ଷାର ଗୁଣାତ୍ମକ ମାନବୃଦ୍ଧି କରିବାପାଇଁ ଆଦ୍ୱାନ

ଯେଉଁ ଶିକ୍ଷା ପଦ୍ଧତିରେ ଛାତ୍ର ଛାତ୍ରୀମାନଙ୍କର ବ୍ୟକ୍ତିତ୍ୱ ତଥା ମାନବିକ ଗୁଣାବର୍ତ୍ତା ବିକଶିତ ହୁଏ ସେହି ପଦ୍ଧତି ଗ୍ରହଣ କରିବା ଉଚିତ ବୋଲି ରାଜସ୍ୱ ମନ୍ତ୍ରୀ ଶ୍ରୀ ପ୍ରତାପ ଚନ୍ଦ୍ର ମହାନ୍ତି ମତ ପ୍ରକାଶ କରିଛନ୍ତି ।

ସେପ୍ଟେମ୍ବର ୧୬ ତାରିଖ ଦିନ କଟକ ଜିଲ୍ଲା କରତସି-ହସ୍ତର ସର୍କ୍ଯୁଜିଜନର ଛପଡ଼ା ଗ୍ରାମପଞ୍ଚାୟତ ଅନ୍ତର୍ଗତ ଗନାଲରେ ଗ୍ରାମରେ” ଅନୁଷ୍ଠିତ ଶ୍ରୀ ଅରବିନ୍ଦ-ପୂର୍ଣ୍ଣାଙ୍ଗ ଶିକ୍ଷା କେନ୍ଦ୍ରର ପ୍ରଥମ ବାର୍ଷିକୋତ୍ସବରେ ମୁଖ୍ୟ ଅତିଥି ରୂପେ ଉଦ୍ବୋଧନ ଦେଇ ରାଜସ୍ୱ ମନ୍ତ୍ରୀ କହିଲେ ଯେ ଶ୍ରୀ ଅରବିନ୍ଦଙ୍କ ଶିକ୍ଷା ପଦ୍ଧତି ଅନୁସରଣ କଲେ ଶିକ୍ଷାଦାନର ମହତ ସାଧିତ ହୋଇପାରିବ । ବହୁ ସଂଖ୍ୟାରେ ସାଧାରଣ ଶିକ୍ଷାନୁଷ୍ଠାନ ପ୍ରତିଷ୍ଠା କରିବା ପରିବର୍ତ୍ତେ ଏହି ଧରଣର ସ୍ୱତନ୍ତ୍ର ଶିକ୍ଷାନୁଷ୍ଠାନ ପ୍ରତିଷ୍ଠା କଲେ ଶିକ୍ଷାର ଗୁଣାତ୍ମକ ମାନ ବୃଦ୍ଧି ପାଇବ । ଶ୍ରୀମା ଓ ଶ୍ରୀ ଅରବିନ୍ଦଙ୍କ ଭକ୍ତି ଉଦ୍ଧାର କରି ଶ୍ରୀ ମହାନ୍ତି କହିଲେ, ଏକ ନୂତନ ଯୁଗର ଅଭ୍ୟୁଦୟ ହେବାକୁ ଯାଇଥିବାରୁ ପୃଥିବୀରେ ବ୍ୟାପକ ଧରଣର ପରିବର୍ତ୍ତନ ଆବଶ୍ୟକ । ମାନବ ସମାଜ ଏହି ପରିବର୍ତ୍ତନର ସମୁଚ୍ଚାଳନ ହେବା ପାଇଁ ଯୋଗୀ ତଥା ସାଧକ ଶ୍ରୀ ଅରବିନ୍ଦଙ୍କ ଆଦର୍ଶ ଉପରେ ଆଧାରିତ ଶିକ୍ଷା ପ୍ରଣାଳୀ ଗ୍ରହଣ କରିବା ଆବଶ୍ୟକ । ବର୍ତ୍ତମାନର ସାଧାରଣ ଶିକ୍ଷା ସମାଜରେ ରହିଥିବା ବିଭିନ୍ନ ଅନ୍ୟାୟ ଓ କରୁଣ ଦୂର କରିବା ଦିଗରେ ଯଥେଷ୍ଟ ସହାୟକ ହେଉ ନାହିଁ ବୋଲି ଶ୍ରୀ ମହାନ୍ତି ବୁଝାଇଥିଲେ ।

ଏହି ଉପବେଳେ ଶିକ୍ଷାକେନ୍ଦ୍ରର ପରିଚାଳନା କମିଟି ସଭାପତି ଅଧ୍ୟାପକ ଶ୍ରୀ ରାମଚନ୍ଦ୍ର ତ୍ରିପାଠୀ ବାର୍ଷିକ ବିବରଣୀ ପାଠ କରିଥିଲେ । ପଣ୍ଡିତେରୀ ଆଶ୍ରମର ସାଧକ ଅଧ୍ୟାପକ ଶ୍ରୀ ଛୋଟନାରାୟଣ ଶର୍ମା ମୁଖ୍ୟ ବକ୍ତା ରୂପେ ଉଦ୍ବୋଧନ ଦେଇଥିଲେ ।

ମେହେର ସାହିତ୍ୟରେ ଉଷା ବର୍ଣ୍ଣନା

ସୁବ୍ରତ ମହାପାତ୍ର

ପ୍ରକୃତି ଗିତରେ ପରମ ପୁରୁଷର ନିତ୍ୟତ୍ଵ । ଏହି ଲୀଳା ହିଁ ସୃଷ୍ଟି କରିଛି କମଳାୟ, କାନ୍ତ, ମଧୁମୟ, ଅମୃତମୟ । ତେଣୁ ପ୍ରକୃତିର ସୌନ୍ଦର୍ଯ୍ୟରେ ଅବଗାହନରେ କ୍ଳାନ୍ତି ନାହିଁ, ଅଛି ଚିରନ୍ତନ ଅଖଣ୍ଡ ଅନାହତ ପ୍ରଣାତି । ଏ ସୌନ୍ଦର୍ଯ୍ୟ ବିଚିତ୍ରବର୍ଣ୍ଣା.... ବହୁ ରୂପରେ ତାର ଅଭିବ୍ୟକ୍ତି । ସଭ୍ୟତାର ଆଦ୍ୟ ଉନ୍ନେଷ କାଳରୁ ମଣିଷ ପ୍ରକୃତି ସଂପର୍କିତ ତା'ର ବିପୁଳ ଅନୁଭବକୁ ରୂପ ଦେବା ପାଇଁ ସତେ ଯେପରି ଅଧୀର ହୋଇ ଉଠିଛି । ବିଶ୍ଵ ସାହିତ୍ୟର ଅନୁଶୀଳନ କଲେ ବିଭିନ୍ନ ସମୟରେ ସାରସ୍ଵତ ପ୍ରତିଭାର ଚିତ୍ରଗହନରେ ପ୍ରକୃତି କିଭଳି ଭାବ ସମ୍ପାଦ କରିଛି ତାହା ଉପଲବ୍ଧ ହୁଏ । ପ୍ରକୃତିରେ ବିଭିନ୍ନ ଉପାଦାନ ପୁଷ୍ପର ସୁରଭିଠାରୁ ମିଳିତର ଗୁଞ୍ଜନ, କାନ-ନିକାର ସବୁଜ ସମାରୋହ, ଆକାଶତୃୟା ନଗମାଳାର ଶ୍ଵେତ ଗାମାୟୀ, ମଳୟର ମର୍ମର, ଶ୍ରୀବତୀ ରଜନୀରେ କଦମ୍ବର ରୋମାଞ୍ଚ, ଶରତର ଶୁଭ୍ର କାଠତଣ୍ଡା ପ୍ରଭୃତି ସକଳ ବିଭବ ସୁଷାର ଲେଖନୀରେ ବହୁରୂପରେ ଚିତ୍ରିତ ହୋଇ ଆସିଛି । ଉଷା ପ୍ରକୃତିର ଏକ ମନୋରମ ପରିବେଶ । କବି ଗଙ୍ଗାଧର ମେହେରଙ୍କର ସୃଷ୍ଟିରେ ଏହି ଉଷାର ଚିତ୍ର କିପରି କମଳାୟ ଭାବରେ ଅଙ୍କିତ ତାହାହିଁ ପ୍ରଦର୍ଶନ କରିବା ଏ ଆଲୋଚନାର ଉଦ୍ଦେଶ୍ୟ ।

ଆଲୋକ ଓ ଅନ୍ଧକାର ସୃଷ୍ଟି-ପକ୍ଷୀର ଦୁଇଟି ଦେଶ । ମହାକାବ୍ୟୀ ଭାବେ ସେତେବେଳେ ଗରବିଣୀ ହୋଇ ନିଅର ଲଗ୍ନରେ ଗଗନେ ରୁବନେ ନିଜ ପ୍ରଭାବ ଜନିତ ଓଷଧିତ୍ୟରେ ଆତ୍ଵବିସ୍ମୃତ ହୁଏ ସେତେବେଳେ ସେ ଭୁଲିଯାଏ ଯେ ପ୍ରାଣୀ ନରରେ ପ୍ରଭାତୀ ତାରା ଭବିତ ହେବାକୁ ଆଉ ବେଶୀ ବିଳମ୍ବ ନାହିଁ । ଏହି ଉଷାହିଁ ଦିଏ ଆଲୋକର ସଙ୍କେତ । ଅନ୍ଧକାରର ବୁଦ୍ଧି ବିଦାରଣ କରି ସେ ନୂତନ ଜୀବନର ମାଙ୍ଗଳିକ ଗାନ କରେ । ବୈଦିକ ଯୁଗରୁ ଏହି ଉଷା ଆର୍ଯ୍ୟରଖି ବନ୍ଦିତା । ବେଦରେ ତା'ର ଆଗମନର ଶୁଭଚିତ୍ର, ମନରେ ଗଭୀର ରେଖାପାତ କରିଥାଏ “ସକଳ ବିଷୟ ପ୍ରତି ସତର୍କ ଦୃଷ୍ଟିପାତ କରି ମହାୟତୀ ମହିଳା ସଦୃଶ ଉଷା ବିରାଜମାନ କରୁଛନ୍ତି । ତାଙ୍କ

ଆଗମନରେ ପ୍ରାଣୀକଗତ କାଗ୍ରତ ହେଉଛି । ତାଙ୍କରି ଆବିର୍ଭାବ ପଦଯୁକ୍ତ ପ୍ରାଣୀକୁ ଦେଇଛି ଅଭିନବ ପ୍ରେରଣା.... କୁଲୟ ତେଜି ବିହଙ୍ଗମ ତାଙ୍କରି ଶୁଭାଗମନରେ ଧୀରେ ଧୀରେ ନୀଳିମ ଆକାଶରେ ଉଡ଼ିଯାଉଛି ।”
(ରକ୍ତବେଦ । ୮୯-୫)

ବେଦବର୍ଣ୍ଣିତା ଉଷାର ଅଙ୍ଗେ ଅଙ୍ଗେ ଶୁଭ୍ରତା ଓ ଉଜ୍ଜ୍ଵଳତା । ସଦ୍ୟସ୍ଵାତା ପବିତ୍ରତାର ପ୍ରତିଭୁ ଉଷା, ଅନ୍ଧକାର ଓ ହିଂସା ଦୈଷ୍ଟ ପ୍ରଭୃତି ଦୂରକରି ନବୀନ ଆଲୋକ ସହିତ ବିଶ୍ଵର ବିପୁଳ ଅଂଗନରେ ଆବିର୍ଭୂତା ।

ଓଡ଼ିଆ ସାହିତ୍ୟରେ ଉଷାର ପବିତ୍ର ଚିତ୍ର ଅଙ୍କିତ ହୋଇଛି ଆଧୁନିକ ଯୁଗରେ । ଭକ୍ତକବି ମଧୁସୂଦନଙ୍କର ଲେଖନୀରେ ଉଷାର ବନ୍ଦନାଗୀତି ଝଙ୍କୁତ ହୋଇ ଉଠିଛି । ଗଣିକଣ୍ଠ ବନ୍ଦିତା ସରସ୍ଵତୀ ନଦୀତଟରେ ଉଷାର ଆଗମନୀରେ ପ୍ରକୃତିରେ ଯେଉଁ ବର୍ଣ୍ଣୋତ୍ସବ ଦେଖା ଦେଇଥିଲା, ତାହାରି ଗିତରେ ହଳି ଯାଇଥିଲେ ଏହି ଭକ୍ତକବି ଏବଂ ତାଙ୍କର ମୃଗ୍ୟ ପ୍ରାଣରେ ଦେବାବତରଣ ହୋଇଥିଲା । ସମସାମୟିକ ଗଂଗାଧରଙ୍କ ଚୂଳିରେ ପ୍ରକୃତିର ପବିତ୍ର ଓ ସୁନ୍ଦର ରୂପେ ଅଙ୍କିତ ହୋଇଛି କବି ରାଧାନାଥଙ୍କ ଭାଷାରେ ସେ ଉତ୍କଳର ରବିବର୍ମା, ପୁଣି ତାଙ୍କରି ମୃଗ୍ୟ କୋହିନୂର ଅପେକ୍ଷା ଅଧିକ । ତାଙ୍କ ପ୍ରଥମ ପ୍ରକାଶିତ କାବ୍ୟ ‘ଉଦ୍‌ମତୀ’ ପାଠ କରି ରାଧାନାଥ ତେଣୁ ଲେଖିଥିଲେ —“ଗୁଞ୍ଜକାର ଉଚ୍ଚ ଶିକ୍ଷାର ସୁବିଧା ପାଇ ନ ଥିଲେ; ମାତ୍ର ତାହାଙ୍କର ନୈସର୍ଗିକ ପ୍ରତିଭା ସେହି ଅରବ ପୁରଣ କରିଦେଇଛି । ସେହି ପ୍ରତିଭା ବଳରେ ସେ ପ୍ରକୃତିର ସୌନ୍ଦର୍ଯ୍ୟ ପରୋକ୍ଷ ଭାବରେ ପୁସ୍ତକରେ ନ ଦେଖି ସେଥିରୁ ଗୁଣ୍ଡୁଣ ପ୍ରତ୍ୟକ୍ଷ କରିଅଛନ୍ତି ଏବଂ ଯାହା ଦେଖିଅଛନ୍ତି, ତାହା ଯଥାଯଥ ବର୍ଣ୍ଣନା କରିଛନ୍ତି ।”

ରାଧାନାଥ ଥିଲେ ମେହେର ପ୍ରତିଭାର ନିଷ୍ଠପଟ୍ଠ ପ୍ରଶଂସକ । ସମନ୍ୱୟର ଜିଲ୍ଲାର ଏକ ଅଖ୍ୟାତ ଗ୍ରାମରେ ଏକ ଉଦାୟମାନ ପ୍ରତିଭା, ସେତେବେଳକୁ ପ୍ରତିଭୁ

ପରିସ୍ଥିତି ସଂଜାତ ଝଡ଼ ଝଞାରେ ଅବିଚଳିତ ରହି ପବିତ୍ର ଓ ସୁନ୍ଦର କାବ୍ୟ ରଚନାରେ ଅନୁତପର୍ଣ୍ଣ ଭୂତୁ, ଅର୍ଚନ କରୁଥିବା ଦେଖି ସେ ବିସ୍ମିତ ଓ ଚକ୍ଷିତ ହୋଇଥିଲେ । ସେ ଜାଣିଥିଲେ ଅସନୁ ବସିତ ବନ ବଲୁରା ସେପରି ପୁସ୍ପପିତା ହୋଇ ତାର ନୈସର୍ଗିକ ପ୍ରତିଭାରେ ଜନ-ଗଣ-ମନ ହରଣ କରେ, ଅନୁରୂପ ଭାବରେ ବାରିକ୍ୟ ଓ ଉପେକ୍ଷାର ମହାଶୃଣ୍ଠାନବାସୀ ଗଙ୍ଗାଧର ତାଙ୍କ ତପସ୍ୟାରେ ବିନେ ଭଜକଳର ବିଦଗ୍ଧ ସାହିତ୍ୟ ପ୍ରେମାମାନଙ୍କର ଭିକରସ କରି ପାରିବେ । ମେହେର କବିଙ୍କ ସଂପର୍କରେ ତାଙ୍କ ଅବବୋଧ ରୂପ ପାଇଛି 'କାଚକ ବଧ' ସଂପର୍କିତ ତାଙ୍କ ମନ୍ତବ୍ୟରେ—“ଗଂଗାଧର ଭଜ ଶ୍ରେଣୀର କବି । କି ବହିଃ-ପ୍ରକୃତି , କି ଅନ୍ତଃପ୍ରକୃତି ଭିତରର ସଥାସଥ ଚିତ୍ରାଙ୍କନରେ ଗଂଗାଧର ଶିବହସ୍ତ । ଗ୍ରନ୍ଥାଧ୍ୟୟନ କରି ଲେଖେ ପଣ୍ଡିତ ହୋଇ ପାରନ୍ତି, ମାତ୍ର କବି ହେବାକୁ ହେଲେ କେବଳ ଗ୍ରନ୍ଥାଧ୍ୟୟନ ପର୍ଯ୍ୟାପ୍ତ ନୁହେଁ; ପ୍ରକୃତ ଗ୍ରନ୍ଥା-ଧ୍ୟୟନ ମଧ୍ୟ ଅପରିହାର୍ଯ୍ୟ ରୂପେ ଆବଶ୍ୟକ । ଗଂଗାଧର ଯେତେବେଳେ ଯାହା ଲେଖନ୍ତି, ପ୍ରକୃତିକୁ ସ୍ଵ-ସ୍ଵ ଚକ୍ଷୁରେ ଦେଖି ଲେଖନ୍ତି । ଏହି ହେତୁରୁ ତାହାଙ୍କର ଭକ୍ତିଗୁଡ଼ିକ ଭାବ ପ୍ରଧାନ ନ ହୋଇ ରସ ପ୍ରଧାନ ହୁଏ । × × × ଗଂଗାଧରଙ୍କର ଦୁର୍ଗାଣ୍ୟ ସେ ଓଡ଼ିଶାରେ ଜନ୍ମ ଗ୍ରହଣ କରିଛନ୍ତି । ଅନନ୍ତ ସୌନ୍ଦର୍ଯ୍ୟ ଭବରାସିନୀ ପ୍ରକୃତି ଦେବୀ ଏବଂ ପ୍ରକୃତି ଦେବୀଙ୍କର ପଟଃ ପୁରୋହିତ ବ୍ୟାସ, ବାଲୁାକି ଯାହାଙ୍କର କଳ୍ପନାର ଚିର ସହଚର, ଦୁସ୍ପୁର ଭବର-ପୁରୀ ସକାଶେ ଏକାନ୍ତର, ଏକପତିଆ, ରେଆଣ, ଓଆରିକା ପ୍ରଭୃତି ଜଟିଳ ସମସ୍ୟା ସମାଧାନ ତାହାଙ୍କର ବାସ୍ତବ ଜୀବନର ପ୍ରଧାନ ବ୍ୟବସାୟ ହୋଇଅଛି ।”

କବି ଗଂଗାଧର ଉପବନ ସର୍ୟତାର ଏକ ସୃଷ୍ଟି-ସ୍ଵେଚ୍ଛେତନ ସୂତରୁ ଶିଳ୍ପୀ । ସେ ଜାଣିଥିଲେ ଜୀବନର ସାର୍ଥକତା ସମ୍ଭୋଗରେ ନାହିଁ, ଅଛି ତ୍ୟାଗରେ । ଯେଉଁ ତ୍ୟାଗର ମହିମା ଏ ଦେଶର ଶାସ୍ତ୍ର ପୁରାଣର ପୃଷ୍ଠାରେ ବର୍ଣ୍ଣିତ, ତାଙ୍କ କାବ୍ୟ ଭିତରେ ବିଛୁରିତ ହୋଇଛି ସେହି ତ୍ୟାଗର ବିଭୂତି, ତେଣୁ ତାହା ପବିତ୍ର ଓ ସୁନ୍ଦର । ପ୍ରକୃତି ବର୍ଣ୍ଣନାରେ ତାଙ୍କ ହୃଦ୍ୟାଣାର ସକଳତାର ମନୁତ । ତାଙ୍କ ଉଷା କେତେବେଳ ଯୋଗେଶ୍ଵରୀ (ତପସ୍ଵିନୀ), କେତେବେଳେ ପାପର ବିଲୟ ଓ ପୁଣ୍ୟର ବିଜୟ ଭିତରେ ସ୍ଵସ୍ୟରତା ଏକ ଭୁବନମୋହିନୀ ପୁରଜିତା ରୂପସୀ (କାଚକବଧ), କେତେବେଳେ ପୁଣି ଭୂଲେକ ଓ ଦ୍ୟୁଲେକ-ରେ ନୂତନ ଜୀବନ ଉଭାପର ଜନ୍ମ ଦାତ୍ରୀ (ବସନ୍ତ ବାସର) ।

ପ୍ରଖ୍ୟାତ ତପସ୍ଵିନୀ କାବ୍ୟରେ ଉଷା ସୁକାୟା ମହିମାରେ ମହନୀୟା । ଅଯୋଧ୍ୟାର ରାଜରାଣୀ ରୂପେ କାକୁଣ୍ଠାଭରା ପରିଣତିରେ ରତ ମାଂସର ଏକ କରୁଣ କବିତାରେ ପରିଣତ ହୋଇଥିବା ରାମ-ହୃଦୟ-କୋପା ସାତାକୁ 'ସତୀ ରାଜ୍ୟରାଣୀ' ସମ୍ଭୋଧନ ମାଧ୍ୟମରେ ସେ ତ୍ୟାଗର ମହିମା ଗାନ କରିଛନ୍ତି ।

ଏକଦା ରାଜରାଣୀ ସାତାଙ୍କର ଜୀବନରେ ଆସିଥିଲା ଘୋର ଅନ୍ଧକାର । ପ୍ରଜାନୁରୂପ ରାମଚନ୍ଦ୍ର ପ୍ରଜାନୁ-

ରୂପ ପାର୍ଶ୍ଵ ପ୍ରାଣସମା ସାତାକୁ ବିସର୍ଜନ କରିଥିଲେ । ଅଗ୍ନିରେ ଝାସଦେଇ ସାତା ନିଜର ସତୀତ୍ଵର ପରୀକ୍ଷା ଦେଇଥିଲେ ମଧ୍ୟ ସେ ସମାଜ ଆଫିରେ ହୋଇଥିଲେ ଭଜକିତା । ସେଥିପାଇଁ ରାମଚନ୍ଦ୍ରଙ୍କ ଦ୍ଵାରା ସେ ହେଲେ ନିର୍ଦ୍ଦାସିତା । ରାଜରାଜ୍ୟ ଛାଡ଼ି ପ୍ରକୃତିର କୋଳରେ ଆଶ୍ରୟ ନେଲେ । ତାଙ୍କର ଭରତ ଜୀବନ ଯାପିତ ହୋଇଥିଲା ବାଲୁାକିଙ୍କର ତପୋବନରେ । ଆଶ୍ରମରେ ପଡ଼ିଥି ସେ । ତେଣୁ ଆଶ୍ରମର ତାପସୀ ତାପସୀଗଣଙ୍କ ଦ୍ଵାରା ସେ ସମାଧିଷ୍ଠିତ ହେଲେ । ତାପରେ ଆଜାଣର ଅନନ୍ତ ଅଂସରରେ ଆସିର ଗଣିର ରାତ୍ରୀ । ଏ ରାତ୍ରୀର ସର୍ଣ୍ଣ ପାଇ ସମଗ୍ର ଜୀବନରତ ହେଲା ସୁପତ, କଡ଼ତାଗ୍ରତ । ମାତ୍ର ପ୍ରାତଃକାଳରେ ଉଷାର ଆଗମନୀରେ ଏ ଜୀବ ଜଗତ ପାଇର ନୂତନ ଜୀବନ, ନୂତନ ଚେତନା । ଆଶ୍ରମବାସୀଙ୍କ ଦ୍ଵାରା ସାତାଙ୍କର ଚର୍ଚ୍ଚା କରି କବିର ଲେଖନୀ ସନ୍ତୁଷ୍ଟ ହୋଇଛି । ଆଶ୍ରମ ପ୍ରକୃତି ମଧ୍ୟ ସାତାଙ୍କର ବନ୍ଦନା କରିବା ପାଇଁ ଧାର୍ଣ୍ଣ ଆସିଛି । ଉଷା ନିଜର ସହଚରୀ-ମାନଙ୍କ ଗହଣରେ ଆଶ୍ରମଗତା ସାତାଙ୍କର ବନ୍ଦନା କରିଛି । ତପସ୍ଵିନୀ କାବ୍ୟର ଚତୁର୍ଥ ସର୍ଗରେ ଏ ବର୍ଣ୍ଣନା ଅତୀବ ଜୀବତ ହୋଇଛି:—

“ମଙ୍ଗଳେ ଅଭର ଉଷା ବିକଟ-ରାଜୀବ ଦୁଃଖୀ
ଜାନକୀ-ଦର୍ଶନ-ତୁମ୍ଭା ହୃଦୟେ ବହି,

‘ କର ପରବେ ନିହାର-ମୁଦ୍ରାଧରି ଉପହାର
ସତୀଙ୍କ ବାସ-ବାହାର-ପ୍ରାଙ୍ଗଣେ ରହି,

କଳକଣ୍ଠ କଣ୍ଠେ କହିଲ
ଦରଶନ ଦିଅ ସତୀ, ରାତି ପାହିଲ ।”

ଗଗାର ରାତ୍ରିର ଅବସାନ ପରେ ଉଷାର ଆଗମନୀ, ବସନ୍ତ ପ୍ରଭାତରେ ପରବ ଉପରେ ଶିଳର ପତନ, କଳକଣ୍ଠ କୁଳର ଚିର ଶୁଣ୍ଠଲ୍ୟକର ଜଳରବ, ମିଳିତର ମଧୁର ଗୁଞ୍ଜନ, ସମୀରର ପ୍ରବାହ, କୁମ୍ଭାବୁଆ ଓ କଳକପାତିର ମଧୁର ଶବ୍ଦ—ଏ ସମସ୍ତ ପ୍ରକୃତିର ସାଧାରଣ ରୂପ, ମାତ୍ର କବିର କଳ୍ପନା ଏହାକୁ ଦେଇଛି ନୂତନ ବର୍ଣ୍ଣବିଭା । କବିର ଲେଖନୀ କାଉଁରୀ କାଠି । ସେ ଅରୂପକୁ ରୂପ ଦିଏ, ଅସାମକୁ ସାମାୟିତ କରେ ଏବଂ ପରିବେଷଣ କରେ ଅପୂର୍ବ ରସ । ସୁଷା ସ୍ଵପ୍ନ ପ୍ରବଣ, କଳ୍ପନା ପ୍ରବଣ । ମଣିଷ କଳ୍ପନା ବିହୀନ ହେଲେ ରୁକ୍ଷ କର୍ତ୍ତମଣିନୀ ଓ ମଣିଷ ଭିତରେ ତଥାତ ରହିଲ କେଉଁଠି ?

‘ତପସ୍ଵିନୀ’ କାବ୍ୟ ଗଂଗାଧରଙ୍କର ଓଡ଼ିଆ ସାହିତ୍ୟ ତପତତ୍ଵ ସର୍ବ ଶ୍ରେଷ୍ଠ ଦାନ । ଭାରତୀୟ ସଂସ୍କୃତିର ଚିର ସମ୍ମାନିତ ନୀତି ଓ ଆଦର୍ଶ ଏହି କାବ୍ୟରେ ରୂପାୟିତ । ପ୍ରକୃତି ଭିତରେ ଜୀବନାଦର୍ଶର ଅନୁଷ୍ଠଣ ଗଂଗାଧରଙ୍କ ତପସ୍ଵିନୀ କାବ୍ୟର ଏକ ଅନବଦ୍ୟ ଆକର୍ଷଣ । ଆଶ୍ରମରେ ପ୍ରଥମ ରାତ୍ରି ଯାପିତ ହେବା ପରେ, ଦ୍ଵିତୀୟ ଦିବସରେ ପ୍ରାରମ୍ଭରେ ସାତାକୁ ଦର୍ଶନ କରିବାର ଅଭିପ୍ତାରେ ଆସିଛି ରଣି କଣ୍ଠ ବହିତା ରାଜୀବ-ନୟନା ଉଷା । ତାର

କରପଲ୍ଲବରେ ଥିଲା ନିହାର ମୁକ୍ତା ସାତାଳ ପାଇଁ ଉପହାର ।
 ସାତାଳର ବାସ-ବାହାର-ପ୍ରାଣରେ ରହି ଉଷା କହିଲା—
 “ଦରଶନ ଦିଅ ସତୀ ରାତି ପାହିଲା ।” ଉଷା ଯୋଗେଶ୍ୱରୀ ।
 ତେଣୁ ତାର ପରିଧେୟ ଅରୁଣ କଥାୟ ବାସ । ପ୍ରଶାନ୍ତ
 ରୂପ ତାର ସନ୍ଧ୍ୟାସିନୀ ସୁଲଭ ଗୁଣର ପରିପ୍ରକାଶ କରିଛି ।
 କୁସୁମେ କୁସୁମେ ତାହାର କାନ୍ତି ବିକଶିତ ହୋଇଛି ।
 ମନେ ହେଉଛି ସତେ ଯେପରି ସାତାଳର ଦୁଃଖରାଶିର
 ଉପଶମ କରିବା ପାଇଁ, ତାକୁ ନବ ଜୀବନ ଦେବା ପାଇଁ
 କେଉଁ ଯୋଗେଶ୍ୱରୀ ସ୍ୱର୍ଗରୁ ମର୍ତ୍ତ୍ୟକୁ ଓହ୍ଲାଇ ଆସିଛନ୍ତି ।

ଭାରତୀୟ ସଂସ୍କୃତି ଓ ପରମ୍ପରାକୁ କବି ପ୍ରକୃତି
 ସହିତ ଅଙ୍ଗୀଭୂତ କରିଛନ୍ତି । ଅତିଥି ସେବା ଭାରତୀୟ
 ସଂସ୍କୃତିର ଏକ ବିଶିଷ୍ଟ ଅଂଶ । ସେଥିପାଇଁ କବି ଗଂଗାଧର
 ପ୍ରକୃତି ହସ୍ତରେ ଅତିଥି ସେବା ଅତି ଚମତ୍କାର ଭାବେ
 କରିଛନ୍ତି । ଏଠାରେ ଆମେ ପାଇ କବିଙ୍କର ଆଉ ଏକ
 ଗୁଣ—ସୋଜନ୍ୟ ବୋଧତା । ସାତା ଆଶ୍ରମରେ ଅତିଥି ।
 ସେ ଅପରିଚିତା । ତେଣୁ ଉଷା ସାତାଳ
 ଗୃହରେ ପ୍ରବେଶ କରି ତାକୁ ଡାକି ନାହାନ୍ତି, କିନ୍ତୁ ପରନ୍ତୁ
 ବାସବାହାର ପ୍ରାଣରେ ରହି କଳକଣ୍ଠର କଣ୍ଠରେ ସାତାଳୁ
 ଡାକିଛନ୍ତି

ଏ ଉଷା କେବଳ ତିନିର ବିଧି-ସା, ରବି ଆଗମନ
 ଶଂସୀ ନୁହେଁ । ସେ ସାତାଳ ପାଇଁ ନେଇ ଆସିଛି
 ଏକ ନୂତନ ଜୀବନର ସଂକେତ । ରାଜରାଣୀ ସାତାଳର
 ଅନ୍ତରାଳକୁ ସେ ତପସ୍ୱିନୀ ସାତାଳୁ ଆବିଷ୍କାର କରିଛି ।
 ସାତାଳର ଜୀବନରେ ଉନ୍ମୋଚନ କରିଛି ଏକ ନୂତନ
 ଅଧ୍ୟାୟ । ସେ ଆଉ ରାଜରାଣୀ ସାତା ନୁହଁନ୍ତି—ସେ
 ତାପସୀ ସାତା । ତାଙ୍କର ଦୁଃଖରାଶିର ଅବସାନ
 ହୋଇଛି । ସେ ଆରମ୍ଭ କରିଛନ୍ତି ଏକ ନୂତନ ଜୀବନ ।

ଉଷାର ସହଚରୀ ଭାବରେ ସମୀର, ଭ୍ରମର, ସୁରଭି,
 କୁମ୍ଭାଚୁଆ, କଳକପାତୀ, ଆଦି ଆସିଛନ୍ତି ସାତାଳୁ ସମର୍ଥନ
 କରିବା ପାଇଁ । ସମୀରର ମର୍ମର, ମଧୁପର ଗୁଞ୍ଜନ,
 ସୁରଭିର ପ୍ରକାଶ, କୁମ୍ଭାଚୁଆ ଓ କଳକପାତୀର ମଧୁର
 ଶବ୍ଦ ଉଷା କାଳକୁ ମୁଖରିତ କରେ, ତା’ର ସୌନ୍ଦର୍ଯ୍ୟକୁ
 ପରିବର୍ଦ୍ଧିତ କରେ, କିନ୍ତୁ କବିର ଲେଖନୀ ସ୍ୱକୃତିର ଏହି
 ସାଧାରଣ ରୂପକୁ ଦେଇଛି ଗିନିରୂପ । ଏହିଠାରେହିଁ
 କବିଙ୍କର ବୈଶିଷ୍ଟ୍ୟ ପ୍ରତି ଉଠିଛି । ସାତାଳୁ ସମର୍ଥନ
 କରିବା ପାଇଁ ଉଷା ଆସିଛି । ସମର୍ଥନାର ସେହି ମନୋଜ୍ଞ
 ପରିବେଶରେ ଉଷାର ନିର୍ଦ୍ଦେଶରେ ସମୀର ସଂଗୀତ ଗାନ
 କରିଛି, ଭ୍ରମର ବୀଣା ବାଦନ କରିଛି, ସୁରଭି ନର୍ତ୍ତନ
 କରିଛି, କୁମ୍ଭାଚୁଆ ଗାତ ହୋଇ ସ୍ତବ ପାଠ କରିଛି ।
 ସାତାଳର ଦର୍ଶନ ଆଶାୟୀ କଳକପାତୀ ତା’ର ମଧୁର
 ସ୍ୱରରେ ସାତାଳୁ ନିଦ୍ରାରୁ ଉଠାଇବା ପାଇଁ ଚେଷ୍ଟା କରିଛି ।
 କବିର ଲେଖନୀରେ ତାହା ନିମ୍ନ ମତେ ପ୍ରକାଶ ପାଇଛି—

“କଳିଙ୍ଗ ଅରଣ୍ୟ ପାଟ ମାଗଧବେଶେ,
 ଲଳିତ ମଧୁରେ କହିଲା,
 “ରଠ ସତୀ—ରାଜ-ରାଣୀ, ରାତି ପାହିଲା ।”

ବାସ୍ତବିକ ଉଷା ଚରିତ୍ର ଗଂଗାଧରଙ୍କ ଏକକ ଓ
 ଅନ୍ୟ ସାଧାରଣ ସୃଷ୍ଟି ।

ଗଂଗାଧରଙ୍କର କୀଚକ ବଧ କାବ୍ୟ ଉତ୍କଳ-
 ଭାରତୀଙ୍କର ଗତାଘରର ଏକ ଅମୂଲ୍ୟ ସଂପଦ । ମହା-
 ଭାରତର ଏକ ଆଖ୍ୟାନ, ପୌରାଣିକ ବିଷୟ ବସ୍ତୁର
 ପୁଷ୍ପ ରୂପରେ ଏ କାବ୍ୟ ରଚିତ ହୋଇଥିଲେ ହେଁ
 ଗଂଗାଧରଙ୍କର ମୌଳିକତା ଏହାକୁ ଅଧିକ ରୁଚିବର
 କରି ପାରିଛି ।

କୀଚକ ପାପର ଏକ ମୂର୍ତ୍ତିମତ ବିଗ୍ରହ । ଯୁଗେ ଯୁଗେ
 ଧର୍ମର କୟ ଏବଂ ପାପର କ୍ଷୟ ଏହି ବାଣୀ ଘୋଷିତ
 ହୋଇଛି । ଏହି ନ୍ୟାୟରେ ପାପୀଗୁଣୀ କୀଚକର
 ମୃତ୍ୟୁ ହୋଇଛି । କୀଚକର ମୃତ୍ୟୁରେ କେବଳ ପଞ୍ଚପାଣ୍ଡବ
 ଓ ସୈନ୍ୟମାନ ଯେ ଉତ୍ତମୁଲ ହୋଇଛନ୍ତି ତାହା ନୁହେଁ,
 ତା’ର ମୃତ୍ୟୁରେ ପ୍ରକୃତି ମଧ୍ୟ ଉଲ୍ଲସିତ ହୋଇଛି । ଏହି
 ପର୍ଯ୍ୟାୟରେ କବି ଗଂଗାଧର ‘କୀଚକ ବଧ’ କାବ୍ୟର
 ଶେଷ ସର୍ଗରେ ଉଷାର ବର୍ଣ୍ଣନା କରିଛନ୍ତି—

“ଅରଣ୍ୟ ଉଷା-ଘୋଷିତ କୁସୁମେ ହୋଇ ଭୃଷିତ
 ଭ୍ରମର ଅଞ୍ଜନାଞ୍ଜିତ ପଦ୍ମନୟନୀ
 ବିହଙ୍ଗସ୍ତନ କି-କିଣୀ ନିକୁଣ୍ଠିଲ ବିଣି କିଣି
 ଜୀବତିର ନେଲ କିଣି କୁହ ଦଶନା
 ଅରୁଣ ଚରଣ ସୁନ୍ଦର
 ପ୍ରଭାତୀ ତାରକା ମଥାମଣି ଭାସୁର ।”

ପାପର ଅବସାନ ଓ ପୁଣ୍ୟର ବିକୟରେ ନିଶିଳ
 ବିଶ୍ୱର ଉଲ୍ଲାସକୁ କବି ପ୍ରକଟିତ । ଉଷାର ଲକ୍ଷ୍ୟରେ
 ପ୍ରକଟନ କରିଛନ୍ତି ।

କୁସୁମ ବିଭୃଷିତା, ପଦ୍ମ ନୟନୀ, ଭ୍ରମର ଅଞ୍ଜନ
 ଶୋଭିତା, କୁହ ଦଶନା ଉଷା ତାର ବିହଙ୍ଗ ସ୍ତନ ରୂପିଣୀ
 କିଳିଣୀରେ ଜୀବତିର ହରଣ କଲା । ତା’ର ଅରୁଣ ଚରଣ
 ଅତୀବ ସୁନ୍ଦର; ମସ୍ତକରେ ପ୍ରଭାତୀତାରା ରୂପୀ ମଥାମଣି
 ଭାସୁର ।

‘ବସନ୍ତ ବାସର’ ବସନ୍ତ ଋତୁରେ ବାସରର ଅକପଟ
 ଚିତ୍ରାପଟ । ଏଠାରେ ପ୍ରକୃତି ବ୍ୟଞ୍ଜନାଧର୍ମୀ ନୁହେଁ,
 କିନ୍ତୁ ଏକ ସୁଦକ୍ଷ ଆଲୋକ ଶିଳ୍ପୀ ପରି ସେ ନିଜର ତୁଳି-
 ଗାରରେ ବସନ୍ତର ଆଗମନରେ ଉଷା କାଳୀନ ପ୍ରକୃତିରେ
 ଯେଉଁ ନାୟନିକ ସୁସମା ପ୍ରତିଭାତ ହୁଏ, ତାର ଚିତ୍ର ପ୍ରକାଶ
 କରିଛନ୍ତି । ମଦାନସୀ ମୌନାବତୀ ରାତ୍ରିର ଅଭିସାରରେ
 ପୂର୍ଣ୍ଣହେବ ଟାଣି ଦେଇ ଧୀର ମନ୍ଦର ପଦକ୍ଷେପରେ
 ଧରିହୀର ଅଂଗନରେ ଦେଖାଦିଏ ଉଷା । ଭ୍ରମର ଓ
 ଦ୍ୟୁଲେକରେ ନୂତନ ଜୀବନ ସଂଗୁରିଣୀ ଏହି ଉଷାର
 ବର୍ଣ୍ଣୋତ୍ସବମୟ ଦୃଶ୍ୟ ‘ବସନ୍ତ ବାସର’ ରେ ପ୍ରଦର୍ଶି
 ହୋଇଛି ।

ବାସ୍ତବିକ ପ୍ରକୃତି ପ୍ରତି ଗଂଗାଧରଙ୍କର ଦୃଷ୍ଟିଭଙ୍ଗୀ ଓଡ଼ିଆ ସାହିତ୍ୟରେ ଅଭିନବ । ପ୍ରକୃତିପ୍ରେମୀ ରାଧା-ମାଥଙ୍କର ପ୍ରକୃତି ଦର୍ଶନ କେବଳ ସୌନ୍ଦର୍ଯ୍ୟ ଉପାସନା ରୂପରେ ପ୍ରତିଷ୍ଠିତ, କିନ୍ତୁ କବି ଗଂଗାଧର ତାଙ୍କର ବ୍ୟକ୍ତିତ୍ୱର ତୁଳନାରେ କଳ୍ପନାର ରଂଗ ଦେଇ ପ୍ରକୃତିର ଯେଉଁ କମନୀୟ ଚିତ୍ର ଅଙ୍କନ କରି ଛାଡ଼ି, ତାହା ପାଠକର ଚିତ୍ତ ବିହ୍ୱଳିତ କରେ ।

ରଂଗମଞ୍ଚରୁ ବିଦାୟ ନେଇ ଯାଇଛନ୍ତି, ମାତ୍ର ଅଗଣିତ ଦର୍ଶକ, ଶ୍ରୋତା ତଥା ପାଠକଙ୍କ ହୃଦୟରେ ସେ ଚିର ସଂଜୀବିତ ହୋଇ ରହିଛନ୍ତି ଏବଂ ରହିଥିବେ ମଧ୍ୟ ।

ନନ୍ଦକିଶୋରଙ୍କ ଗାଥାରେ—

“ଉତ୍କଳ ସଙ୍ଗତେ ନୃପ-ମୁକୁଟ ମଣ୍ଡିତ
 କାଳକଳେ ହେବେ ସର୍ବେ ଉଚ୍ଚ ଅଭୃତ ।
 କିନ୍ତୁ ତୁମେ ଦାନ କବି ରହିବ ଜୀବିତ
 ସେତେଦିନ ଉଦେ ଥିବ ଓଡ଼ିଆ ସାହିତ୍ୟ ।”

ଗଂଗାଧରଙ୍କ ମାଟିର ଶରୀର ମାଟିରେ ମିଶିଯାଇଛି ।
 ଏ ପୃଥିବୀ ରଂଗମଞ୍ଚରେ ତାଙ୍କର ଅଭିନୟ ସାରି ସେ
 ଜ୍ୟାରପ୍-ଉପେୟ ମହାପାତ୍ର
 କାଳିକାଳ, କଟକ-୧



୧୫ ହଜାର ଏକର ଜମିରେ କପାଗୃଷ

ଚଳିତ ଖରିଫ୍ ଋତୁରେ ରାଜ୍ୟର ବିଭିନ୍ନ ଅଞ୍ଚଳରେ ୧୫ ହଜାର ଏକର ଜମିରେ କପା ଚାଷ କରାଯାଇଛି । ବିଭିନ୍ନ ବିଷମ କପା ମଧ୍ୟରେ ବିଜାନିରା ନର୍ମା ଜାତୀୟ କପା ବହୁଳ ଭାବରେ ଚାଷ କରାଯାଇଛି ।

କପା ଉତ୍ପାଦନ ବୃଦ୍ଧି ନିମନ୍ତେ ରାଜ୍ୟ ସରକାରଙ୍କ ପକ୍ଷରୁ ୭୭୦ କୁଇଣ୍ଟାଲ ଉଚ୍ଚତ ବିଷମ କପା ମଞ୍ଜି କୃଷକ ମାନଙ୍କୁ ଯୋଗାଇ ଦିଆଯାଇଛି । ଏହା ବ୍ୟତୀତ ସେମାନଙ୍କୁ ଉଚ୍ଚତ କପାଗୃଷ ପ୍ରଶାଳୀ ଶିକ୍ଷା ଦେବା ନିମନ୍ତେ ୩୪୭ ହେକ୍ଟର ଜମିରେ କ୍ଷେତ୍ର ପ୍ରଦର୍ଶନ କରାଯାଇଛି । କପାଗୃଷୀ ମାନେ ଆଣ୍ଡ୍ରୋ ଇଣ୍ଡଷ୍ଟ୍ରିଜ୍ କର୍ପୋରେସନରୁ ପ୍ରସ୍ତୁତ ସଂରକ୍ଷଣ ଯନ୍ତ୍ରପାତି କିଣିବା ନିମନ୍ତେ ଉଚ୍ଚତ ରାଜ୍ୟ ଓ କେନ୍ଦ୍ର ସରକାରଙ୍କ ପକ୍ଷରୁ ସେମାନଙ୍କୁ ଶତକଡ଼ା ୨୫ ହାରରେ ସର୍ବସିଡ଼ି ଯୋଗାଇ ଦିଆଯାଇଛି ଏବଂ କୁଇଣ୍ଟାଲ ପିଛା ୧୫୦ ଟଙ୍କା ରିହାତି ମୂଲ୍ୟରେ କପାମଞ୍ଜି ଯୋଗାଇ ଦିଆଯାଇଛି ।

ବାଙ୍କେଶ୍ୱର ଗ୍ରାମର

ବିକାଶ କାହାଣୀ

ଶ୍ରୀ ଦେବେନ୍ଦ୍ର ନାଥ ଦତ୍ତ



ଗ୍ରାମରେ ଅଧିକୃତ ଦେବତାଙ୍କ ନାମାନୁସାରେ ଗ୍ରାମଟିର ନାମ ରଖାଯାଇଛି ବାଙ୍କେଶ୍ୱର ଏହି ଗ୍ରାମଟି ବାଙ୍କେଶ୍ୱର ସହରଠାରୁ ମାତ୍ର ୧୪ କିଲୋମିଟର ଦୂର । ଇତିହାସ ପ୍ରସିଦ୍ଧ Salt Roadରେ ୧୨ କିଲୋମିଟର ଗଲପରେ ଗୋଟିଏ ୨ କିଲୋମିଟର ନୟ ବିଶିଷ୍ଟ କରୁ ଗାଷ୍ଟା ଗାଁଟିକୁ ସଂଯୋଗ କରୁଛି । ଜନମୁଖକୁ ଶୁଣାଯାଏ ଯେ, ଐତିହାସିକ ଲୁଣମରା ଆନ୍ଦୋଳନରେ ଏହି ଗ୍ରାମର ଶତାଧିକ ନରନାରୀ ଅଂଶ ଗ୍ରହଣ କରି କାରାବରଣ କରିଥିଲେ ।

ଗ୍ରାମର ଲୋକ ସଂଖ୍ୟା ପ୍ରାୟ ୫,୦୦୦ । ତନ୍ମଧ୍ୟରୁ ମହିଳା ୧,୫୦୦ ଓ ପୁରୁଷ ୩,୫୦୦ । ଗ୍ରାମରେ ବାସ କରୁଥିବା ଆଦିବାସୀଙ୍କ ସଂଖ୍ୟା ଅତି ନ୍ୟୁନ ଥିବା ଛଳେ ହରିଜନଙ୍କ ସଂଖ୍ୟା ପ୍ରାୟ ୧,୦୦୦ । ଗ୍ରାମରେ ଖରାତିହ ବାଦ ଦେଲେ ଗୁଣ ଜମି ପ୍ରାୟ ୧,୦୦୦ ଏକର । ଚିରସ୍ରୋତା ପାଗ ନଦୀ ଗ୍ରାମବାସୀଙ୍କର ଜଳସେଚନ ପାଇଁ ବ୍ୟବହୃତ ହୋଇ ଆସୁଅଛି । ବାସ୍ତବିକ, ଗ୍ରାମଟିକୁ ଦେଖିଲେ ମନରେ ଯେତେ ଆନନ୍ଦ ଆସେ ନାହିଁ, ଗ୍ରାମ ମୁଣ୍ଡରେ ଠିଆ ହୋଇ ଶ୍ୱସ୍ୟ ଶ୍ୟାମଳା କ୍ଷେତକୁ ଦେଖିଲେ ତାହାଠାରୁ ଅଧିକ ଆନନ୍ଦ ତାତ ହୁଏ । ବର୍ଷର ସବୁ ଋତୁରେ ଗ୍ରାମର ଗୁଣ୍ଡାମାନେ କିଛି ନା କିଛି ଗୁଣ୍ଡା କରି ଗୁଣ୍ଡାନ୍ତି । ଏମାନେ ବିଭିନ୍ନ କିସମର ଅଧିକ ଅମଳ କ୍ଷମ ଧାନ ଗୁଣ୍ଡା କରି ଅରୁତ ପୂର୍ବ ଉତ୍ପାଦନ କରି ଗୁଣ୍ଡାନ୍ତି । ଅଧିକ ଅମଳ କ୍ଷମ ଧାନ ମଧ୍ୟରେ ଶଗୁ, ପୋଷା, ଜଗନ୍ନାଥ, ଉତ୍ତମା ଓ ନୂତନ ଉଦରେ ପ୍ରଚଳିତ ହେଉଥିବା Selection 14 ଗୁଣ୍ଡା ବରାଯାଉଛି । ଗତ

ଖରିପ୍ ଋତୁରେ ଆମର ପଞ୍ଚାଶ୍ରୋତା ମହଙ୍ଗାର ସରପତି ତାଙ୍କର ଏକ ଏକର ଜମିରେ ଶର୍ତ୍ତ ଧାନ ଗୁଣ୍ଡା କରି ପ୍ରାୟ ୧୫ ହୁଇଝାର ଧାନ ଅମଳ କରିଥିଲେ । ସେହିପରି ଗ୍ରାମର ଅନ୍ୟତମ ଗୁଣ୍ଡା ଶ୍ରୀ ଦେବୁଶ ନାଥ ତିପାଠୀ ଜଗନ୍ନାଥ ଧାନ ଏକ ଏକର ଜମିରେ ଗୁଣ୍ଡା କରି ପ୍ରାୟ ୧୪ ହୁଇଝାର ଧାନ ଅମଳ କରିଥିଲେ । ନୂତନ ଉଦରେ ପ୍ରଚଳିତ ହେଉଥିବା Selection 14 ଧାନ ଗ୍ରାମର ଜଣେ ବିଶିଷ୍ଟ ଗୁଣ୍ଡା ପ୍ରାୟ ଏକ ଏକର ଜାଗାରେ ଗୁଣ୍ଡା କରିଛନ୍ତି । ଧାନ ଗଛକୁ ଦେଖିଲେ ସେ ବିଶେଷ ଉତ୍ତରାନ୍ ହେବେ ବୋଲି ଜଣାଯାଏ । ସେହିପରି ଋତି ଋତୁରେ ମଧ୍ୟ ଗାଁର ଗୁଣ୍ଡାଟୁନ ବିଭିନ୍ନ ପ୍ରକାର ଋତି ଗୁଣ୍ଡାରେ ଲଗି ଯାଆନ୍ତି । ଋତି ଗୁଣ୍ଡା ବୋଉରେ ଗହମ, ବିରି, ମୁଗ, ଏଣୁ ଗାମର ପ୍ରଧାନ ଗୁଣ୍ଡା । ଗତ ଋତି ଋତୁରେ ଗ୍ରାମର ଗୁଣ୍ଡା ଶ୍ରୀ ହରେନ୍ଦ୍ର ନାରାୟଣ ଦାସ ଦେବୁ ଏକର ଜାଗାରେ ଗହମ ଗୁଣ୍ଡା କରି ପ୍ରାୟ ଏକର ପିଛା ୧୫ ହୁଇଝାର ଅମଳ କରି ନୂତନ ଉତ୍ତରାନ୍ ସୂର୍ଷ କରି ପାରିଛନ୍ତି । ଏ ବର୍ଷ ପଞ୍ଚାଶ୍ରୋତା ମହଙ୍ଗା ସନ୍ଧ୍ୟାମାନେ Ta ବିରି ଗୁଣ୍ଡା ଏକର ଜମିରେ କୋଠ ଗୁଣ୍ଡା କରି ବେଶ ସଜବାର ହୋଇ ପାରିଛନ୍ତି । ଋତିଋତୁରେ ପାଗ ନଦୀ କୂଳେ କୂଳେ ଗ୍ରାମର ଗୁଣ୍ଡାମାନେ ବିଭିନ୍ନ ପ୍ରକାର ପରିପରିବା ଗୁଣ୍ଡା କରନ୍ତି । ଏହି ପରିପରିବା ମଧ୍ୟରେ ବୋଉତାଳୁ, ବାରଗଣ ଖରାଟିଆ ଚେଣ୍ଡି ଓ କଲରା ପ୍ରଭୃତି ପ୍ରଧାନ । ଏହି ଗ୍ରାମର ପରିପରିବା ବାଙ୍କେଶ୍ୱର ଓ ଉତ୍ତର ବବାରକୁ ପ୍ରତିଦିନ ବଳଦ ଗାଡ଼ିରେ ବୋହେଇ ହୋଇ ବିଭିନ୍ନ ହେବା ପାଇଁ ଯାଏ ।

ଗ୍ରାମରେ ଜଳସେଚନର ସେତେ ସୁବିଧା ନାହିଁ । ବ୍ୟକ୍ତିଗତ ଉଦରେ ବେତେକ ଗୁଣ୍ଡା ନିଜ ନିଜ ଗଡ଼ିଆ, ପୋଖରୀକୁ ପାଣି ମଡ଼ାର ସର୍ବମୋଟ ପ୍ରାୟ ୨୦ ଏକର ଜମିକୁ ଜଳସେଚିତ କରିଥାନ୍ତି । ଏ ପର୍ଯ୍ୟନ୍ତ ଗ୍ରାମଟିର ବିଦ୍ୟୁତଜରଣ ହୋଇ ପାରି ନାହିଁ । ବିଦ୍ୟୁତ ଶକ୍ତି ସରବରାହ ହେଲେ ପାଗ ନଦୀର ଜଳକୁ ଉଠା ଜଳସେଚନ ସାହାଯ୍ୟରେ ଜଳସେଚନ ପାଇଁ ବ୍ୟବହାର କରାଯାଇ ପାରିବ ।

ପଞ୍ଚାଶ୍ର ଶିକ୍ଷା ଦିଗରେ ମଧ୍ୟ ପଛରେ ପଡ଼ି ନାହିଁ । ଗ୍ରାମରେ ଗୋଟିଏ ପଞ୍ଚାୟତ ସମିତି, ମଧ୍ୟ ଇଂରାଜୀ ବିଦ୍ୟାଳୟ ଓ ଉଚ୍ଚ ପ୍ରାଥମିକ ବିଦ୍ୟାଳୟ ଅଛି । ଏହି ବିଦ୍ୟାଳୟମାନଙ୍କରେ ଯଥାକ୍ରମେ ୨୦୦ ଓ ୪୦୦ ଛାତ୍ରଛାତ୍ରୀ ଅଧ୍ୟୟନ କରନ୍ତି । ସ୍କୁଲରେ ପ୍ରତ୍ୟହ ପ୍ରାର୍ଥନା କ୍ଷେତ୍ରରେ ଦେଶ ବିଦେଶର ବଡ଼ ବଡ଼ ସମାଜମାନ ପର୍ତ୍ତ ଶୁଣାଇ ଦିଆଯାଏ । ବିଦ୍ୟାଳୟର ବାରଣ୍ଡାରେ ଥିବା କନ୍ୟାପଟାରେ ମୁଖ୍ୟ ସମାଜଗୁଡ଼ିକ ସର୍ବସାଧାରଣଙ୍କ ଅବଗତି ନିମନ୍ତେ ଲିପିବଦ୍ଧ କରାଯାଏ । କୃଷକ ସାକ୍ଷର ଯୋଜନାରେ ଗ୍ରାମର ୧୫ ଠାରୁ ୪୫ ବର୍ଷ ବୟସର ୧୦୫ ଜଣ ବ୍ୟକ୍ତି ଶିକ୍ଷା ମତ୍ତ କରୁଛନ୍ତି । ତାଙ୍କୁ ସରକାରଙ୍କ ତରଫରୁ ଯାବତୀୟ ପାଠ୍ୟ ଉପକରଣ ମାରଗାରେ ଯୋଗାଇ ଦିଆଯାଇଛି ।

ପଶୁ ଚିକିତ୍ସା ପାଇଁ ନିକଟତମ ଗ୍ରାମ ସାରଗାଁରେ ଗୋଟିଏ ସ୍ୱଳ୍ପସାଧୁ କେନ୍ଦ୍ର ଅଛି । ଗ୍ରାମବାସୀମାନେ ସେମାନଙ୍କର ଗୁହପାଚିତ ପଶୁମାନଙ୍କୁ ସେହିଠାରେ ଚିକିତ୍ସିତ କରାଉଥାନ୍ତି ।

ତୃତୀୟ ଶିକ୍ଷର ପ୍ରସାର ପାଇଁ ଗ୍ରାମବାସୀମାନେ ଯତ୍ନଶୀଳ । ଏହି ଗ୍ରାମର ହାତ ତତ୍ତ୍ୱରେ କୁଣ୍ଡା ନୁଗା ବାଙ୍କେଶ୍ୱର ଚକ୍ରବାୟ ସମବାୟ ସହଯୋଗ ସମିତିକୁ ଯୋଗାଇ ଦିଆଯାଏ । ବାଉଁଶ ଓ କାଶିତରେ କୁଣ୍ଡା ପାଛିଆ ଓ ବଡ଼ ବଡ଼ ଟୋକେଇ ଗ୍ରାମର ହରିଜନମାନଙ୍କ ନିର୍ଦ୍ଦିଷ୍ଟିଆ କାମ । ଏହି ଗ୍ରାମକୁ ନିର୍ମିତ ହେଉଥିବା ବଡ଼ ବଡ଼ ଟୋକେଇରେ ନୁଖା ମାଛ ଭରି କରାହୋଇ ସୁଦର କରିକତା, ବାତା ଓ ଭାରଗଲେଇ ପ୍ରଭୃତି ସ୍ତାନମାନଙ୍କୁ ରପ୍ତାନି କରାଯାଏ । ପ୍ରତିଦିନ ପ୍ରାୟ ୧୭/୧୮ଟି ମହଣକିଆ ବଡ଼ ବଡ଼ ଟୋକେଇ ବାଙ୍କେଶ୍ୱର ମଧ୍ୟ ସମବାୟ ସମିତିକୁ ଯୋଗାଇ ଦିଆଯାଏ । ଏହି ବ୍ୟବସାୟ ଦ୍ୱାରା ହରିଜନମାନଙ୍କ ଆର୍ଥିକ ଅବସ୍ଥାର ଉନ୍ନତି ଘଟୁଛି ।

ପାନୀୟ ଜଳ ଯୋଗାଣ ଯୋଜନା ଅନୁଯାୟୀ ଏହି ଗ୍ରାମରେ ୧୯୭୭ ମାର୍ଚ୍ଚ

ପରଠାରୁ ପାଞ୍ଚ ଗୋଟି ନଳକୂପ ଓ ଚିନିଗୋଟି Ring Well ବ୍ୟାପାର ସର୍ବସାଧାରଣଙ୍କ ପାଇଁ ପାମାସ କରୁ ସୁବିଧା କରାଯାଇ ପାରିଛି ।

କେନ୍ଦ୍ରୀୟ ସଂସ୍ଥା ତରଫରୁ ବିଦ୍ୟାଳୟ-ମାନଙ୍କରେ ଅଧ୍ୟୟନ କରୁଥିବା ୧୦୦ ଜଣ ଛାତ୍ରଛାତ୍ରୀଙ୍କୁ ମାରଣରେ ମଧ୍ୟାହ୍ନ-ଭୋଜନ ଯୋଗାଇ ଦିଆଯାଇଛି ।

କେତେ ମାସ ତଳେ ଗ୍ରାମରେ ଜଣେ ଗ୍ରାମ୍ୟ କୁଣ୍ଡି କର୍ମଚାରୀ ତାଙ୍କ କାନ୍ଧରେ ଯୋଗ ଦେଇଛନ୍ତି । ତାଙ୍କର ପ୍ରେରଣା ପାଇଁ ଗ୍ରାମବାସୀମାନେ ନିଜ ନିଜ ଦାତି-କର୍ମରୁ ଓ ପୋଖରୀ ସୁତାମାନଙ୍କରେ ସର୍ବମୋଟ ୨୦୦ଟି ରବେଷା କଦଳୀ ଗଛ ଓ ୫୦୦ ଗୋଟି ଅମୃତ ଗଣ୍ଡା ଗଛ ଲଗାଇ-ଛନ୍ତି । ଏହା ଏକ ଲଭନନକ ତଥା ସ୍ୱାସ୍ଥ୍ୟ ହିତକାରୀ ଯୋଜନା ଅଟେ ।

ଏହି ଗ୍ରାମରେ ଗୋଟିଏ ଯୁବକ ସଂଘ ସକ୍ରିୟତାବଳେ କାର୍ଯ୍ୟ କରୁଛି । ଏହି

ସଂଘର ସଭ୍ୟମାନେ ଉତ୍ତର ପାଞ୍ଚ ଏବଂ ଦିଶିଥିବା ଗୋଟିଏ ପୋଖରୀରେ ଭଲତା ହିସାବର ମାଛ ଗୁଣ୍ଡ କରି ପ୍ରାୟ ଉତ୍ତରେ ୧୧ କୁରୁଆର ମାଛ ବିକ୍ରୟ କରି ସଭା-ଠରେ ଗ୍ରାମରେ ଗୋଟିଏ ସାଉପୁର ପ୍ରତିଷ୍ଠା କରିଛନ୍ତି । ଗ୍ରାମରେ ଥିବା ପ୍ରାୟ ଦୁଇ କିଲୋମିଟର ଗାଈର ଗଞ୍ଜଣାବେଷଣ ବାସିଲ୍ ସେହି ଯୁବକ ସଂଘ ଦ୍ୱାରା କରିଛନ୍ତି । ଶୁମଦାନ କରି ଯୁବକ ସଂଘର ସଭ୍ୟମାନେ ଅନ୍ୟ ଏକ ପୋଖରୀର ପକୋସାର କରିଛନ୍ତି ।

ଗ୍ରାମର ଲୋକମାନେ ବର୍ଷର ବିଭିନ୍ନ ମାସରେ ହେଉଥିବା ପର୍ବ ପର୍ବାଣୀ ଦେଖି ଯାକଯମକରେ ପାଳନ କରିବା ସଙ୍ଗେ ସଙ୍ଗେ ଶିବରାତ୍ରି, ଝୁରଣ ଓ ରଥଯାତ୍ରା ପ୍ରଭୃତି ଯାନ୍ତ୍ର ଯାତ୍ରାକୁ ବାଟି, ଧର୍ମ, ବର୍ଣ୍ଣ ନିର୍ବିଶେଷରେ ବାହୁକୁ କାନ୍ଧ ମିଳାଇ ପାଳନ କରନ୍ତି । ସତ୍ୟା ସମୟରେ ସେହି ପକ୍ଷୀ ପରିବେଷଣ ଧର୍ମାନ୍ତରାଗାମୀଙ୍କ ପାଇଁ ଅନୁକୂଳ ହୋଇଥାଏ । ସର-ମାନଙ୍କରେ କୁଳବଧୁମାନେ ଶଂଖ ଧ୍ୱନି

ଦେଇ ବୃନ୍ଦାବତୀକୁ ପୂଜା କରାଦେବେ ପକ୍ଷୀ ବାଟିକାମାନେ ସୁରକ୍ଷିତ କଣ୍ଠରେ ପ୍ରାର୍ଥନାରେ ରତ ଥାନ୍ତି । ସେ ପଡ଼େ ଗ୍ରାମର ଅନ୍ୟତମ ଠାକୁର ମଦନ ଗୋପାଳଙ୍କ ନିକଟରେ ଥାନଟି ହେଉଥାଏ । ଠିକ୍ ସତ୍ୟାସର ଏକ ଘଣ୍ଟା ପରେ ଗ୍ରାମର ବୟସମାନେ ପାଠ୍ୟ ଉପକରଣ ଯାତରେ ଧରି ନୈଶ୍ୟ ବିଦ୍ୟାଳୟକୁ ଯାଉଥିବାର ଦୃଶ୍ୟ ଦେଖିଲେ ମନେ ହୁଏ ସରସ୍ୱତୀ ଦେବୀ ମଧ୍ୟ ଏହି ପକ୍ଷୀବାସୀଙ୍କ ପ୍ରତି ସଦୟ ଥାନ୍ତି । ଯୁବକ ସଂଘ ଆନୁକୂଲ୍ୟରେ ଗୋଟିଏ ପାଠାଗାର ଗ୍ରାମରେ କାର୍ଯ୍ୟ କରୁଛି । ସେହି ପାଠାଗାରରେ ପ୍ରାୟ ୫,୦୦୦ ପୁସ୍ତକ ଥିଛି । ୧୫୦ ଜଣ ମଧ୍ୟ ପାଠାଗାରର ସଦସ୍ୟ ଥାନ୍ତି ।

ଏହି ଗ୍ରାମରେ ପ୍ରାୟ ଗଡ଼ ୬ ମାସ ହେଲ ପକ୍ଷୀଶ୍ରୋତା ମଣ୍ଡଳୀଟିଏ କାର୍ଯ୍ୟ କରୁଅଛି । ସଭ୍ୟମାନଙ୍କର ନିୟମିତ ଭେତ ହୁଏ । ସେମାନେ ବିଭିନ୍ନ ସମୟରେ ଭେତିତରେ ଆଗେତନା ହେଉଥିବା ବିଷୟବସ୍ତୁ ଉପରେ ପ୍ରଶ୍ନମାନ ପଚାରିଥାନ୍ତି ।

ଆନ୍ତରିକ ସଂଗଠକ ପକ୍ଷୀ ଶ୍ରେଣୀ ମଣ୍ଡଳୀ, ବାଲେଶ୍ୱର ।



ସମନ୍ୱିତ ବାସଗୃହ ଯୋଜନାର ଅଗ୍ରଗତି

ରାଜସ୍ୱ ବିଭାଗ ଦ୍ୱାରା କାର୍ଯ୍ୟକାରୀ ହେଉଥିବା ସମନ୍ୱିତ ବାସଗୃହ ଯୋଜନା ଅନୁସାରେ ତଳିତ ଆର୍ଥିକ ବର୍ଷରେ ଗଡ଼ ଗୁଡ଼ି ମାସ ଶେଷ ସୁଦ୍ଧା ଜିଲ୍ଲାରେ ସମୁଦାୟ ୧,୫୧୬ଟି ବାସଗୃହ ନିର୍ମିତ ହୋଇଛି । ତନ୍ମଧ୍ୟରୁ ୧,୩୯୩ ଟି ଗୁଡ଼ି ବାସସୂଚକ ଲୋକମାନଙ୍କୁ ଯୋଗାଇ ଦିଆଯାଇଛି । ଏଗୁଡ଼ିକ ମଧ୍ୟରେ କଟକ ଜିଲ୍ଲାରେ ୧୪୬ଟି, ପୁରୀରେ ୨୩୧ଟି, ମୟୂରଭଞ୍ଜରେ ୧୩୨ଟି, ଭୁବନେଶ୍ୱରରେ ୨୦୬ଟି, କେନ୍ଦୁଝରରେ ୧୫୪ଟି, ସମଲପୁରରେ ୪୩ଟି, ସୁନ୍ଦରଗଡ଼ରେ ୨୫୨ଟି, ବଲାଙ୍ଗିରରେ ୩୮ଟି, ଗଞ୍ଜାମରେ ୧୮ଟି, କୋରାପୁଟରେ ୧୧୨ଟି ଏବଂ ପୁରୀବାଣୀରେ ୬୦ଟି ଗୁଡ଼ି ସଂପୂର୍ଣ୍ଣ ଜିଲ୍ଲାର ବାସସୂଚକ ବ୍ୟକ୍ତି-ମାନଙ୍କୁ ଯୋଗାଇ ଦିଆଯାଇଛି ।

୧,୫୧୬ଟି ଗୁଡ଼ି ନିର୍ମାଣ ବାବଦରେ ସମୁଦାୟ ୮ଲକ୍ଷ ୭୪ ହଜାର ୬୫୪ ଟଙ୍କା ବ୍ୟୟ କରାଯାଇଛି ।

ଏହି ଯୋଜନା ମାଧ୍ୟମରେ ୧୯୭୫-୭୬ ରେ ୨,୫୦୫ଟି ଗୁଡ଼ି, ୧୯୭୬-୭୭ରେ ୧,୧୫୬ଟି ଗୁଡ଼ି ଏବଂ ୧୯୭୭-୭୮ରେ ୨,୩୬୨ଟି ଗୁଡ଼ି ନିର୍ମିତ ହୋଇଥିଲା ।

ବଣ୍ଡା ଗପ

(ପିଲାଙ୍କ ପାଇଁ)

ଶ୍ରୀ ଉପେନ୍ଦ୍ର ମିଶ୍ର

ପିଲାଏ ? ତୁମେ ବାଘ ଭାଲୁ ଦେଖିଛ, କେଉଁଠି କହିଲ ? ସର୍କସ୍ରେ ନା । ବାଘ, ଭାଲୁ, ହାତୀ ସବୁ ବଣ ପାହାଡ଼ରେ ରହନ୍ତି । ସେମାନଙ୍କ ପାଖକୁ କେହି ଭୟରେ ଯାଆନ୍ତି ନାହିଁ । କିନ୍ତୁ ଆଦିବାସୀମାନେ ସେମାନଙ୍କୁ ଭୟ କରନ୍ତି ନାହିଁ, ବରଂ ବାଘ ଭାଲୁ ସହିତ ଯୁଦ୍ଧ କରି ସେମାନଙ୍କୁ ପରାସ୍ତ କରନ୍ତି । ଆଦିବାସୀମାନେ ଧନୁଶର ଓ ଟାଙ୍ଗିଆ ଧରି ବଣରେ ଫଳମୂଳ ସଂଗ୍ରହ

କରନ୍ତି । ଯଦି କେତେବେଳେ ବାଘ ଆସିଲା ତାକୁ ଶର ମାରନ୍ତି ନଚେତ୍ ଟାଙ୍ଗିଆରେ ହାଣି ଦିଅନ୍ତି । ତୁମକୁ ଏ କଥା ଶୁଣିଲେ ଭୟ ମନୁଥିବ । ଆଜି ଆମେ ଗୋଟିଏ ଆଦିବାସୀ ବଣ୍ଡା ଗପ ଶୁଣିବା । କୋରାପୁଟ ଜିଲ୍ଲା ହେଉଛି ଗୋଟିଏ ଆଦିବାସୀବହୁଳ ଜିଲ୍ଲା । କଟକ ଠାରୁ କୋରାପୁଟ ପ୍ରାୟ ୪୦୦ କିଲୋମିଟର । ସେଠାରୁ ଆଉ ୧୦୦ କିଲୋମିଟର ଗଲେ ବଣ୍ଡା ପାହାଡ଼ ପଡ଼ିବ । ସେଠାରେ



ଆଦିବାସୀ ବଞ୍ଚାମାନେ ରହନ୍ତି । ସେମାନେ ଦେଶବାସୀ
ଭାରି ସ୍ୱାସ୍ଥ୍ୟକାମ କିଛି ଅଧା ଲଙ୍ଘନ । ଖଣ୍ଡିଏ ଖଣ୍ଡିଏ
କୌପିନ୍ ପିନ୍ଧି ଥାଆନ୍ତି । ହାତରେ ଧନୁଶର ଓ ଚାନ୍ଦିଆ ଧରି
ପାହାଡ଼ରେ ବୁଲି ଜନ୍ମ ଶିକାର କରନ୍ତି । ସେମାନଙ୍କ
ଭାଷା ଅଲଗା । ଆମେ ତାଙ୍କୁ ବୁଝି ପାରିବା ନାହିଁ ।
ଆମ ଗ୍ରନ୍ଥରେ “ପାଠ ପଢ଼ିଲେ ଲଭ” । ତାଙ୍କ
ଭାଷାରେ “ପାଠ ପଢ଼ିବା ବୃନ୍ଦାମାନୁ ।” ତୁମେ
ତାଙ୍କ ଫଟ ଦେଖ, ତା ସଙ୍ଗେ ସଙ୍ଗେ ତାଙ୍କ ଭାଷା ଶିଖ ।
ଅନେକ ଦିନ ତଳେ ସେଠାରେ ସିମା ପାଟଣା ବୋରି
ଖଣ୍ଡିଏ ଛୋଟ ରାଜ୍ୟ ଥିଲା । ସେଠାର ରାଣୀ ଭାରି
ସୁନ୍ଦରୀ ଓ ଦୟାବତୀ ଥିଲେ । ଆଜିକାଲି ପରି
ଦୋକାନ ବଜାର ନ ଥିଲା । ଜିନିଷପତ୍ର ଶିଖାବିକା
ପାଇଁ ଲୋକେ ଫସଲ ଅଦଳ ବଦଳ କରୁଥିଲେ । ଜଣେ
ସୋରିଷ ଦେଇ ଗୁରୁନ ଆଣୁଥିଲା । ଆଉ ଜଣେ ହଳଦୀ
ଦେଇ ଗୁଣ ଆଣୁଥିଲା । ଏଥିରେ ବହୁତ ଅସୁବିଧା ହେଲା ।
ଏ ଅସୁବିଧା ଦୂର କରିବା ପାଇଁ ରାଣୀ ଭରଦ୍ୱାଜକୁ ପ୍ରାର୍ଥନା
କଲେ । ଭରଦ୍ୱାଜ ସମସ୍ତଙ୍କୁ ହୋଇ ରାଣୀକୁ ବହିଲେ
ମା’ ତୁମେ ମୋ ସାଙ୍ଗରେ ଆସ । ଯାହା ଦେଖିବ
ନିଜେ ବୋହି ଆଣିଲ ପରି ଆଣିବ । ଅଧିକ ଲୋଭ
କରିବ ନାହିଁ । ସେ ଜିନିଷକୁ ପ୍ରଜାମାନଙ୍କ ମଧ୍ୟରେ
ବାଣ୍ଟି ଦେବ । ଏତକ କହି ଭରଦ୍ୱାଜ ଆଗେ ଆଗେ
ଗୁଲିଲେ । ରାଣୀ ତାଙ୍କ ପଛେ ପଛେ ଯାଉଥାନ୍ତି । କିଛି
ଦୂର ଗଲ ପରେ ରାଣୀ ଗୋଟିଏ ରୂପା ପାହାଡ଼ ଦେଖିଲେ ।
ତା ପରେ ଗୋଟିଏ ସୁନା ପାହାଡ଼ ଦେଖିଲେ ।
ଶେଷରେ ଗୋଟିଏ ତମା ପାହାଡ଼ ଦେଖିଲେ । ଏସବୁ
ଦେଖି ରାଣୀ ଆଶ୍ଚର୍ଯ୍ୟ ହୋଇଗଲେ । ଭରଦ୍ୱାଜ
ଆଶୀର୍ବାଦ କରି କହିଲେ, “ରାଣୀ, ତୁମେ ଏଥିରୁ କିଛି

କିଛି ସଂଗ୍ରହ କରି ତୁମ ରାଜାକୁ ଦେବ । ସେ ଗୋଟିଏ
ବଣିଆ ଡାକି ତଙ୍କା ପରସା ତିଆରି କରି ପ୍ରଜାମାନଙ୍କୁ
୨୦୦ କରି ବାଣ୍ଟି ଦେଇ ଆସିବେ । ପ୍ରଜାମାନେ ଏହି
ତଙ୍କା ପରସା ବଦଳାଇ ଜିନିଷ ପତ୍ର କିଣା ବିକା କରିବେ ।
ସେମାନଙ୍କର ଆଉ କିଣା ବିକାରେ ଅସୁବିଧା ହେବ ନାହିଁ ।
ସେ ଭଲରେ ରହିଲେ ତୁମକୁ କର ଦେବେ । ତୁମେ କର ଓ
ଖଜଣା ଆକାରରେ ଏହି ତଙ୍କା ପରସା ପାଇବ । ରାଜ
କୋଷରେ ରଖି ପ୍ରଜାମାନଙ୍କ ମଙ୍ଗଳ ପାଇଁ ଖର୍ଚ୍ଚ କରିବ” ।
ଏତକ କହିବା ପରେ ଭରଦ୍ୱାଜ ଉଭୟ ଗଲେ ।
ରାଣୀ ଖୁସିରେ ନିଜେ ବୋହି ଆଣି ଥିବା ସୁନା, ରୂପା,
ତମା ରାଜାକୁ ଦେଲେ । ରାଜା ବଣିଆ ବୃନ୍ଦାକୁ ମୁଦା
ତିଆରି କରି ଭରଦ୍ୱାଜଙ୍କ ନିର୍ଦ୍ଦେଶ ଅନୁସାରେ ପ୍ରଜାମାନଙ୍କୁ
ବାଣ୍ଟି ଦେଇ ଆସିଲେ । ସେହି ଦିନ ଠାରୁ ସାମା ପାଟଣା
ରାଜ୍ୟରେ ଆଉ କିଣା ବିକାରେ ଅସୁବିଧା ହେଲା ନାହିଁ ।
ବର୍ତ୍ତମାନ ଏହି ବଞ୍ଚା ଆଦିବାସୀମାନେ କହନ୍ତି ଆମର
ପୂର୍ବ ପୁରୁଷମାନେ ପ୍ରଥମେ ତଙ୍କା ପରସା ଆରମ୍ଭ କରି-
ଥିଲେ । ଆଜି ପର୍ଯ୍ୟନ୍ତ ଏହି ବଞ୍ଚା ଜାତି ସ୍ୱାଧୀନ ଭାବରେ
ପାହାଡ଼ରେ ବସ ବାସ କରି ବଣରୁ ଫଳ ମୂଳ ସଂଗ୍ରହ
କରିବା, ଶିକାର କରିବା, ଝରଣାରୁ ପାଣି ଆଣିବା କାମରେ
ଲଗି ଥାଆନ୍ତି । କେତେକ ବଞ୍ଚା ସାମାନ୍ୟ ଗୁଣ୍ଡ
କାମକୁ ଆପେଇ ଆସିଲେଣି । ସେମାନେ ଯଦି ଆମକୁ
ବିଶ୍ୱାସ କରିବେ ତେବେ ଆମକୁ ମିତ ବୋଲି ଡାକି
ଈସାରବେ, ନଚେତ୍ ଅବିଶ୍ୱାସ କଲେ ସଂଗେ ସଂଗେ ତୀର
ମାରି ଶେଷ କରିଦେବେ । ଏ ଜାତି ବଡ଼ ଯୁଦ୍ଧଶୋଭ
ଓ ସ୍ୱାଧୀନଚେତା । ଆଜି କାଲି ଏ ବଞ୍ଚା ରାଜ୍ୟରେ
ଭରସନ କାର୍ଯ୍ୟ ଆରମ୍ଭ ହୋଇଛି । ଦିନ ଆସିବ, ଯେଉଁଦିନ
ବଞ୍ଚା ପିଲାମାନେ ଆମ ପିଲାମାନଙ୍କୁ ସହିତ ମିଶି ଖେଳିବେ ।



ସଙ୍ଗମ-ସ୍ତବରେ ମାତ୍ର ସ୍ତବ ପାଇଁ ୧୯୦୫ ବାବୁଆରୀ ୧୪ ତାରିଖ ସୋମବାର ପଢ଼ିଥିବା ମକର ସଂକ୍ରାନ୍ତି ଦିନ ମାତ୍ର ୪ ମାସର ଶିଶୁକୁ ଧରି ମା' ବାପ ଓ ଆଉ ଅନ୍ୟମାନେ ସାରଥୀଆଣ୍ଡି । କିନ୍ତୁ (ଆହୁ-ବାଦର ପ୍ରାଚୀନ ଦୁର୍ଗ) ପାଖ ପାଟରେ ଚୈତ୍ୟରେ ବସିବା ବଡ଼ ଦୁଃସାଧ୍ୟ ଥିଲା ; ତଥାପି ସେଇ ଠେଲଠେଲି ଭିତରେ ବାପା ମାଆ ପିଲାଟିକୁ ଧରି ବସିବା ସମୟରେ ପିଲାଟି ହଠାତ୍ ଛିଟିକି ପଡ଼ିଲା ।

ଏଇ ସମୟରେ ଆଉ ଗୋଟିଏ ଚୁଙ୍ଗା ସେଇ ଚୁଙ୍ଗା ପାଖ ଦେଇ ସଙ୍ଗମ ସଳକୁ ମହାଲ ଥାଏ । ଚୁଙ୍ଗାକୁ ଗୋଟିଏ ମଙ୍ଗରେ

ଉତ୍ୟବସରରେ ଦୁଧବାସ ପସରାରେ ଛୋଟ ପିଲାଟିଏ ଥିବାର ଦେଖି ହଠାତ୍ ସେ ଚୁଙ୍ଗାକୁ ଅଟକାଇବାକୁ ବସିଲେ । ଚୁଙ୍ଗାଟି ଅଟକିଲା ପରେ ସାରବା ପସାଦ ଦୁଧବାସରୁ ସମସ୍ତ ଘଟଣା ଶୁଣିଲେ । ଶେଷକୁ ନ୍ୟାୟ, ସୁଗ୍ରୀବ ଓ ବହୁ ଗୋଳମାଳ ପରେ ସୁଅକୁ ଫେରି ପାରଲେ ; କିନ୍ତୁ ତା' ବଦନରେ ଦୁଧବାସକୁ ପିଲାଟି ମନମୁତ୍ତରେ ନଷ୍ଟ ହୋଇଥିବା ଜାମା ବାବଦକୁ ନିଜର ଭଲ ଦାମିନୀ ଭଲ ଗୁଡ଼ରଖିକୁ ଦେଇଥିଲେ ଏବଂ ଦୁଧ ପିଆଇ ଥିବା ବାବଦକୁ ପାଞ୍ଚଟଙ୍କା ଦେଇଥିଲେ । ଯେଉଁ ପିଲାଟି ଏପରି ଆଶ୍ଚର୍ଯ୍ୟ ଜନକ ଭାବରେ ନିଶ୍ଚିତ ମୃତ୍ୟୁ ମୁଖକୁ ଗନ୍ଧା ପାଇଗଲା, ସେ ଆଉ କେହି ନୁହେଁ—ସେ

ଗୁଣ୍ଡାଳ ବାଧାଦାନ ସୋଗୁଁ ସେ ପରୀକ୍ଷା ଦେଇ ନପାରି ଫେରି ଆସିଥିଲେ ଏବଂ ଆଉ ପରୀକ୍ଷା ନଦେଇ ଦେଶ ବାମ କରିବାକୁ ମା'କୁ ନିଜ ମନ କଥା ଜଣାଇଲେ । ଉକ୍ତ ଦେଇ କହୁ କରିଥିବା ମା' ତାଣ୍ଡି ବଚ଼୍ଚାର ମନୋବନ କେତେ ? ତେଣୁ ସେ ଆଶୀର୍ବାଦ ଦେଲେ—“ବଚ଼୍ଚା” ତୁ ଯାହା କିଛି କରିଛୁ ବୁଝି ବିଶ୍ୱାସ କରିଛୁ ; ଆଗକୁ ଯାହା କରିବୁ ଉକି ଚିନ୍ତି କରିବୁ ଏ ଗରସା ମୋର ଅଛି ; କିନ୍ତୁ ମୋର କହିବା କଥା, ଆଗକୁ ଯେବେ ଗୋଡ଼ ବଢ଼ାଇବୁ ଆଉ ପଛକୁ ତାହା ଫେରାଇବୁ ନାହିଁ ।”

ଏଇ ମାତ୍ର ବାଣୀକୁ ଜୀବନର ଅନ୍ତିମ ସମୟ ପର୍ଯ୍ୟନ୍ତ ସେ ଗଢ଼ନ କରି ନାହାନ୍ତି । ଯେଉଁ ଜାମ ସେ କରିବାକୁ ଚାହୁଁଛନ୍ତି, ଯାହାକୁ ସେ ଗଢ଼ିତ ମନେ କରିଛନ୍ତି, ତାହା ଯେତେ ଦୁଃସାଧ୍ୟ ଓ କ୍ଷତିକାରକ ହେଲେ ମୁଖ୍ୟ ସେଥିରୁ ସେ କେବେହେଲେ ହଟି ଆସି ନାହାନ୍ତି ।

ପରେ ଜାଣା ବିଦ୍ୟାପୀଠରେ ବଚ଼୍ଚା ପଢ଼ିବାକୁ ଲାଗିଲେ । ପରାପା ଅନାବକୁ ଗୋଟିଏ ଖଦୀ ଭଣ୍ଡାରରେନାସିକ ପରୁଣ ଟଙ୍କା ଦରମାରେ ଲୁକିରି ଚାକର ଆରମ୍ଭ କରିବାକୁ ଲାଗିଲେ । ସେତେ ଟଙ୍କାରେ ସେ ନିଜେ ଚଳିବା ସାଙ୍ଗେ ସାଙ୍ଗେ ମାଆଙ୍କ ଚଳିବା ପାଇଁ ପରସା ଦେଇ ଉଦ୍ଦିଷ୍ଟତ ପାଇଁ ମଧ୍ୟ ବିଚ୍ଛି କିଛି ସଞ୍ଚୟ କରୁଥିଲେ । ପରେ ପରେ ‘ବଚ଼୍ଚା’ ବିଦ୍ୟା ଅଧ୍ୟୟନ ଶେଷ କରି “ଶାସ୍ତ୍ରୀ” ଭାବେ ସମସ୍ତ ବିଶ୍ୱରେ ପରିଚିତ ହେଲେ ।

ଖଦୀ ଭଣ୍ଡାରରୁ ଲୁକିରି ଛାଡ଼ି ଲାଲ ଲକ୍ଷ୍ମଣରାୟଙ୍କ ପ୍ରତିଷ୍ଠିତ ‘ଲୋକସେବକ ମଞ୍ଚକ’ରେ ଲୁକିରି କରୁଥିବା ସମୟରେ ମିର୍ଜାପୁର ସହରରେ ତେତରଞ୍ଜ ମହଲ ନିବାସୀ ଗଣେଶ ପ୍ରସାଦଙ୍କ କନିଷ୍ଠା ଜନ୍ମା ଲଳିତା ଦେବୀ (ଲଲମନୀ) ଙ୍କ ସହିତ ୧୯୨୮ ମେ ମାସ ୧୬ ତାରିଖ ଦିନ ତାଙ୍କର ଶୁଭ ପରିଣୟ ସମ୍ପନ୍ନ ହୋଇଥିଲା ; କୌତୁହଳର ବିଷୟ ଯୌତୁକ ବା ଉପହାର ବାବଦକୁ ତାକୁ ଲୁଗା ଥାମେ ଓ ଏକଟଙ୍କା ମିଳିଥିଲା । ଶାଳଗ୍ରାମ ପୂଜା କରୁଥିବା ‘ଲଲମନୀ’ ଡିପରି ଶାସ୍ତ୍ରୀତାକୁ ବିବାହ କରିବା ପୂର୍ବରୁ ଏକ ଅଲୌକିକ ସ୍ୱପ୍ନ ଦେଖିଥିଲେ ଏବଂ ପରେ ସେଇ ସ୍ୱପ୍ନ ସତ୍ୟରେ ରୂପାନ୍ତରିତ ହୋଇଥିଲା, ତାହା ଉମାଶଙ୍କରଙ୍କ ଲିଖିତ “A memory of Lalita Shastri on Shastrijee” ପୁସ୍ତକରୁ ଜଣାପଡ଼େ ।

ବିବାହ ପରେ ତାଙ୍କର ଆର୍ଥିକ ଅବସ୍ଥାର କୌଣସି ପରିବର୍ତ୍ତନ ହୋଇ ପାରିନଥିଲା । ସବୁବେଳେ ସହନଶୀଳ ହେବା ପାଇଁ ଓ ଅବସ୍ଥା ସହିତ ତାଙ୍କ ଦେଇ ଲୁକିବା ପାଇଁ ଶାସ୍ତ୍ରୀଜୀ ବାରମାର ଲଳିତା ଶାସ୍ତ୍ରୀ

ଲୀଳାବାହାଦୁର ଶାସ୍ତ୍ରୀ:

ଏକ ଶ୍ରଦ୍ଧାଞ୍ଜଳି

ଶ୍ରୀ ଅନୁସ୍ୟାମୀ ମହାପାତ୍ର

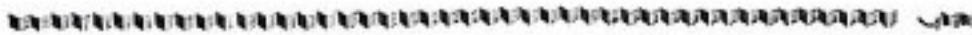

ଦୁଧବାସଟିଏ ତା' ପସରା ଧରି ସାନ କରିବାକୁ ଯାଇଥାଏ । ହଠାତ୍ ତା ପସରାରେ ଜୀବତ ପୁଅଟିଏ ଆକାଶରୁ ଖସି ପଡ଼ିବାର ଦେଖି ସେ ବିସ୍ମିତ ହେଲା । ଚୁଙ୍ଗାରେ ଥିବା ଅନ୍ୟମାନେ ମଧ୍ୟ ଏଇ ଘଟଣାରେ ଆଶ୍ଚର୍ଯ୍ୟାନ୍ୱିତ ହୋଇଥିଲେ । ଦୁଧବାସର ପିଲାକବିର ନଥିବାରୁ ସେ ଏଇ ଶିଶୁଟିକୁ ପାଇ ତାହା ଗଙ୍ଗାଦେବୀଙ୍କ କୃପା ବୋଲି ଧରି ନେଇ ଓ ନିଜେ ପିତୃପିତା ଭୂମିରେ ତିଆରି ଜାମା ଦ୍ୱାରା ସେଇ ଶିଶୁ ପୁତ୍ରଟିକୁ ଘୋଡ଼େଇ ଧରି ପେଣ୍ଠି ବା ପାହେ ସାହାଯ୍ୟରେ ଦୁଧ ଖୁଆଇବାକୁ ଲାଗିଲା ।

ଏଣେ ପିଲାଟି ଖସି ପଡ଼ିବା ପରେ ଚୁଙ୍ଗା ସାରା ତହନ ପଡ଼ିଗଲା । ସମସ୍ତେ ଖୋଜାଖୋଜି କଲେ । ଏଣେ ତେଣେ ବହୁତ ଦୃଷ୍ଟି ନିଷେପ କଲେ କିନ୍ତୁ କିଛି ଜାଣି ପାରିଲେ ନାହିଁ । ପ୍ରବୋଧନା ସବେ ମା' ଭାମଦୁରଭୀ ବଚ଼୍ଚା ବଚ଼୍ଚା କହି ଜ୍ୱର କରୁଥାନ୍ତି । ବାପା ସାରବା ପ୍ରସାଦ କି-କର୍ତ୍ତବ୍ୟକିମୂଳ ଭାବେ ଠିଆ ହୋଇଥାନ୍ତି । ପାଠ ଏକ ଘଣ୍ଟା କାଳ ଏଇପରିଭାବେ ଅତିବାହିତହୋଇଗଲା । ଚୁଙ୍ଗାଟିଏ ସଙ୍ଗମ ସଳରୁ କୁନକୁ ଫେରୁଥାଏ । ସାରବା ପ୍ରସାଦ ପ୍ରତି ଫେରଣା ଚୁଙ୍ଗାକୁ ନଜର ଦେଉଥାନ୍ତି ।

ହେଉଛନ୍ତି ଲଲ ବାହାଦୁର ଶାସ୍ତ୍ରୀ, ଯାହାକୁ ତାଙ୍କର ମା ଅତି ଆଦରରେ ସର୍ବଦା “ବଚ଼୍ଚା” ବୋଲି ଡାକୁଥିଲେ । ତାକୁ ଯେତେବେଳେ ଏକ ବର୍ଷ ଲୁଗିମାସ ଠିକ୍ ସେତିକିବେଳେ ସାରବା ପ୍ରସାଦ ମୃତ୍ୟୁ ବରଣ କରିଥିଲେ । ତା' ପରେ ସ୍ନେହମୟା ଜନନୀଙ୍କର ଏକମାତ୍ର ଉତ୍ତର ପିତୂଳା ବଚ଼୍ଚା ନିଃସହାୟ ଭାବେ ଭାଗ୍ୟକୁ ଆଦରି ବହୁ ସ୍ୱଳ୍ପନକ ସହାୟତାରେ ବଢ଼ିବାକୁ ଲାଗିଲେ ।

ତାଙ୍କ ବାର୍ତ୍ତାବସ୍ଥାର ପ୍ରତ୍ୟେକ ଦିନ, ମାସ, ବର୍ଷ ସେପରି ଲେଚକାପୁତ୍ର ; ପର-ଅବସ୍ଥା ସେଇପରି ରୋମାଞ୍ଚିତ ଓ ଉଦ୍‌ସ୍ୟାକୃତ ମଧ୍ୟ । ଦୁଃଖ କେଉଁ ମୁହୂର୍ତ୍ତରେ ତାକୁ ଅବସର ଦେଇନାହିଁ । ଦୁଃଖ ବିରୂପରେ ଉଡ଼ାଇ କରି କରି ଉଦ୍‌ସ୍ୟତକୁ ସେ ହୋଇ-ଥିଲେ ମହନୀୟ ।

ବଚ଼୍ଚା ପ୍ରତି ମା'ଙ୍କର ଥିଲା ଅସାମ ସ୍ନେହ, ଅକୃଷ୍ଣ ଶ୍ରଦ୍ଧା, ଆଶୀର୍ବାଦ । ଯାହା ପରରେ କି ଖମ ଶ୍ରେଣୀରେ ଅଧ୍ୟୟନ କରୁଥିବା ବଚ଼୍ଚା ଗଙ୍ଗାନଦୀକୁ ଦୂର ଦୂର ଥର ପହଞ୍ଚି ପାରିଥିଲେ । ବଚ଼୍ଚାର ପ୍ରତ୍ୟେକ କାର୍ଯ୍ୟ ସ୍ତ୍ରୀ ମା'ଙ୍କର ଥିଲା ଅକୃଷ୍ଣ ସମର୍ଥନ । ଛରିକ୍ଷୁ କଲେଜରେ ହାଇସ୍କୁଲ ପରୀକ୍ଷା ଦେବା ପାଇଁ ଯିବାବେଳେ ସତ୍ୟା-

କହୁଥିଲେ । ସ୍ୱେଦମୟୀ ମା'ଙ୍କ ପ୍ରତି ଜାଣେ ଲକ୍ଷ୍ମୀଙ୍କର କର୍ତ୍ତବ୍ୟରେ ତୁଟି ରହିବ ତେଣୁ ସେ ପ୍ରଥମ ମିଳନ ରାତ୍ରିରେ କହିଥିଲେ— “ତୁମକୁ ମାଆଙ୍କ ଉପରେ ବିଶେଷ ଦୁଃଖ ଦେବାକୁ ପଡ଼ିବ । କାରଣ ତାଙ୍କ ଆନନ୍ଦରେ ମୋର ଆନନ୍ଦ ।” ଆଉ ଥରେ ମଧ୍ୟ କେଜ ସିଦ୍ଧା ପୁତ୍ରକୁ ଲକ୍ଷ୍ମୀଙ୍କୁ ଶୁଣାଇ କହିଥିଲେ— “ବୋଧହୁଏ ଏଇ ୨-୪ ଦିନ ଭିତରେ ମୋତେ କେଜ ସିଦ୍ଧାକୁ ପଡ଼ିପାରେ ; କିନ୍ତୁ ମୁଁ କେଜ ସିଦ୍ଧା ପରେ ସିଦ୍ଧା କହା ଚିତା କରିବି, ମୁଁ ଜାଣିବି ମୋ ପ୍ରତି ତାର ସ୍ୱେଦ ନାହିଁ । ସେ ଆଦୌ ନ କାହିବ ମୋ ପ୍ରତି ପ୍ରକୃତରେ ତାର ସ୍ୱେଦ ରହିଛି ବୋଲି ଜାଣିବି ।” କେଜରେ ସିଦ୍ଧାବେଳେ ଲକ୍ଷ୍ମୀ ତାକୁ ଦେଖା କରିବାକୁ ଯାଇଥିଲେ । ସେଇ ଅବସରରେ ସେ ଲକ୍ଷ୍ମୀଙ୍କୁ କହିଥିଲେ— “ଅଲଗା ରହିଲେ ସ୍ୱେଦ ବଡ଼େ । ମୋର ଏଠାରେ କୌଣସି ପ୍ରକାର ଅସୁବିଧା ହେଉ ନାହିଁ । ତୁମେ ଖୁସିରେ ରହିବ । ଯଦି ତୁମେ ମନ ଖୁସିରେ ନ ରହିବ ; ତା'ହେଲେ ମୋ ମନରେ ଦୁଃଖ ଜାତ ହେବ । ହଁ, ରାମ ନଗରରେ ସମସ୍ତଙ୍କର ସେବା ଶୁଣୁଣା କରୁଥିବ । କିନ୍ତୁ ନିଜ ସ୍ୱାସ୍ଥ୍ୟ ପ୍ରତି ମଧ୍ୟ ଦୁଃଖ ଦେଉଥିବ ।”

ସୋଇପୁର ଗଣଗୋଳ ନେଇ ସେଠାରେ ସାମଗ୍ରିକ ଆଇନ ଜାରି ଯୋଗୁଁ ପ୍ରତ୍ୟହ ସତ୍ୟାଗ୍ରହୀମାନେ ଗୁଳି ମୁହଁରେ ମରୁଥାନ୍ତି । କଣେ ସତ୍ୟାଗ୍ରହୀ ଭାବେ ଶାସ୍ତ୍ରୀଙ୍କ ସେଠାକୁ ନ ଯିବାକୁ ଲକ୍ଷ୍ମୀ ଗୁରୁଥିଲେ । ରାଜସି ବନ୍ଧନ ଓ ଜନନୀ ରାମଦୁରଗୀ ସୋଇପୁରକୁ ଶାସ୍ତ୍ରୀଙ୍କ ନୟିବାକୁ ବହୁ ଚେଷ୍ଟା କରି ନୟିବା ଭାର ଲକ୍ଷ୍ମୀଙ୍କ ଉପରେ ଛାଡ଼ିଦେଲେ । ଚନ୍ଦନଜା ଓ ସ୍ୱେଦମୟୀ ଜନନୀଙ୍କ ଆକୃତପୂର୍ଣ୍ଣ ବାରଣକୁ ଦୃଢ଼ମନା ସ୍ତର ବାହାଦୁର ସିନା ପାଇଁ ଦେଲେ କିନ୍ତୁ ସତ୍ୟା, ପତିବ୍ରତା, ପ୍ରଣୟିନୀ ଲକ୍ଷ୍ମୀଙ୍କ ଲେଟକରଣା ଅଶ୍ରୁକ ନୟନର ଆଦେଶକୁ ପାଇଁ ବେଳ ପାରିଲେ ନାହିଁ । କାବନରେ ସେଇଠି ସେ ପ୍ରଥମ ଥର ପାଇଁ ପରାସ୍ତ ହେଲେ କିନ୍ତୁ ପ୍ରତିଶ୍ରୁତି ମାଗିଲେ ଲକ୍ଷ୍ମୀଙ୍କୁ ସେ ତାଙ୍କ କାର୍ଯ୍ୟରେ ଲବିଷ୍ୟତକୁ ଲକ୍ଷ୍ମୀଙ୍କ ଆଉ ବାଧା ଦେବେନି । ଅନ୍ୟ ଉପାୟ ନଦେଖି ଲକ୍ଷ୍ମୀ ପ୍ରତ୍ୟୁତ୍ପତ୍ତି ଦେଲେ ଏବଂ ଶାସ୍ତ୍ରୀଙ୍କ ଅତିମ ସମୟ ପର୍ଯ୍ୟନ୍ତ ସେ ଆଉ ତାଙ୍କ ପ୍ରତିଷ୍ଠାକୁ ଓହରି ଯାଇ ନଥିଲେ ।

ନେହେରୁଙ୍କ ସ୍ତ୍ରୀ ବମନାଙ୍କ ଯୋଗୁଁ ଲକ୍ଷ୍ମୀ କଣେ ସତ୍ୟାଗ୍ରହୀ ଭାବେ ସ୍ୱାଧୀନତା ସଙ୍ଗ୍ରାମରେ ସାମିଲ ହୋଇ ପାରିଥିଲେ । ସତ୍ୟାଗ୍ରହୀର କର୍ତ୍ତବ୍ୟ କ'ଣ ? ଲକ୍ଷ୍ମୀ ଶାସ୍ତ୍ରୀଙ୍କୁ ପଚାରନ୍ତେ ସେ କହିଥିଲେ— “ଯାହାକୁ ଯାହା ଜିଣି କହିବ, ଖୁବ୍ ମନୁ ଭାବରେ କହିବ । ତୁମ ଜମିରେ ଯେପରି ବାହା ମନରେ ଜିଣି ଦୁଃଖ ନ ହେବ ସେଥିପ୍ରତି ମଧ୍ୟ ଯତ୍ନବାନ ହେବ ।”

ଫୌଜାବାଦ କେବଳେ ଶାସ୍ତ୍ରୀଙ୍କୁ ଥିବାବେଳେ ଲକ୍ଷ୍ମୀ ତାକୁ ଦେଖା କରିବାକୁ ଯାଇ ବିନା ଅନୁମତିରେ ଦୂରତା ଯାଇ ରୁଗ୍ଣ ନେଇ ଯାଇ ଶାସ୍ତ୍ରୀଙ୍କୁ ଦିଅନ୍ତେ, ଶାସ୍ତ୍ରୀ ବଡ଼ ଦୁଃଖ ବ୍ୟବହାର ସର୍ବଶକ୍ତ କରି ଲକ୍ଷ୍ମୀଙ୍କ ବିରୁଦ୍ଧରେ ଆଇନ ଉପନ କାର୍ଯ୍ୟାନୁଷ୍ଠାନ ଗ୍ରହଣ କରାଯିବାକୁ କେଜରକୁ କହିବାକୁ ଧମକ ଦେଉଥିଲେ । ଆଉ ମଧ୍ୟ କହି- ଥିଲେ— “ବଡ଼ ଲକ୍ଷ୍ମୀର ବଥା ନିଜର ସ୍ୱାର୍ଥ ପାଇଁ ଅନ୍ୟକୁ କର୍ତ୍ତବ୍ୟ ମାର୍ଗକୁ ବିତ୍ୟୁତ କରିବ ?” ନାନାଦି ଚିରସାର ବାକ୍ୟ ଶୁଣି ଲକ୍ଷ୍ମୀ ମର୍ଦ୍ଦିତ ଯତଣା ଦହନ କରି କେଜକୁ ସରକୁ ଯେଉଁ ଆସିଥିଲେ । ଏ ସତ୍ୟା ଘଟିବାର ମାତ୍ର ୪-୫ ଦିନ ପରେ ଶାସ୍ତ୍ରୀ ତାଙ୍କର ସେଇ ଛୋଟ ବନ୍ଧୁଟି ବ୍ୟବହାର ପାଇଁ ଅନୁଗ୍ରହ କରିବା ସାଙ୍ଗେ ସାଙ୍ଗେ ଲକ୍ଷ୍ମୀ ଦେବାକଠାରେ କ୍ଷମା ପ୍ରାର୍ଥନା କରି ପଛ ଦେଉଥିଲେ ।

ପରସା ଓ ଯତୁର ଅଭାବକୁ ବନ୍ୟା ପୁଷ୍ପାର ମୃତ୍ୟୁରେ ନିଜେ ଶାସ୍ତ୍ରୀ ବଡ଼ ଅଧୀର ହୋଇ ପଡ଼ିଥିଲେ ଓ କର୍ତ୍ତାଚିଏ ଲେଖିଥିଲେ—ତା'ର କେତୋଟି ପଂକ୍ତି ବିଆଉ—

“ପୁଷ୍ପା ତୁ ବନସ୍ତର ହନାଣା ଅମର ଦେଖିବା ସୁହର ରାମା”

ବାଟା ବାଟ ବଟାଟା ପସରା ଶେଷ ରହି ବସ୍ ଏକ କାହାଣୀ”

ପୁଣି ଲକ୍ଷ୍ମୀଙ୍କ କଣ୍ଠରେ ପୁରାଣ ଥିଲେ—

“ମୁହଁ ପରାଦନା ଦୁଃଖିୟା ମା'କୋ କ୍ୟା ପୁଷ୍ପାତୁ ଛୋଡ଼ ବନ୍ଧା

ପହଲେ ଚୋ ବନ୍ଧନ ମୋଁ ବନ୍ଧା ପିର କ୍ୟାଁ ରସକୋ ଚୋଡ଼ ତନା”

ରହି ଶେର କ୍ୟା ନିଠୁର ନିରତି ବା ଅଭି ଯୋ ତୁମ୍ହେ ଶେର ହେଁ

ରହ ଜହ ବନ୍ଧନ ଚୋଡ଼ ତନା ବି ବରତୋ ଏକ ଝମେର ହୋଁ”

କେବଳ ଯେତିକି ମୁହଁ, ସେଇପରି ଥରେ ଶାସ୍ତ୍ରୀଙ୍କ ରାଗଣ ଅସୁସ୍ଥ ହୋଇଥିଲେ । ଆକମନାପତି ତ୍ରିପାଠୀ ଓ ଅନ୍ୟମାନଙ୍କ ସାହାଯ୍ୟ ସହଯୋଗରେ ଶାସ୍ତ୍ରୀଙ୍କ ଆରୋଗ୍ୟ ସ୍ଥର କଲେ । ତା'ପରେ ପରାମର୍ଶରେ ପାହା- ଚିଆ ଶାନରେ ରହିବାର ଦରବାର ହେବାକୁ ଶାସ୍ତ୍ରୀଙ୍କ ପରିବାର “ରାଣାଶେଟ” ଯାଇଥିଲେ । ନେହେରୁଙ୍କ ପ୍ରାର୍ଥନାରେ ସେକ୍ରେଟାରୀଙ୍କ ପର ମଧ୍ୟ ସେଠାରେ ଅଟେ । ସେ ମଧ୍ୟ ଆସିବ ସହାୟତା କରିଥିଲେ । ଅନ୍ୟମାନଙ୍କ ମଧ୍ୟକୁ ତଣେ ଶୁଭେଚ୍ଛା ଅନୁରୋଧେ ତା' ସାହାଯ୍ୟ ଦେଉଥିଲେ ।

ପରସାର ଅଭାବ ଯୋଗୁଁ ତାଙ୍କ ବସାପର ପାଖରେ ଥିବା ତେନ୍ତୁଳି ଫଳ ଆଣି ତାକୁ ସିଝାଇବା ପରେ ସେଇ ରସରେ ପତା ଗୋକେର ‘ବଡ଼ି’ (ଏକ ପ୍ରକାର ଖାଦ୍ୟ) ବିଆଣି କରି ତରକାରୀ ପରିବର୍ତ୍ତେ ତାହା ପିଇମାନକୁ ଲକ୍ଷ୍ମୀଙ୍କୁ ଖାଇବାକୁ ଦେଇ ପରସା ବନ୍ଧାଇ ଶାସ୍ତ୍ରୀଙ୍କୁ ସୁସ୍ଥ କରାଇ ଥିଲେ । ୧୯୨୮ ଠାରୁ ୧୯୪୭ ପର୍ଯ୍ୟନ୍ତ ବାର୍ଷିକ ୧୮-୨୦ ଦର୍ଶ ଶାସ୍ତ୍ରୀଙ୍କ ପଛରେ ଥିଲ ଏକ ସର୍ବଶ୍ରମଣ ସମୟ । ଏପରିକି ଶାସ୍ତ୍ରୀଙ୍କ ଚିରା ବାମାକୁ କାଟି ଦ୍ୱାରକ କରି ଓ ଯୋଡ଼ିକୁ କାଟି ସିଝାଇ କରି ଶାସ୍ତ୍ରୀଙ୍କୁ ଲକ୍ଷ୍ମୀ ତାହା ବହୁ ବ୍ୟବହାର କରୁଥିଲେ ।

ପରସା ପ୍ରଥମେ ଶାସ୍ତ୍ରୀଙ୍କୁ ପାରିଆ- ମେଣ୍ଟରୀ ସେକ୍ରେଟାରୀ ଭାବେ ନିଯୁକ୍ତି ଦେଲେ । ମଧ୍ୟବର୍ତ୍ତୀ ନିର୍ବାଚନ ପରେ ଶାସ୍ତ୍ରୀ ଜରୁର ପ୍ରଦେଶର ସରକାର ବିଭାଗ ମନ୍ତ୍ରୀ ଥିଲେ । ପରେ ୧୯୫୨ ରେ କେନ୍ଦ୍ରରେ ରେଳବାର ମନ୍ତ୍ରୀରାଜେ ଯୋଗଦାନ କରିଥିଲେ । ସେଇ ସମୟରେ ଅଲେ ବନେ ଯାଉଥିବା ଦେଲେ ଶାସ୍ତ୍ରୀ ବସିଥିବା ୧ମ ଶ୍ରେଣୀ ଡବାଟିରେ କୁରୁର ଖଣ୍ଡା ଯାଇଥାଏ । ଉଚ୍ଚ ବାଟ ଯିବାପରେ ଶାସ୍ତ୍ରୀ ହଠାତ୍ କହିଲେ—“ବାସାରେତ ରାଖଣ ଗରମ ସସୁଛି । କିନ୍ତୁ ତୁବା ଭିତରଟା ଏପରି ଅଣ୍ଡା କାହିଁକି ବଣା ପଡ଼ୁଛି ।” ପି. ଏ. କେଁ ନାପଦାକୁ କହିଲେ—“ଆଜ୍ଞା, କୁରୁର ଖଣ୍ଡା ଯାଇଛି । ଯା ଶୁଣି ଶାସ୍ତ୍ରୀଙ୍କ ରାଗିଯାଇ କହିଲେ “ମୋତେ ନପଗରି କୁରୁର କାହୁଡ଼ି ଖଣ୍ଡାଯାଇଛି । ମୁଁ ମଧ୍ୟ ଶ୍ରେଣୀ ଡବାରେ ଯିବାର ବଥା ; ୧ମ ଶ୍ରେଣୀ ଡବାରେ ପରି ବୋଲି କ'ଣ କୁରୁର ସରିବ ? ଆଉ ସେସମୟରେ କୁରୁର କାଟି ଦେବ ।” ତାଙ୍କ ନିର୍ଦ୍ଦେଶ ଅନୁସାରେ ମଧୁରା ସେସମୟରେ କାଟି ଅତର୍କିତା ଶ୍ରଣି ସେ ଡବାକୁ କୁରୁର କାଟି ନିଆଗଲା ।

ଶାସ୍ତ୍ରୀ ରେଳବାର ମନ୍ତ୍ରୀ ଥିଲାବେଳେ ଦେଶରେ ବିଭିନ୍ନ ସ୍ଥାନରେ ରେଳ ପୁର୍ବିତଶା- ମାନ ଘଟିବାରୁ ରେଳବାଇର ମନ୍ତ୍ରୀରାଜେ ସେ ସମସ୍ତ ଦୋଷ ନିଜ ଉପରକୁ ନେଇ ଓ ନିଜେ ସେଥିପାଇଁ ଦାୟୀ ମନେକରି ଚକ୍ରସଖାତ୍ ମନ୍ତ୍ରୀ ପଦକୁ ଇସ୍ତଫା ଦେଇ ଏକ ଉଚ୍ଚତମ ପରାପରା ସୃଷ୍ଟି କରିଥିଲେ, ଯାହାକି ଆଜି ବିରକ ।

ପରସାଙ୍କ ମୃତ୍ୟୁପରେ ଶାସ୍ତ୍ରୀଙ୍କ ରାଗତର ଘରୋଇ ମନ୍ତ୍ରୀ ହେଲେ । ପରେ କାମଗାଡ଼ ଯୋଜନାରେ ମନ୍ତ୍ରୀ ପଦ ତ୍ୟାଗ କରି ଦକ୍ଷିଣ ସାଙ୍ଗଠନିକ କାର୍ଯ୍ୟରେ ନିଜକୁ ସଂଶ୍ଳିଷ୍ଟ କରିଥିଲେ ।

ପଞ୍ଚତନ୍ତ୍ରଙ୍କ ମୃତ୍ୟୁପରେ ୧୯୬୪ ଜୁନ୍ ୨ ତାରିଖ ଶୁକ୍ରବାର ଦିନ ସେ ପାରିଆ- ମେଣ୍ଟରେ ନେତାରାଜେ ନିର୍ବାଚିତ ହେଲେ

ଓ ଜୁନ୍ ୯ ତାରିଖ ଶୁକ୍ରବାର ଦିନ ରାଜତର ଦ୍ୱିତୀୟ ପ୍ରଧାନ ମନ୍ତ୍ରୀ ରୂପେ କାର୍ଯ୍ୟାରମ୍ଭ କରିଥିଲେ ।

ଅପେକ୍ଷାକୃତ ସାମାଜିକ ଶ୍ରୀମତୀ ଶାସ୍ତ୍ରୀଙ୍କ ବାସଭବନରେ ଯେଉଁ ପ୍ରଶ୍ନ କଲେ— “ଆପଣ ପ୍ରଧାନ ମନ୍ତ୍ରୀଙ୍କ ପତ୍ନୀ ହୋଇଥିବାରୁ କର୍ମମାନ ଆପଣଙ୍କଠାରେ କି ବିଶେଷତ୍ୱ ଥିବାର ଆପଣ ଅନୁଭବ କରୁଛନ୍ତି ?”

ଶ୍ରୀମତୀ ଶାସ୍ତ୍ରୀ କହିଲେ—“ମୁଁ ସେପରି କିଛି ଅନୁଭବ କରୁନାହିଁ କିନ୍ତୁ ଯେତେବେଳେ ଆପଣମାନେ ଆସୁଛନ୍ତି, ସେତେବେଳେ ମୁଁ ଚାହୁଁଛି, ବୋଧହୁଏ ମୋଠାରେ କିଛି ବିଶେଷତ୍ୱ ଅଛି । କାରଣ ଆଗରୁତ ଆପଣମାନେ ମୋ ନିକଟକୁ କେବେ ହେଲେ ଆସୁନଥିଲେ ।”

ଶାସ୍ତ୍ରୀଙ୍କର ବୁରଫି ଅଭିଳାଷ ଥିଲା । ସ୍ୱଅମତୀ ଗୋଟିଏ ଆଦର୍ଶ ଆଶ୍ରମ ପ୍ରତିଷ୍ଠା କରିବା । ଦ୍ୱିତୀୟରେ କେତେ ଖଣ୍ଡ ପୁସ୍ତକ ରଚନା କରିବା । ଏବେ ଆଶ୍ରମ ନହେଲେ ସୁଦ୍ଧା “ମାଆ”ର (ଉତ୍ତର ପ୍ରଦେଶର ‘ମେଳା’ ଚତୁର୍ଦ୍ଦିଗରେ ଥିବା ଏକ ସମୃଦ୍ଧ ପଞ୍ଚଳ ଯାହାକି ସ୍ୱାଧୀନତା ପୂର୍ବରୁ ଏକ ଦେଶୀୟ ରାଜ୍ୟ ଥିଲା) ଠାକ ମହଲରେ “ଶାସ୍ତ୍ରୀ-ସେବା-ନିକେତନ” ସ୍ଥାପିତ ହୋଇଅଛି ।

ସେଇ ମାସର ରାଜା ଶାସ୍ତ୍ରୀଙ୍କ ଶାନ୍ତି ରୁଚି କରିବା ନିମନ୍ତେ ତାଙ୍କଦେହ ଯିବା ପୂର୍ବରୁ ତାଙ୍କୁ ମାଆକୁ ତୁକାଇ ସେଠାରେ

ଅନୁତପୁର୍ବ ଅଭିନୟନ କଣ୍ଠାଭ ଥିଲେ ଓ ନିଜ ଆଖୁଠି କାଟି ସେଇ ରକ୍ତରେ ଶାସ୍ତ୍ରୀଙ୍କ ନିକଟରେ ଏକ ଦିବସ ଟୀକା ନଗାଇ ଦେଇଥିଲେ ।

ସତ୍ୟାଗ୍ରହରେ ଶାସ୍ତ୍ରୀଙ୍କ ଶାନ୍ତି-ରୁଚି କରିବା ନିମନ୍ତେ ରୁଷିଆର ପ୍ରଧାନ ମନ୍ତ୍ରୀଙ୍କ ନିମନ୍ତଣ ରଖା କରି ତାଙ୍କଦେହ ଯାତ୍ରା କଲେ । ନାନା ପ୍ରକାର ଅନିଚ୍ଛିତତା ମଧ୍ୟରେ ରୁଚି ସ୍ୱାକ୍ଷରିତ ହେଲା । ୧୯୨୭ ଜାନୁଆରୀ ୧୯ ତାରିଖ ଶୁକ୍ରବାର ଦିନ । ସେତେବେଳକୁ ଉତ୍ତର ରାଜତରରେ ସର୍ବତ୍ର ଗଣେଶ ଚତୁର୍ଥୀ ବ୍ରତ ପାଳିତ ହେଉଥିଲା ଏବଂ ନିର୍ଜିତା ଦେବୀ ସେହି ବ୍ରତ ନିମନ୍ତେ ଉପବାସ କରିଥାନ୍ତି ।

ରାତି ୧୦ଟାରେ ତାଙ୍କଦେହରୁ ଶାସ୍ତ୍ରୀଙ୍କ ଫୋନ୍ ଦ୍ୱାରା ଜଣାଇଲେ ସେ ଶାନ୍ତି-ରୁଚି ପଞ୍ଚରେ ସ୍ୱାକ୍ଷର ଦେଇ ଏକ ସମାଧାନରେ ପଞ୍ଚି ପାରିଛନ୍ତି । ତାଙ୍କର ବଡ଼ ଝିଅ ବୁସୁମ ଫୋନ ଧରି କଥାବାର୍ତ୍ତା କରୁଥାନ୍ତି । ଭକ୍ତିତା ଦେବୀ ଫୋନ ଧରିଥିଲେ ସୁଦ୍ଧା ଯାଦିକ ରୁଚି ଯୋଗୁଁ କଥାବାର୍ତ୍ତା କରି ପାରିଲେ ନାହିଁ ।

ରାତି ୧୨ଟାରେ ସମସ୍ତେ ଫଳାହାର କରି ଶୋଇବାକୁ ଯାଇଛନ୍ତି, ଫୋନ୍ ଆସିଲା । ଶାସ୍ତ୍ରୀଙ୍କ ସାଙ୍ଗାତିକ ଅସୁସ୍ଥ.....ପୁନରାୟ ରାତି ପ୍ରାୟ ଗୋଟାଏ ବେଳକୁ ଫୋନ ଦ୍ୱାରା ଶାସ୍ତ୍ରୀଙ୍କ ଚିରୋଧାନ ସମାପ୍ତ କଣ୍ଠାଭ

ମହାୟବା ରାମ ଦୁର୍ଗା କିମ୍ବା ତାଙ୍କ ‘ବଚସ୍ତ୍ରୀ କେହି ଆଉ ନାହାନ୍ତି । ଦର୍ଶନରୁତ ଜୀବନ ଧରି ଭାରତପ୍ରାନ୍ତରେ ତାଙ୍କମାନ ଅତୀତର ବିଶିଷ୍ଟ ସ୍ମୃତିଗାଳିକୁ ସୁରକ୍ଷା କରି କରି ସମୟ ଅତିବାହିତ କରୁଛନ୍ତି ; ମୁନ୍ସୀ ନଦୀର ଉତ୍ତରୀ ବଂଶର ଏକ ଆଦର୍ଶ ପରାୟଣା, ମହନୀୟା, ବୃକବଧୁ, “ଉତ୍ତମନୀ” ଅର୍ଥାତ୍ ଭକ୍ତିତା ଶାସୀ ।

ଦିଆଗଲା । ଦୁଃସମାଦର୍ଶି ତାଙ୍କର ପୁଅ ହରି କିଶାନ ସମସ୍ତ ପରିବାରକୁ ବଣାଇ ଦେଲେ । କିନ୍ତୁ ମାତା ରାମଦୁର୍ଗା ଏ ସମାଦ ବିଶ୍ୱାସ କରିବେ ବା ନିପରି ? ପରବର୍ତ୍ତୀ ଅବସ୍ଥାରେ ସେତେବେଳେ ଦିଶା ଆକାଶକୁ ପ୍ରକାଶିତ କରି ଶାସ୍ତ୍ରୀଙ୍କ ଶବ ଶୋଭାଯାତ୍ରା ପ୍ରଶସ୍ତ କନ ପଥ ଉପରେ ଆଗେଇ ଗୁଲିଆଏ ଓ ବେଳେ ବେଳେ ଧୁନି ଶୁଣା ଯାଇଥାଏ—“ଉଲ ବାହାଦୁର ଶାସ୍ତ୍ରୀ ଅମର ରହେ, କନ୍ୟା ଯଦାନୁ, କନ୍ୟା କିଶାନ” ସେତେବେଳେ ତାଙ୍କର ସରଳ ମାତୃ ହୃଦୟ ବିଧାତାଙ୍କର କ୍ରୁର ଅତ୍ୟାଧିକ ବିଷୟରେ ଆଦୌ ସଚେତନ ନଥିଲା । ସେ ମଝିରେ ମଝିରେ କେବଳ କହି ଉଠୁଥିଲେ—“ବୋହୂ ! ବୋହୂ ! ! ମୋ ବଚସ୍ତ୍ରୀ ଆସିଗଲା । ମୋ ବଚସ୍ତ୍ରୀ ଆସିଗଲା । ଆରେ କିଏ କେଉଁଠି ଅଛି, ଆସ, ଦେଖିବ ଆସ, ହେଉ ପରା ରାଷ୍ଟ୍ରରେ କୋଳାହଳ ଶୁଭୁଛି ! ! ! ପ୍ରକୃତରେ ବଚସ୍ତ୍ରୀ, ତୁ ଗୋଟିଏ ଦେବତା ; ମୋ ବୋହୂରେ କନ୍ୟା ନେଇଥିଲୁ ସିନା, ମୁଁ ବା ତୋତେ ଚିହ୍ନି କିପରି ?”

ସେହିଦର୍ଶନ ନରେନ୍ଦ୍ର ୨ ତାରିଖ ଦିନ ରାମଦୁର୍ଗା ପୁତ୍ରା ଗୃହରେ ପ୍ରବେଶ କରି ଶାସ୍ତ୍ରୀଙ୍କ ଫଟୋ ନିକଟରେ ନତହାନ୍ତୁ ପ୍ରଣିପାତ କରି କିଛି ସମୟ ଫଟୋଟିକୁ ଧରି ଆନିତନ କଲେ ଓ କୁମନ ଦେଲେ । ପରେ ଫଟୋଟିକୁ ଗୁଡ଼ି ଗୁଡ଼ି କିଛି ସମୟ ପରେ ସେ ଗୃହରୁ ବାହାରି ଆସିଲେ ଓ ତହିଁ ପରଦିନ ତାଙ୍କର ମୃତ୍ୟୁ ହୋଇଥିଲା ।

ଶାସ୍ତ୍ରୀଙ୍କ ବଂଶାବଳୀ

କନ୍ୟା—୧୯୦୪ ଅକ୍ଟୋବର ୨, ଶୁକ୍ରବାର,
ମୃତ୍ୟୁ—୧୯୨୭ ଜାନୁଆରୀ ୧୯, ଶୁକ୍ରବାର

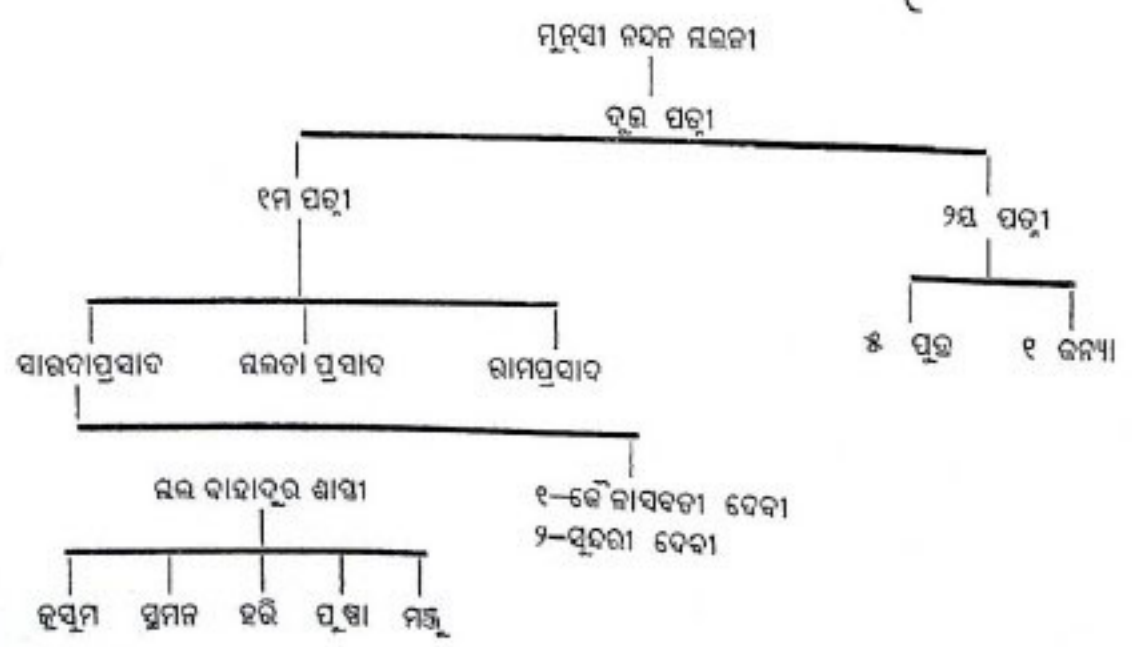

ଲଳିତା ଶାସ୍ତ୍ରୀଙ୍କ ବଂଶାବଳୀ

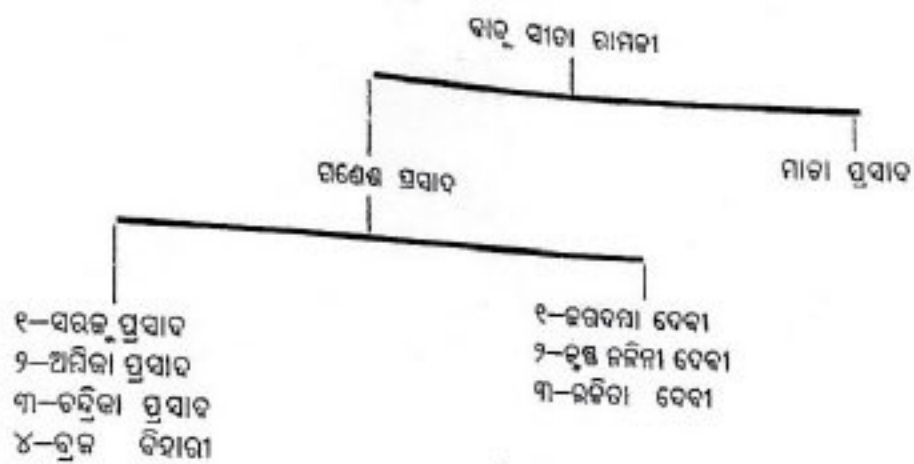

ବଲଙ୍ଗୀର ଜିଲ୍ଲାର ଶିବଚନ୍ଦ୍ରପାରେ ଅନୁଷ୍ଠିତ ବୃକ୍ଷରୋପଣ କାର୍ଯ୍ୟକ୍ରମ ସମ୍ପନ୍ନ ହେବା ଶ୍ରୀ ନବବର ସଧାନ ଉଦ୍ଘାଟନ କରି ଉତ୍ସାହମୟ ବାଉଁଶ ଚାଉଁସ ବିତରଣ କରୁଛନ୍ତି ।

ସାମାଜିକ ବୃକ୍ଷରୋପଣ କାର୍ଯ୍ୟକ୍ରମ ଅନୁଯାୟୀ ଅର୍ଥକରୀ ବୃକ୍ଷରୋପଣ, ପାନି ଜଙ୍ଗଲ ସୃଷ୍ଟି, ଗିଳଇଁ ଜଙ୍ଗଲ ସୃଷ୍ଟି ଏବଂ ଶୀଘ୍ର ବୃକ୍ଷ ପାଇଥିବା ବୃକ୍ଷରୋପଣ, ଘାସ ଓ ପଶୁ ଖାଦ୍ୟ ପାଇଁ ବୃକ୍ଷରୋପଣ ଉପରେ ରାଜ୍ୟ ସରକାର ସୁସ୍ପୃହ ଆରୋପ କରୁଛନ୍ତି । ଆଉ ମଧ୍ୟ ସରକାରୀ ଓ ବେସରକାରୀ ଅନୁଷ୍ଠାନଗୁଡ଼ିକ ପ୍ରାଙ୍ଗଣରେ ବୃକ୍ଷରୋପଣ ତଥା ବ୍ୟକ୍ତି ବିଶେଷକୁ ଉତ୍ତମ ବୃକ୍ଷ ଦେଇ ନୂତନ ଜଙ୍ଗଲ ସୃଷ୍ଟି କରିବା ପାଇଁ ପ୍ରୋତ୍ସାହିତ କରୁଛନ୍ତି ।

ମୋହନ ମୁରଲୀ ଡାକେ

ଶ୍ରୀମତୀ ସୁନ୍ଦରମଣି ପଟ୍ଟନାୟକ



ଗୋଟିଏ କଣ ମୋହନ ମୁରଲୀ

କୋଟିଏ ପରଶେ ତୋଳେ ଝଙ୍କାର

ଗୋଟିଏ ପୁଲେଧା କୋଟି ଜନତାର

ହୃଦୟ-ବେଦୀରେ ତୋଳେ ଓଁକାର

ଦୁର୍ଦ୍ଦିନ ଥିଲ ଉରତ ମାଆର, ଶତ୍ରୁ କବଳେ ରହି,
ସାଧାନ ମୁକ୍ତା ହରଇ ଥିଲ ଯେ, ପର ପଦାନତ ହୋଇ ।
ସତ୍ୟାଗଣ ଶକ୍ତିରେ ଯାର ଦୁଃଖେ କାରୁଥିଲେ କାଳ,
ସ୍ତ୍ରୀକଳା ପୁଫଳା ଶପ୍ୟ ଶ୍ୟାମଳା, ହେଉଥିଲ ଛାରଖାର ।

ଉରତ ଭୂଇଁର ସେବା ସଂସ୍କୃତି ଉରତ ପରମର,
ନଷ ଭଜିଲ ଜାତି ଆଦର୍ଶ ମାଆଟି ସର୍ବହର ।
ସହସା ଆସିଲେ ଯୁଗର ପୁରୁଷ, “ସତ୍ୟ”ର ଡାକ ଦେଇ,
ବିପୁଳ-ଧୂଳା, ଉଡ଼ାଇଦେଲେ ଯେ, ଅହିଂସା ଗୀତି ଗାଇ ।

ପ୍ରାରୁଣୀ ପା’ରେ, ମାଗିଲେ ଶରଣ, ପାଏନାହିଁ ତିଳେ ଠାର,
ମୂର୍ତ୍ତିମତ ସଦେଶ ଭିକ୍ଷୁ, ସତ୍ୟର ଗଉରବ ।
କର୍ମର ବାଣୀ ବାପୁଜୀ କଣ୍ଠ, ସାଧାନ ସୈନ୍ୟଦଳ,
ଆସରେ ଆସରେ ଝାସରେ ଅଜ୍ଞ ବିସ୍ତାରି ବାହୁ ବଳ ।

ଲକ୍ଷ ହୃଦୟ ବକ୍ଷ ରୁଧିର, ନିଗାଡ଼ି ଦିଅରେ ବଳେ,
ରତ କମଳେ ପୂଜିବ ଆଜିରେ ମାତୁ ଚରଣ ତଳେ ।
ଶୁଭ-ଶଙ୍ଖର ମାଙ୍ଗଳିକାରେ, ଦିଗ ଦିଗତ ପୁରେ,
ପୁତ୍ର କେଶରୀ-ଶାବକ ବହୁ ଚନ୍ଦ୍ରା ପିଙ୍ଗି ଦୂରେ ।

ଆସିଲେ “ଅଙ୍ଗ”, ଆସିଲେ “ରଙ୍ଗ”, “କଳିଙ୍ଗ” ସେନାଦଳ,
 “କର୍ଣ୍ଣାଟ”, “ମହାରାଷ୍ଟ୍ର”, “ସିନ୍ଧୁ” ଗୁର୍ଜର ଦଳ ବଳ ।
 “ପଞ୍ଜାବୀ” ବୀର ଆଗେଇ ଗୁଲିରେ “ବିନ୍ଧ୍ୟ” ବାହିନୀ ଧରି,
 “ହିମାଚଳ” ଗାଏ ବୀର ସଂଗୀତ ଝଙ୍କାରେ ଦିଗ ଭରି ।

ଗୋଟିଏ କଣ୍ଠ ସଂଗୀତ ଧାରେ କୋଟିଏ କଣ୍ଠ ଭଠେ,
 ନୀଳ-ସମୁଦ୍ରର ତରଙ୍ଗନାଚେ କନକ-ପଦ୍ମ ପୁଷ୍ପେ ।
 ଧୂଳିଟି ଶିଳ୍ପ ଉତ୍ସୁକ ପଡ଼ିଲେ ପତିତ ତାରିଣୀ ଗଙ୍ଗା,
 ନାଟିର ସିନ୍ଧୁ, କାବେରୀ, କୃଷ୍ଣା, ଥରେ କାଞ୍ଚନକନ୍ଦା ।

ଛାତ୍ର ଚେଜିଲେ ବିଦ୍ୟା ସାଧନ, କର୍ମଗୁରୀଏ କର୍ମ,
 କୃଷକ ଭୁଲିଲେ କୃଷିର ଧରା ଭଣ୍ଡ ଭୁଲିଲେ ଧର୍ମ ।
 ନଳନା ଭୁଲିଲେ ଗୃହ-ଅଙ୍ଗନ ସଂଗ୍ରାମେ ଦେଇ ଝାସ,
 ଦେଶ, ଦଶ ଲଗି ବର୍ଜନ କଲେ ଜୀବନ, ମୃତ୍ତି ଆଶ ।

ସଂଗ୍ରାମ କୋଳେ ମଞ୍ଚି ହଜିଲେ, ସାଧାନ ସୈନ୍ୟଦଳ,
 ଦୁର୍ଦ୍ଦଶ ସେନା, ଇଂରେଜ କଲେ ମୁକ୍ତ ତା’ କରବାଳ ।
 ଗର୍ଜି ଉଠିଲା ତୋପା ବନାଶ ବହୁଳ ଶାଶ ମୂଳ,
 ମାନବ ରକ୍ତେ, ମାନବ ରକ୍ତିର ମୃତ୍ୟୁର ଅଭିଯାନ ।

ଦଳ ଦଳ ବୀର-ସୈନିକ ବୁଲ ମଣ୍ଡିଲେ କାଗବାସ,
 ଜାତିର-କନକ ମହାତ୍ମା ବାପୁ ବର୍ଜିଲେ ପ୍ରାଣ ଆଶ ।
 ବରଣ କରିଲେ ଉଲଟ ଶିରେ, ଦୀପ୍ତ ଅନନ ଶିଖା,
 ସାଧାନ-ସମରେ ବିଜୟୀ ଗାନ୍ଧୀ ବହିଲେ ବିଜୟ ଟାକା ।

ବନ୍ଧନ ଭଲେ ବିଜୟ-କିରୀଟ ମାତୃ ଶିରରେ ଆଣି,
 ଧନ୍ୟ ବାପୁଜୀ ଜାତି ସମ୍ରାଟ, “ଭରତ ମୃତ୍ୟୁମଣି” ।
 ପରାଜିତ ହୋଇ ଇଂରେଜ ସେନା ଅପସରିଗଲେ ଦୂରେ,
 ସାଧାନ ଗରତ ଭକ୍ତ ଭଠେ ଦିଶିବ ଦରବୀରେ ।

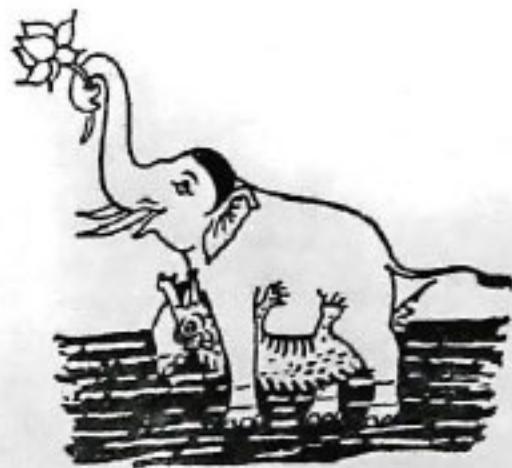

ସୋନପୁରରେ ବଳିଯାତ୍ରା

ଶ୍ରୀ ଗୋରେଝନାଥ ସାହୁ

ଆମ ଦେଶରେ ଦେବାଦେବୀକୁ ସନ୍ତୁଷ୍ଟ କରିବା ପାଇଁ ଧର୍ମର ଏକ ଅଂଶ ସ୍ୱରୂପ ବଳି ଦିଆଯାଏ । କୁକୁଡ଼ା ବଳି, ଛାଉ ବଳି, ଅଣ୍ଟା ବଳି, ମହିଷି ବଳି ଇତ୍ୟାଦି । ଏପରିକି ଗୁମ୍ଫା ଦେବତାକୁ ସନ୍ତୁଷ୍ଟ କରିବା ପାଇଁ ପୂର୍ବେ ଆଦିବାସୀମାନେ ହଳଦୀ ଜିଆରୀରେ ନରବଳି ମଧ୍ୟ ଦେଉଥିଲେ । ରାଜୁଡ଼ା ଶାସନରେ ଅନେକ ରାଜ୍ୟରେ ନରବଳି ଦିଆ ଯାଉଥିବାର ଲେମହର୍ଷିଶଙ୍କାରୀ କାହାଣୀ ଏବେ ମଧ୍ୟ ଶୁଣାଯାଏ । ସୋନପୁରର ଅଧିଷ୍ଠାତ୍ରୀ

ଏ ବଳିଯାତ୍ରା ଆଶ୍ୱିନ ମାସ ଅମାବାସ୍ୟା (ମହାଳୟା) ଠାରୁ ପୁଣିମୀ ପର୍ଯ୍ୟନ୍ତ ଦୀର୍ଘ ପଦର ଦିନ ଧରି ଚାଲେ । ବିଭିନ୍ନ ଦିନ, ବିଭିନ୍ନ ସ୍ଥାନ ଓ ସମୟରେ ଏ ଯାତ୍ରା ହୁଏ । ମହିରଗୁଡ଼ିକ ବିଶେଷଭାବରେ ସମଲେଶ୍ୱରୀ ମନ୍ଦିର, ଖମ୍ବେଶ୍ୱରୀ ମନ୍ଦିର, ସୁରେଶ୍ୱରୀ ମନ୍ଦିର, ଘଣ୍ଟ, ଶଙ୍ଖ, ଚୋଳ, ନିଶାଣ, ମହୁରୀ ଗର୍ଜନରେ ଗୁଞ୍ଜରିତ ହୋଇ ଉଠେ । ବିଭିନ୍ନ ଅଞ୍ଚଳରୁ ଯାତ୍ରୀ ସମାଗମରେ ସୋନପୁର ସହର ସତତସରଗମ ହୋଇଉଠେ ।



ସୁରେଶ୍ୱରୀ ମନ୍ଦିର

ଦେବୀ ସୁରେଶ୍ୱରୀଙ୍କ ନିକଟରେ ବହୁ ପୂର୍ବେ ମଣିଷ ବଳି ଦିଆଯିବାର ପ୍ରବଚନ ଅଛି । ଅନେକ ସ୍ଥାନରେ ଏହି ଉପଲକ୍ଷେ ବଳିଯାତ୍ରା ହୁଏ । ଏ ଅଞ୍ଚଳରେ ଆଶ୍ୱିନ ପୁଣିମୀ ଦିନ ତରଘ ନିକଟବର୍ତ୍ତୀ ସରଗଜର ଚୁଡ଼ାଖାର ପର୍ବତ ଉପରେ ବଳିଯାତ୍ରା, ବରଘୀର ନିକଟବର୍ତ୍ତୀ ଜଗସିଂହାର ବଳିଯାତ୍ରା, ଖଇରଗୁରୁର ବଳିଯାତ୍ରା, ରବାନି-ପାଟଣାର ବଳିଯାତ୍ରା ଆଦି ପ୍ରସିଦ୍ଧ; ମାତ୍ର ସୋନପୁରର ବଳିଯାତ୍ରା ଏ ଅଞ୍ଚଳ କାହିଁକି ଓଡ଼ିଶା ବାହାରେ ମଧ୍ୟ ସୁଖ୍ୟାତ ।



ଦ୍ୱାରା ତୁଆ, ସିନ୍ଦୂର, ଝୁରୁଳ, ଦହଣା, ମଦାର, ଦହିର ମହକ
 ଦ୍ୱାରା ପୁରପନ୍ଥାବାସୀଙ୍କୁ ଏକ ପ୍ରକାର ସମୋହିତ କରି
 ଦେଇଥାଆନ୍ତି । ସେମାନଙ୍କ ଦୈନିକ ଜୀବନରେ ପ୍ରସ୍ତୁତି
 ହୁଏ ଏକ ନିଜକ ପକ୍ତିତା । ଓଲିଏ ଖାଇବା, ତଳେ
 ଶୋଇବା ସେମାନଙ୍କ ଆରାଧନାର ଏକ ଅଂଶ ।

ମହାକନ୍ୟାର ମାୟାରାତ୍ରି—ଦର୍ଶନର ହୃଦୟ କଂପାର
 ଦୋଳ, ନିଶାଣ ମହୁରୀରେ ବାଜିଉଠେ ଶୋହଳ ଭରଣା ।
 ପଣ୍ଡିତ ଚିଣିଚିଣି ଧୂଳି ସହ ମାକଣ୍ଡାର ମୂର୍ତ୍ତିନା ରୁଷି ଆସୁଥାଏ ।
 ପୁରୋହିତ କରୁ କ ସମାରୁତ ବରୁଆର ସିନ୍ଦୂରସିତ
 ଶରୀର ଭରେଇନାରେ ଆହୁରି ରତ୍ନାଗ ହୋଇ ଉଠେ ।
 ଦାହାଣ ହସ୍ତରେ କନିଷ୍ଠ ଆଙ୍ଗୁଠି ତାହାର ଅଛି ଭଠେ ।
 ସେଇ ପଥ ଦେଇ ପ୍ରବେଶ କରନ୍ତି ଦେବୀ । ତା' ପରେ
 କମ୍ପନ ସୃଷ୍ଟି ହୁଏ ସାରା ଶରୀରରେ । ଅପୂର୍ବ ସେ
 କଂପନ । ବାଦ୍ୟର ତାଳେ ତାଳେ ନାଚିବାକୁ ଉପେ
 'ବରୁଆ', ଠିଆ ହୋଇ ନୁହେଁ ଗୁପ୍ତ ଗୁପ୍ତ, ପାଦ ଓ



ସମଲେଶ୍ୱରୀ ମନ୍ଦିର—ବଳିଯାତ୍ରାର ଅନ୍ୟତମ ପୀଠସ୍ଥଳୀ

ହାତ ପାପୁଲି ଉପରେ ଭରା ଦେଇ ତତ୍ତ୍ୱପ୍ରାଣୀଙ୍କ
 ସଦୃଶ । ତା'ର ଅପତ୍ନ ବେଶଭୂଷା ଶଂଖୁନିବାକୁ
 ପାଖେ ପାଖେ ଥାଆନ୍ତି 'ଗୁରି ଘରିଆ' ଗୁରିକଣ । ମଝିରେ
 ମଝିରେ ବଳି ଦେବା ମୂର୍ତ୍ତିକୁ ଆନିତନ କରେ, କୋଳ-
 କରେ । ବାଦ୍ୟକାର ଅଥବା ଅନ୍ୟ କୌଣସି ବ୍ୟକ୍ତି
 ନିୟମ ଶୁଖଳା ରଂଗ କଲେ ବରୁଆଠୁଁ ଗୋରଠା, ଗୁପ୍ତା
 ମିଳେ । ଅନେକ ସମୟ ନାଚି ନାଚି ବଞ୍ଚାୟମାନ
 ହୋଇ ପଡ଼ିଲେ ବରୁଆର ମୁକୁଟା କେଶ ଚୁଢ଼ି କରି ବାଜି
 ଦିଆଯାଏ । ତା ପରେ ମନ୍ଦିର ବାହାରକୁ ଆସି ଛତୁ
 ଧାରଣ କରି ଦୋଳ ଉପରେ ଅପୂର୍ବ ରଙ୍ଗୀରେ ନାଚି ନାଚି
 ସେ ନିକଟବର୍ତ୍ତୀ ଦିଲବାହାନପୁର ଜଙ୍ଗଲକୁ ଯାଏ ।
 ବାଟରେ କୋଡ଼ା ଖମ୍ବରେ ବଳି ଦିଆଯାଏ । ଉତ୍ତର
 ନିଦର୍ଶନ ସ୍ୱରୂପ ସେଠାରେ ଧନୁଶରରେ ପୁଷ୍ପ ଓ ଦହଣା
 ମାଡ଼ ହୁଏ । ମଧ୍ୟ ରାତ୍ରିରେ ହାଟ ବଜାର ବଳି
 ଦିଲବାହାନପୁର ଜଙ୍ଗଲ ଲୋକାରଣ୍ୟ ହୋଇଯାଏ ।
 ସେଠାରେ ମଧ୍ୟ ବଳି ପଡ଼େ । ପୂର୍ବେ ଏହା ଘୋର
 ଅରଣ୍ୟ ଥିଲା ବେଳେ ବ୍ୟାଧି, ଲଜ୍ଜାକାନ୍ତି ହୁଁ ପ୍ରକଳ୍ପକ

ବିହାର ସହ ଥିଲା । ଲୋକେ ବାଟ ଭୁଲି ଯିବେ ବୋଲି
 ଲଙ୍ଗଳ ଘାଗ ଉପରେ କୁକୁଡ଼ା ପର ପକାଇ ପଥ ଚିହ୍ନିତ
 କରାଯାଏ । ଯିବା ବେଳକୁ ଦୁଇଲଣ ଓ ଫେରିବା ସମୟରେ
 ଅନ୍ୟ ଜଣେ ବରୁଆ ବଳି ଭରି ଥାଏ ।

ସମଲେଶ୍ୱରୀ ମନ୍ଦିରରେ ପ୍ରତିପଦ, ତୃତୀୟା, ଚତୁର୍ଥୀ
 ତିନିଦିନ ଧରି ନିଶାବଳି ବା ଉପନବଳି ହୁଏ । ଉପନବଳିରେ
 ଜାଗ ମେଷାଦି ବଳି ଦିଆଯାଏ ନାହିଁ । ବରୁଆ
 ଛତୁ ଗୁମର ମଶାଲ ସହ ବାଦ୍ୟ ଯତ୍ନ ତାଳେ ତାଳେ
 ନାଚି ନାଚି ସକପ୍ରାସାଦରେ ଶିବା କନକ ଦୁର୍ଗାଙ୍କ ମନ୍ଦିର
 ପର୍ଯ୍ୟନ୍ତ ଥାଏ । ଚତୁର୍ଥୀ ଦିନ ରାତ୍ରି ତୃତୀୟ ପ୍ରହର ।
 ସମସ୍ତଙ୍କ ମନରେ ଶଗୁଳତା, ସୁରେଶ୍ୱରୀ ମନ୍ଦିର ସଂଲଗ୍ନ
 ଖରକ ଗାତରୁ ଖରକ ମାଟି ବାଜିବ ଅନ୍ୟ ଜଣେ ବରୁଆ
 'ଡାଙ୍ଗୁଆ' । ବଳି ଯାତ୍ରାର ଗୁଣିକାଠି ଏ ଖରକ ମାଟି ।
 ଏ ଗାତର ମହାତ୍ମ୍ୟ ମାଗାତୁକ ଧରଣର । ଏ ମାଟି
 ଛୁଇଁବ ଯିଏ ସର୍ବାଙ୍ଗ ତାର ଅଭିବ, କୁଣ୍ଡେଇ ହେବ ଓ
 ଘୋଟକା ହୋଇପିବ । ଜି ଦୈବାଶକ୍ତି ବା ରାସାୟନିକ
 ପଦାର୍ଥ ଅଛି ଏହା ମଧ୍ୟରେ କାହାରିକୁ ଜଣା ନାହିଁ ।
 ଦିନଦିନ ଅଛି ବୀର ପର୍ଶୁରାମ ସ୍ୱାୟ ମାତହତ୍ୟା ପରେ
 ଏ ଜ୍ଵାନରେ ଯଜ୍ଞ କରିଥିଲେ ଏବଂ ଅତ୍ୟଧିକ ବଳି
 ଯୋଗୁଁ ପଶୁ ରହୁତେ ଏ ସ୍ଥାନର ମାଟି ବିଷାକ୍ତ ହୋଇ-
 ଯାଇଛି । ଏ ଉଭୟ ଗାତ ପର୍ଶୁରାମଙ୍କ ଯଜ୍ଞକୃଷ୍ଣ । ପୂର୍ବତନ
 କଣ୍ଠର ଉକାମାନେ ଏ ଯଜ୍ଞକୃଷ୍ଣ ଓ ପର୍ଶୁରାମଙ୍କ ମାତା
 ରେଣୁକା ଦେବୀ ଓଲଟ ସୁରେଶ୍ୱରୀ ଦେବୀକୁ ପୂଜା
 କରୁଥିଲେ । ପରେ ତୌହାର ବଂଶଧରମାନେ



ବାଦ୍ୟର ତାଳେ ତାଳେ ଦୋଳ ଉପରେ ଛତୁ ବାଜୁଛି ଧରି ନୃତ୍ୟରତ ବଳି—

ଯେତେବେଳେ ସୋନପୁର ଶାସନ କଲେ ସେତେବେଳେ
 ସେମାନେ ମଧ୍ୟ ସେହି ପୂଜା ଆରାଧନା ଅବ୍ୟାହତ
 ରଖିଲେ ଓ ବଳିଯାତ୍ରାର ପ୍ରଚଳନ କଲେ । ପର୍ଶୁରାମଙ୍କ
 ଯଜ୍ଞ ଓ ବଳିକୁ ହିଁ ଏ ବଳିଯାତ୍ରାର ଉଦ୍ଭବ ବୋଲି ବର୍ଣ୍ଣିତ
 ଅଛି ।

ଏହି ଦିନ ବରୁଆ ଅଣ୍ଡାରେ ଦଉଡ଼ି ବାନ୍ଧି ସାତ ଆଠକଣ ଟାଣି ଧରି ଥାଆନ୍ତି । ଗାତ ଉତ୍ତରେ ହାତ ପୁରେଇ ମାଟି ଆଣିବା ବେଳକୁ ସମୟ ରାତ୍ରି ଚତୁର୍ଥ ପ୍ରହର ପ୍ରାରମ୍ଭ । ଭଲଗୁ ବରୁଆର ଥା ଘରେ ଯତ୍ନକାଟି ପରମ ନିଷାମହ ପୂଜା ଆରାଧନା ସମାପ୍ତ ପରେ ପନଖି ଓ ମେଷବଳି ସହ ଅପେକ୍ଷା କରିଥାଏ ବରୁଆର କିଳି କିଳା ଧ୍ୱନିକୁ । ତିନିଥର କିଳି କିଳା ଧ୍ୱନି ଶୁଣିବା ମାତ୍ରକେ ଏକା ଚୋଟକେ



କଳସ ଥୋଇ, ପାଦ ଧୋଇ ଘରେ ଘରେ ପୁରେ ପୁରେ ବଳିର ପୂଜା ଅର୍ଚ୍ଚନା କରାଯାଉଛି—

ମେଷର ମୁଣ୍ଡ ଗଣ୍ଡି ଅଲଗା କରି ଦିଏ—ଦେବୀ ତଥା ପତି ଭକ୍ତିର ଚରମ ନିଦର୍ଶନ ସ୍ୱରୂପ । ମଣିଷ ତ ଦୁରେ ଥାଇ ତତ୍ତ୍ୱେଲ ତିରଗୁଣୀ ମଧ୍ୟ ଖଇଳ ପିତା ଅସାଧ୍ୟ ସାଧନ ଦେଖିବା ମନା । ଥରେ କୁଆଡ଼େ ରାଜା ନିଜେ ଶାନ୍ତମଳା ବୃକ୍ଷ ଅଗ୍ରଭାଗରେ ବସି କୌତୁହଳ ବଶତଃ ଏ ଦୁର୍ଗ୍ୟ ଦେଖିବା ବେଳେ ଜଣେ ବରୁଆର ଖଇଳ ଗାତ ମଧ୍ୟରେ ପଶି ପ୍ରାଣ ଗନ୍ଧ ଓ ରାଜା ପରିଶେଷରେ ଧରା ପଡ଼ିଲେ । ରାଜା ନିଜ କୃତ କର୍ମ ପାଇଁ ପୁରୋହିତକୁ ଦଣ୍ଡ ମାଗିଲେ । ପୁରୋହିତ ଦଣ୍ଡ ସ୍ୱରୂପ ଲଜ୍ଜା ପ୍ରକାଶ କଲେ ଯେ ଦଶହରା ଦିନ ପ୍ରତିବର୍ଷ ସେ ନିଜେ ରାଜା ହୋଇ ରାଜ୍ୟ ଶାସନ କରିବେ । ସେହି ଦିନରୁ ପ୍ରତିବର୍ଷ ଦଶହରା ଦିନ ପୁରୋହିତ ଦିନକ ପାଇଁ ରାଜା ହୋଇ ରାଜ୍ୟ ଶାସନ ପୂର୍ବକ ପ୍ରଜାମାନଙ୍କୁ ଦଣ୍ଡ ଓ ପୁରସ୍କାର ଦିଅନ୍ତି । ଏବେ ମଧ୍ୟ ଏ ପ୍ରଥା ପ୍ରଚଳିତ । ତେଣୁ ପ୍ରଜାମାନେ ଏ ଜଗ ଗାଆନ୍ତି ।

“ଏଇ ଦିନିଆ ପୁରତ ରାଜା ତ୍ରିଙ୍ଗ୍ ତ୍ରିଙ୍ଗ୍ କରି ବାଜିଲ ବାଜା ।”

ଏ ମାଟି ବିନା ବଳିଯାତ୍ରା ସମ୍ପର୍କ ନୁହେଁ । ପରବର୍ତ୍ତୀ ବର୍ଷ ପାଇଁ ବରୁଆ ଦେହରେ ଦେବୀ ଆବାହନ ପାଇଁ ପୁରୋହିତଙ୍କର ତାହା ନିତାନ୍ତ ଜରୁରୀ । ତା' ପରେ ପଞ୍ଚମୀ ବଳି ଖମ୍ବେଶ୍ୱରୀ ମନ୍ଦିର ପ୍ରାଙ୍ଗଣରେ ଚତୁର୍ଥ ପ୍ରହର ପ୍ରାରମ୍ଭରେ ଆରମ୍ଭ ହୋଇ ସୂର୍ଯ୍ୟୋଦୟ ବେଳକୁ ଶେଷ ହୁଏ । ଏହି ଦିନ ବରୁଆ ଅତତଃ ଦଶ ପହର ଗୋଟି ଛାଉ ବଳି ଖାଏ ।

ପଞ୍ଚମୀ ଦିନ ସମ୍ବଲେଶ୍ୱରୀ ମନ୍ଦିରରେ ହୁଏ ନିଶାବଳି । ସପ୍ତମୀ ଦିନ ଗାଳ ଉଆସ ଛାଡ଼ି, ବର୍ଷକେ ଥରେ ସାଧାରଣ ଦର୍ଶନ ପାଇଁ, କନକ ଦୁର୍ଗା ଖମ୍ବେଶ୍ୱରୀ ମନ୍ଦିରକୁ ବିଜେ କରନ୍ତି ଏକ ବିରାଟ ଶୋଭାଯାତ୍ରାରେ । ଅଷ୍ଟମୀ ଦିନ ପ୍ରସିଦ୍ଧ ଭାଇ-ଭଉଁଟିଆ ଓ ଅଷ୍ଟତଣ୍ଡୀ ଦେବୀ ଦର୍ଶନ ହୁଏ ।

ନବମୀର ନିଶାଗାତ୍ରୀ—ବଳି ଯାତ୍ରାର ଚରମ ସୋପାନ । ଏକା ରାତ୍ରିକେ ଗାଏନ୍, ନଗର ନାଇକେନ୍ ଓ ମହାବଳି । ଗାଏନ୍ ବଳି ପିଢ଼ା ଆଣିବାକୁ ଯାଏ କୁସାର ଘରକୁ । ଯେଉଁ ଡାଙ୍ଗୁଆ ଖଇଳ ଗାତରୁ ମାଟି କାଢ଼େ ସେ ନଗର ନାଇକେନ୍ ବା ଡାଙ୍ଗୁଆ ବଳି ନାଚେ । ଏ ବଳି ମଶାଲ ଶୋଭାଯାତ୍ରାରେ ତାକୁ ବେଗରେ ସହର ପରିକ୍ରମା କରେ । ଘରେ ଘରେ କଳସ ଥୋଇ, ପାଦ ଧୋଇ ଏହାର ପୂଜା ଅର୍ଚ୍ଚନା କରାଯାଏ । ତା' ପରେ ହୁଏ ମହାବଳି । ସବୁଠାରୁ ଅଧିକ ବଳି ପଡ଼େ ମହାବଳି ନିକଟରେ । ଶତାଧିକ ଛାଗ ମେଷାଦିକ ମୁଣ୍ଡ ଗଣ୍ଡିରୁ ଅଲଗା ହୁଏ । ମଲ୍ଲିକ ଶାଶଦିଆ ଖଣ୍ଡାଧରି ଯମଦୂତ ସଦୃଶ ଜାଗ୍ରତ ଅବସ୍ଥାରେ ଦଣ୍ଡାୟମାନ ହୋଇଥାନ୍ତି । ବରୁଆ ଡାହାଣ ହାତ ପାପୁଲି ବଳା କରି ତଳକୁ ଦେଖାଇଲେ ସଙ୍ଗେ ସଙ୍ଗେ ଛାଗ ମେଷାଦି ହାଜର କରାଯାଏ ଓ ଏକା ଚୋଟକେ ମଲ୍ଲିକ ତାକୁ ଦିଗଡ଼ କରି ଦିଅନ୍ତି । ଏକା ଚୋଟକେ ଦିଗଡ଼ ନ କଲେ ତାହା ତାଙ୍କ ଅପାରଗତା । ସେଥିପାଇଁ ତାକୁ ଶୁପୁଡ଼ା, ବିଧା, ଗୋଇଠା ଖାଇବାକୁ ପଡ଼ିଥାଏ । ପିତ୍ ପିତ୍ ରକ୍ତ ନିର୍ଗତ ହେଉଥିବା ସମୟରେ ଗୁରିଘରିଆମାନେ ଗଣ୍ଡିକୁ ବରୁଆର ମୁହଁକୁ ଟେକି ଦିଅନ୍ତି ଓ ଟି ଟି ଶବ୍ଦ କରି ବରୁଆ କଥା ତାଙ୍କା ରକ୍ତ ପାନ କରେ । ରକ୍ତ ଦାଗରେ ମୁହଁ ଦେହ ଲଲ ହୋଇଯାଏ । ମହାବଳି ଖମ୍ବେଶ୍ୱରୀ ମନ୍ଦିରକୁ ଛତ୍ର ଧାରଣ କରି ସୁରେଶ୍ୱରୀ ମନ୍ଦିର ପର୍ଯ୍ୟନ୍ତ ଓ ସେଠାରୁ ପୁଣି ସମ୍ବଲେଶ୍ୱରୀ ମନ୍ଦିର ପର୍ଯ୍ୟନ୍ତ

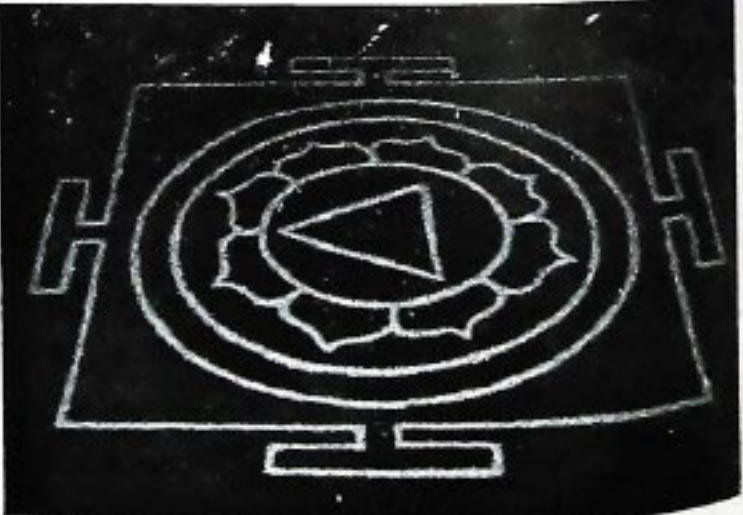

ଯାଏ । ଭତି ମଧ୍ୟରେ କନକ ଦୁର୍ଗାକୁ ଗାଳଉଆସକୁ ଫେରାଇ ଅଣାଯାଏ । ତା' ପରେ ସହର ପରିକ୍ରମା କରେ ମହାବଳି । ବରୁଆକୁ ଗୁରିଘରିଆମାନେ ତାଡ଼ିକ ତାସକ୍ଷି ଥିବା ଗୁରିବାଟ, ଗୁରିଘାଟ, ଗୁରିଖାଲ, ଗୁରିନାକ ଓ ଗୁରି ଚିକିରା ବୁଲେଇ ଆଣନ୍ତି । ମଝିରେ ମଝିରେ ବରୁଆକୁ ଦହି, ମଦାରପୁର ଓ ଦହଣାରେ ଗୁଣ୍ଡିତ କରା ପାଉଥାଏ । ଘରେ ଘରେ ପାଦ ଧୋଇ ଏ ବଳିର

ମଧ୍ୟ ପୂଜା କରାଯାଏ । ସୋନପୁରରେ ଏହି ଦିନ ସର୍ବାଧିକ ଯାତ୍ରୀ ସମାଗମ ହୁଏ ।

ତା'ପରେ ଦଶହରା ଦିନ ସମଲେଶ୍ୱରୀ ମନ୍ଦିରରେ ଦଶହରା ବଳି ହୁଏ । ବରୁଆ ଛତୁ ବାହୁଡ଼ି ଧରି ଦୋର ଉପରେ ନାଚି ନାଚି ରାଜ ଉଆସରେ କନକଦୁର୍ଗା ପାଖରେ ପହଞ୍ଚିବା ପରେ ମନ୍ଦିର ସମ୍ମୁଖରେ କୋଡ଼ା ଖମ୍ବରେ ମହିଷବଳି ଦିଆଯାଏ । ଏ ଦୃଶ୍ୟ ଅତୀବ ମର୍ମରୁଦ୍ଧ । ଦଶହରା ପରେ ପୂର୍ଣ୍ଣମା ଦିନ ବଳିଯାତ୍ରା ସେହି ସମଲେଶ୍ୱରୀ ମନ୍ଦିର ପ୍ରାଙ୍ଗଣରେ ହୁଏ । ସେହି ଦିନ ସମଲେଶ୍ୱରୀ ମନ୍ଦିର ସମ୍ମୁଖ କୋଡ଼ା ଖମ୍ବରେ ମହିଷ ବଳି ପଡ଼େ । ଦଶହରା ଓ ପୂର୍ଣ୍ଣମା ବଳି ମଧ୍ୟରେ ବିଶେଷ ପାର୍ଥକ୍ୟ ନାହିଁ । ଏହି ବଳିଯାତ୍ରା ଉପଲକ୍ଷେ ଛାଗ ମେଷ ମହିଷାଦିକ ରକ୍ତରେ ବାଟ ଘାଟ ମଲ ହୋଇଯାଏ ।

ଆଡ଼ଭୋକେଟ୍, ସୋନପୁର

ଶୀତଳେଇ ମନ୍ଦିର ନିକଟରେ ହିଙ୍ଗୁଳେଇ ପୂଜା ଉପଲକ୍ଷେ ପୂର୍ଣ୍ଣମା ଦିନ ନିଆଁମଡ଼ା ନାମରେ ଅନ୍ୟ ଏକ ପର୍ବ ଅନୁଷ୍ଠିତ ହୁଏ । ଅଗ୍ନିଷ୍ଟମନ ମଠ ବଳରେ ରଡ଼ ରଡ଼ ନିଆଁ ଉପରେ ଆବାଳ ବୁଦ୍ଧ ବନିତା ଖାଲି ପାଦରେ ଚାଲି ଯାଆନ୍ତି । ମନୋରଞ୍ଜନ ପାଇଁ ଏହି ଦିନ ଘରେ ଘରେ ଚୁଆ ଖେଳ ହୁଏ । ତାସ, କରଡ଼ି, ଧଣ୍ଡିମୁଣ୍ଡି, ଗଂକପା, ନଡ଼ିଆବାଜି, ଛୁର, ତୁ ତୁ, କୁଷ୍ଠି, କୁକୁଡ଼ା, ମେଝା ଲଢ଼େଇ ଉତ୍ୟାଦି ବେଶ୍ ଉପଭୋଗ୍ୟ ।

ପୂର୍ବତନ ସୋନପୁର ରାଜ୍ୟର ସବୁଠାରୁ ବଡ଼ ଯାତ୍ରା ଥିଲା ଏ ବଳିଯାତ୍ରା । ଏବେ ମଧ୍ୟ ଏହା ଏ ଅଞ୍ଚଳରେ ପ୍ରଧାନ ସ୍ଥାନ ଅଧିକାର କରିରହିଛି । ପ୍ରତିବର୍ଷ ଦୀର୍ଘ ପନ୍ଦର ଦିନ ଧରି ହଜାର ହଜାର ଲୋକ ସମାଗମରେ ଯେଉଁକି ଶାନ୍ତି ଶୁଙ୍ଘାର ସହିତ ଏ ଯାତ୍ରାପର୍ବ ସମାହିତ ହୁଏ, ତାହା ନିହେ ନ ଦେଖିଲେ ବିଶ୍ୱାସ କରିହେବ ନାହିଁ ।



୧୯୭୭ ରାଜ୍ୟ ନିରାପତ୍ତା ପୁରସ୍କାର

୧୯୭୮ ସେପ୍ଟେମ୍ବର ୧ ତାରିଖ ଦିନ ଭୁବନେଶ୍ୱରଠାରେ ଆୟୋଜିତ ଏକ ଉତ୍ସବରେ ଶ୍ରୀମତୀ ଶ୍ରୀ ବିଶ୍ୱଭୂଷଣ ହରିଚନ୍ଦନ ୧୯୭୭ ମସିହାର ରାଜ୍ୟ ଶିଳ୍ପ ନିରାପତ୍ତା ପୁରସ୍କାର ୭ ଗୋଟି ଶିଳ୍ପାନୁଷ୍ଠାନର ପ୍ରତିନିଧିମାନଙ୍କୁ ପ୍ରଦାନ କରିଥିଲେ ।

ଶିଳ୍ପାନୁଷ୍ଠାନଗୁଡ଼ିକରେ ଦୁର୍ଘଟଣା ରୋକିବା ପାଇଁ ଶ୍ରୀମତୀ ସମ୍ମିଳନୀର ସୁପାରିଶକ୍ରମେ ରାଜ୍ୟ ସରକାର ୧୯୭୭ ମସିହାରୁ ଏଭଳି ପୁରସ୍କାର ପ୍ରତି ବର୍ଷ ଦେଇ ଆସୁଛନ୍ତି ।

ତଳିତ ବର୍ଷର ରାଜ୍ୟ ନିରାପତ୍ତା ପୁରସ୍କାର ନିମ୍ନତମ ଦୁର୍ଘଟଣା ହାର ପାଇଁ କଟକର ସରକାରୀ ମୁଦ୍ରଣାଳୟ (ଫର୍ମ), ରାଉରକେଇ ଇସ୍ପାତ କାରଖାନାର ବିଦ୍ୟୁତ୍ ବନ୍ଧନ ସଂସ୍ଥା ଓ ରାୟଗଡ଼ାର ଫେରୋମାଜାନିଲ୍ କାରଖାନା ଯଥାକ୍ରମେ ୧ମ, ୨ୟ ଓ ୩ୟ ସ୍ଥାନ ଅଧିକାର କରି ପାରିଛନ୍ତି ।

ସର୍ବାଧିକ ଦୁର୍ଘଟଣା ରହିତ ସମୟ ପାଇଁ ଭୁବନେଶ୍ୱରର ସରକାରୀ ପାଠ୍ୟପୁସ୍ତକ ମୁଦ୍ରଣାଳୟ ଓ ରାୟଗଡ଼ାର ଫେରୋମାଜାନିଲ୍ କାରଖାନା ପ୍ରଥମ ଓ ଦ୍ୱିତୀୟ ସ୍ଥାନ ଅଧିକାର କରି ପୁରସ୍କୃତ ହୋଇଛନ୍ତି ।

ଦୁର୍ଘଟଣାର ନ୍ୟୁନତମ ଚିତ୍ରତା ପାଇଁ ରାୟଗଡ଼ାର ଜୟପୁର ସୁଗାର କଂପାନୀ ଓ କଟକର ସର୍ବେ ଓ ମାନଚିତ୍ର ପ୍ରକାଶନ ସଂସ୍ଥା ପୁରସ୍କୃତ ହୋଇଛନ୍ତି ।

ଏହି ଉତ୍ସବରେ ଉଦ୍‌ବୋଧନ ଦେଇ ଶ୍ରୀମତୀ ଶ୍ରୀ ହରିଚନ୍ଦନ କହିଲେ ଯେ କଳକାରଖାନାଗୁଡ଼ିକରେ ଦୁର୍ଘଟଣା ଯୋଗୁଁ ପ୍ରତି ବର୍ଷ ବହୁ ଧନକ୍ଷୟ ନଷ୍ଟ ହେଉଛି । ପୂର୍ବରୁ କୁହାଯାଉଥିଲା ଯେ ଉତ୍ପାଦନକ୍ ବରାଦ ଯୋଗୁଁ ଦୁର୍ଘଟଣାମାନ ଘଟୁଛି । ବର୍ତ୍ତମାନ ବୈଜ୍ଞାନିକ ଓ ଇଞ୍ଜିନିୟରମାନେ ଦୁର୍ଘଟଣା ରୋକିବା ପାଇଁ ବିଭିନ୍ନ ପଦ୍ଧତି ଉଦ୍‌ଭାବନ କରିଛନ୍ତି । ଏହା ଫଳରେ ଦୁର୍ଘଟଣାର ସଂଭାବନା ପୁରାପୁରି ଏଡ଼ାଇ ଦିଆଯାଇ ନପାରିଲେ ମଧ୍ୟ ବହୁ ପରିମାଣରେ ହ୍ରାସ କରାଯାଇ ପାରିବ ।

ଶ୍ରୀମତୀ କହିଥିଲେ ଯେ ଓଡ଼ିଶାରେ କଳକାରଖାନାଗୁଡ଼ିକରେ ନିରାପତ୍ତା ବ୍ୟବସ୍ଥାକୁ କଡ଼ାକଡ଼ିଆବେ ପ୍ରୟୋଗ କରିବାକୁ ରାଜ୍ୟ ସରକାର ଚପ୍ପରତାର ସହ ଉଦ୍ୟମ କରୁଛନ୍ତି । ଏହାର ପ୍ରଥମ ପଦକ୍ଷେପ ସ୍ୱରୂପ ଶ୍ରୀମତୀ କମିଶନରଙ୍କ ଦସ୍ତରତ୍ତ ଚିଫ୍ ଇନିସ୍ପେକ୍ଟର ଅଫ୍ ଫ୍ୟାକ୍ଟରୀଜ୍ଙ୍କ ଦସ୍ତର ଅଲଗା କରି କ୍ଷମତା ବିକେନ୍ଦ୍ରୀକରଣ କରାଯାଇଛି । ଏହା ବ୍ୟତୀତ ଦୁର୍ଘଟଣାଜନିତ ସମସ୍ୟା ପ୍ରତି ବିଶେଷ ଧ୍ୟାନ ଦେଇ ସମାଧାନ କରିବା ଉଦ୍ଦେଶ୍ୟରେ ଏକ 'ସୁତର ସେଲ୍' ପ୍ରତିଷ୍ଠା କରାଯାଇଛି । ଆଉ ମଧ୍ୟ ଭୁବନେଶ୍ୱରଠାରେ ଏକ ନିରାପତ୍ତା ସଂଗ୍ରହାଳୟ ପ୍ରତିଷ୍ଠା କରିବା ପାଇଁ ସରକାର ନିଷ୍ପତ୍ତି କରିଛନ୍ତି ।

ଶ୍ରୀମତୀ ରାଷ୍ଟ୍ରମତୀ ଶ୍ରୀ ଉତ୍ତମେଶ୍ ମାଝି ଏହି ଉତ୍ସବରେ ଭାଷଣ ଦେଇ କହିଲେ ଯେ ଯେଉଁ କାରଖାନାଗୁଡ଼ିକ ଯୋଗୁଁ ଦୁର୍ଘଟଣା ଘଟିଥାଏ, ଠିକଣା ସମୟରେ ତହିଁର ପ୍ରତିକାର ବ୍ୟବସ୍ଥା କରିପାରିଲେ ଦୁର୍ଘଟଣା ଦୂର କରାଯାଇ ପାରିବ । କଳକାରଖାନାଗୁଡ଼ିକ ଯୋଗୁଁ ଜଳ ଓ ବାୟୁ ଦୂଷିତ ହେଉଛି । ଏହା ଫଳରେ ମଣିଷର ଜୀବନ ପ୍ରତି ମଧ୍ୟ ବିପଦ ସୃଷ୍ଟି ହେଉଛି । ଏଣୁ ମଣିଷ ଜୀବନର ନିରାପତ୍ତା ପ୍ରତି ଦୃଷ୍ଟି ଦେବାକୁ ମଧ୍ୟ ସେ ପରାମର୍ଶ ଦେଇଥିଲେ ।

ଶ୍ରୀମତୀ ବିଭାଗର ସେକ୍ରେଟାରୀ ଶ୍ରୀ ଉପେନ୍ଦ୍ର ନାଥ ମଲିକ ତାଙ୍କର ଭାଷଣରେ ଭଲଭଲ ଶ୍ରୀମତୀ ଓ ମାଲିକଙ୍କ ମଧ୍ୟରେ ସହଯୋଗିତା ରକ୍ଷା କରି ନିରାପତ୍ତା ବ୍ୟବସ୍ଥାକୁ ଦୃଢ଼ କରିବାକୁ ପରାମର୍ଶ ଦେଇଥିଲେ ।

ଚିଫ୍ ଇନିସ୍ପେକ୍ଟର ଅଫ୍ ଫ୍ୟାକ୍ଟରୀଜ୍ ଶ୍ରୀ ବୀର କିଶୋର ପଟ୍ଟନାୟକ ନିରାପତ୍ତା ପୁରସ୍କାର ଯୋଜନା ସଂପର୍କରେ ସୂଚନା ଦେଇ ଏଥିପାଇଁ ସରକାରୀ ସାହାଯ୍ୟ ବୃଦ୍ଧି କରିବାକୁ କହିଥିଲେ । ତେପୁଟି ଚିଫ୍ ଇନିସ୍ପେକ୍ଟର ଶ୍ରୀ ଏସ୍. ଏନ୍. ପଟ୍ଟି ଓ ନିରାପତ୍ତା ଇନିସ୍ପେକ୍ଟର ଶ୍ରୀ ନିରଞ୍ଜନ କର କଳକାରଖାନାଗୁଡ଼ିକରେ ନିରାପତ୍ତା ବ୍ୟବସ୍ଥାର ବିଭିନ୍ନ ଦିଗ ସଂପର୍କରେ ସୂଚନା ଦେଇଥିଲେ ।

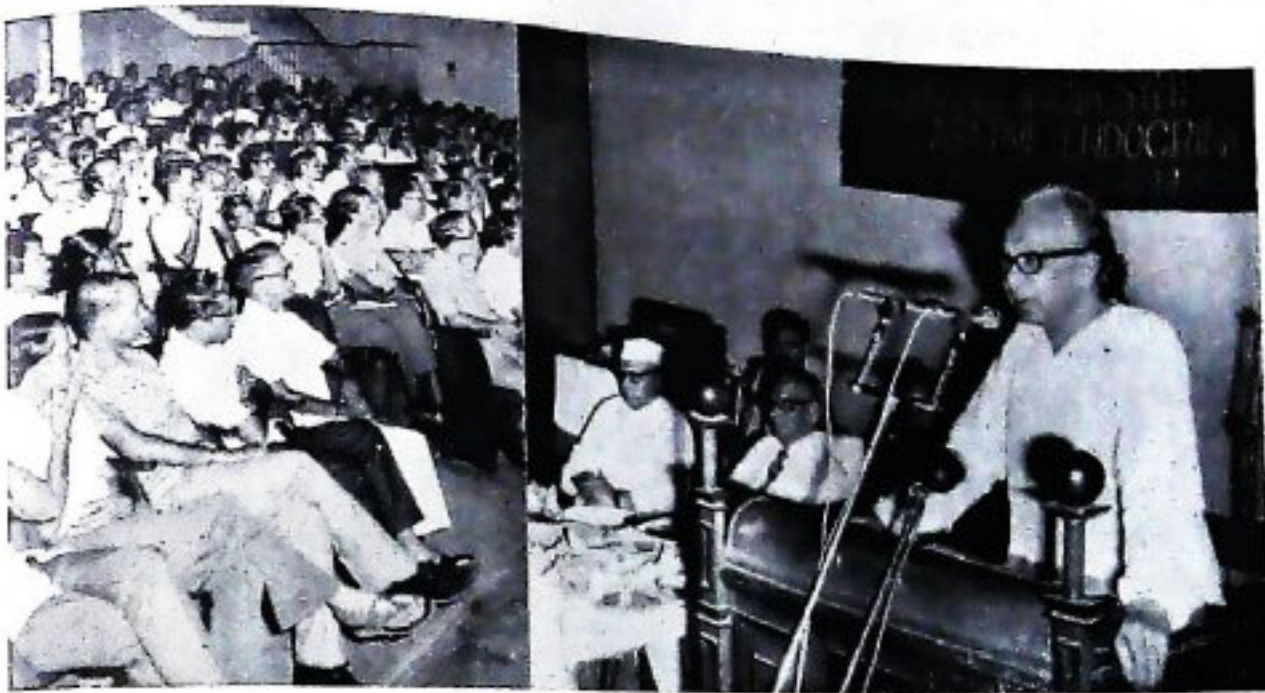

କେନ୍ଦ୍ର ଶ୍ରୀ ଓ ଲକ୍ଷ୍ମୀ ମନ୍ତ୍ରୀ ଶ୍ରୀ ବିଜୁ ପଟ୍ଟନାୟକ ୧୯୭୮ ସେପ୍ଟେମ୍ବର ୨୯ ତାରିଖ ଦିନ ଭୁବନେଶ୍ୱର ବାଣୀବିହାରୀରେ
 ନିର୍ଦ୍ଦେଶକ ଅଧ୍ୟକ୍ଷାବାଗୁଣ୍ଡି ବିହାରୀମାନଙ୍କ ସମ୍ମିଳନୀ ଉଦ୍ଘାଟନ କରି ଉଦ୍ଘୋଷଣ ଦେଇଛନ୍ତି ।
 ପ୍ରତ୍ୟକ୍ଷ ଶ୍ରୀ ଉପସ୍ଥାପନ କରାଯାଇ ଶ୍ରୀ ଶ୍ରୀରେ ଅଧ୍ୟକ୍ଷତା କରିଥିଲେ ।



ସୁତରା ଓ ଲେକ୍ଚର-ପର୍ଲ ଉତ୍ସୁକ ଶ୍ରୀ ଏ. ପି. ସି.ଏ. ଉତ୍ସାହୀ ଶ୍ରେଣୀର ଉଦ୍ଘାଟନ କରି ଉତ୍ସାହ ଦେଇଛନ୍ତି

ପରବର୍ତ୍ତୀ ସମ୍ଭାଗ କେବେ ?

ପ୍ରଥମଟି ସମ୍ଭାଗକୁ ଯିବ ଯେବେ ।

ସମ୍ଭାଗ କଳ୍ପରେ ବ୍ୟବଧାନ ରକ୍ଷା କରିବା ପାଇଁ
ନିକଟସ୍ଥ ପରିବାର କଲ୍ୟାଣ କେନ୍ଦ୍ରର ପରାମର୍ଶ
ନିଅନ୍ତୁ ।

ରାଜ୍ୟ ପରିବାର କଲ୍ୟାଣ ସଂସ୍ଥା
ଭୁବନେଶ୍ୱର

